BIBLIOTECA UNIVERSITĂȚII -IAȘI-

ANUL ... N-368

ABONAMENTE
Lei 450 . . . . 6 luni
„ 5.000 întreprinderi, autorități pe un an

Atelierele tipografice
IAȘI, STRADA LĂPUȘNEANU Nr. 37

4 Pagini 5 Lei

OPINIA

ZIAR POPULAR COTIDIAN

Marți 2 Decembrie 1947

Redacția și Administrația
IAȘI, STR. LAPUȘNEANU Nr. 37

TELEFOANE:
Redacția . . . Nr. 1209
Administrația . . . „ 2042
Serv. de noapte . . . „ 2088

Director C. R. GHIULEA

ARDEALUL

Aniversarea alipirii, liber consimțite, a Transilvaniei la Statul românesc, își capătă anul acesta înțelesurile depline și temeinice sub care ea trebuie salutată de întreg poporul nostru, fiindcă această aniversare simbolizează prin ea însăși lupta de unitate, libertate și independență a României, iar senzurile acestei lupte sunt sporite de faptele istoriei care se desfășoară sub ochii noștrii.

Dacă ideia de unire a Transilvaniei libere și democratice cu țara românească și de pașnică frățietate cu popoarele conlocuitoare, izbucnită din voința entuziastă a Ardelenilor din acel moment istoric de afirmare a drepturilor pe Câmpia Libertății, și-a căpătat întruchiparea la 1 Decembrie 1918 — totuși condițiile normale de desvoltare ale neamului românesc, ce au început să se realizeze, au putut fi amputate și anihilate de un regim politic dictatorial, de un regim al bunului plac, rupt de frâna voinței și aspirațiilor populare, ce au împins țara în capcana imperialismului și a deschis calea răsluirei provinciei ardelenești,

Tragedia Ardealului și-a găsit însă epilogul în izbânda mondială a spiritului democratic, pentrucă duhul lui Petru Maior, a lui Simion Bărnuțiu și al lui Avram Iancu continuă să plutească ocrotitor deasupra tuturor vicistitudinilor destinului ardelenesc.

Repararea brutalei nedreptăți, s'a săvârșit în focul luptei de eliberare din 1944, în lumina cărei lupte s'au deschis perspectivele relațiilor de astăzi dintre poporul român și maghiar.

Pașnica consolidare a democrației în acest colț al Europei, desăvârșită de un guvern popular a adus la încheierea biruitoare a unui capitol din istoria tinerei noastre democrații, prin recunoașterea definitivă de către cei patru mari aliați a încadrării Ardealului la patria mumă.

Trecând prin două războaie mondiale și prin asuprirea fascistă care i-a dezbinat, popoarele conlocuitoare și-au dat se vede prea bine seama că lupta între ele n'au servit decât reacționarilor din sânul lor și tot atât, mai mult încă, dușmanului imperialist mondial.

Mărturiile de devotament și lealitate față de Patria Comună, pe care deasupra tuturor mașinațiunilor reacționare, le primim din partea minorităților noastre etnice. constituesc desigur o dovadă puternică a solidelor așezări istorice și politice românești.

După a doua unire îndeplinită sub flamurile democrației, după consolidarea acestei uniri săvârșite de o politică a intereselor populare, România se prezintă astăzi la împlinirea a 29 de ani dela unirea Ardealului cu Vechiul Regat din 1918, în fața istoriei ca o ființă care în urma atâtor restricții are dreptul la o viață normală.

Sunt tocmai năzuințele Statului nostru de astăzi Restabilindu-se pe tot cuprinsul țării condițiuni egale de cultivare, fii destoinici și talentați ai acestui pământ vor trebui să se dezvolte, cu vigoare și originalitate, pentruca provinciile desrobite din punct de vedere administrativ, să aducă tezaurului cultural comun un aport corespunzător.

Ardealul 1947 se regăsește pe drumul credinței și al creației, trasat de un Gheorghe Lazăr, Andrei Șaguna etc.

Sdruncinat și îndurerat până în străfundurile ființei sale de catastrofa din Septembrie 1940, Ardealul și-a adunat din nou rândurile și adunarea lor înseamnă astăzi ceiace a însemnat și altădată: optimism și muncă.

Ardealul 1947, se regăsește deci pe drumul marilor cărturari și luptători de odinioară.

S. DAVICU

Dl. Prof. L. Pătrășcanu

Ministrul Justiției

Săpun, gaz și băi

In diferite colțuri ale țării au început să apară cazuri de tifos exantematic.

Reprezentanți ai autorităților s'au întrunit în comisiune, la București și au examinat chestia, decizând să ceară sporirea cotei de săpun ce se distribue pe cartele. Până la rezolvarea acestei cereri, s'a propus întrebuințarea gazului pentru deparazitare, Și în fine s'a mai hotărit să se pue în funcție băi populare.

Așa dar, săpun, gaz și băi pentru evitarea unei epidemii care e favorizată de necurățenie.

Și tocmai acum se resimte o criză neobișnuită a săpunului. Acest articol indispensabil omului lipsește aproape cu totul. Foarte greu se poate găsi la negru, cu preț încincit.

S'a distribuit pe carteie, zilele trecute, o pastă fluidă, rău mirositoare, denumită săpun și revenind cam 250 grame de persoană. Dar nici de iluzia aceasta soponifică nu s'a putut folosi toată lumea (cel puțin aici, la Iași), pentrucă n'a fost cantitate suficientă. Și în orice caz, oamenii nu s'au putut înghesui cu toții în cozile exasperante care au devenit obligatorii în târgul nostru când trebue să-și revendice un drept cartelat.

Dar lipsa de săpun poate fi înlăturată foarte ușor, pentrucă există suficientă materie primă. Există sodă caustică, sau la nevoe leșie; și există mai cu seamă ulei, datorită recoltei foarte bogate de floarea soarelui. Având ulei, putem avea și săpun, în cel mai scurt timp. Nu rămâne decât să se dea ordin fabricanților să lucreze.

Sperăm că acest ordin se va da și vom avea săpun din belșug.

La Iași, ducem lipsă și de gaz. In tot timpul verei și la începutul toamnei, l-am avut la discreție. Dar organele de resort nu s'au gândit să pregătească rezerve pentru iarnă. Iar astăzi, când transportul se face mai greu, ne-am pomenit cu lipsa gazului.

Vor trebui făcute demersuri să se trimeată gaz la Iași; iar pe viitor să se pregătească rezervorii pentru depozitări suficiente.

Deasemenea să se facă demersuri pentru a ni se expedia păcură, spre a se pune în funcție băile comunale. Aceste băi, destul de bine utilate, stau mai mult închise, —ceia ce nu-i deloc recomandabil pentru un centru municipal.

Satisfăcându-se aceste cerințe elementare și care pot fi împlinite fără eforturi prea mari, exantematicul nu va găsi condiții prielnice de încuibare în târgul nostru.

REP.

Criză sau sfârșit de cultură?

Conferința d-lui prof. Lucrețiu Pătrășcanu, ministrul Justiției, în cadrul Sindicatului Corpului Didactic Superior

Sâmbătă 29 Noembrie d. prof. Lucrețiu Pătrășcanu, ministrul justiției invitat fiind de Sindicatul corpului didactic superior, a ținut în Amfiteatrul No. 1 al Facultății de Drept o interesantă și documentată conferință cu subiectul: **„Criză sau sfârșit de cultură?"**

Conferențiarul a fost prezentat de dl. prorector C. Mihul și primit cu un ropot de aplauze.

Ce e cultura?

Nu de mult — a spus dl. ministru Pătrășcanu — în publicistica românească s'a deschis o discuție dacă există sau nu o criză a culturii noastre. Credem — a ținut domnia-sa să accentueze — că datele problemei întrec cu mult cadrele culturii.

Pentru a găsi răspunsul just ar trebui să determinăm mai întâi termenii. Ce e cultura? Dicționarele filosofice dau răspunsuri deosebite. Unamuno mărturisea că după 40 de ani de intensă activitate intelectuală n'o poate defini. „Știu atât că mă copleșește" Cultura a început odată cu lupta omului împotriva forțelor naturii. pe care urmărea să le subjuge și să le utilizeze în folosul său.

Cultura este deci totalitatea mijloacelor materiale și spirituale care au fost create de om în lupta sa cu forțele potrivnice ale naturii.

Cultura cuprinde deci materia aservită omului și toate bunurile spirituale.

Nu există o cultură, ci culturi

Cultura umană este permanent determinată de mijloacele materilae, de bunurile necesare vieții.

La baza culturii stau raporturile de producție și mijloacele de producție.

Dacă la baza culturii stau factori de ordin eaonomic, aceasta nu înseamnă că la rândul lor factorii spirituali n'au influențat viața materială. Există o influență a infrastructurii asupra suprastructurii și una reciprocă. Știm însă că relațiile de producție, mijloacele de producție se schimbă neîncetat.

Deaceea în realitate nu există cultură, ci o anumită cultură, nu există o cultură, ci culturi, pe care trebue să le limităm în desvoltarea lor istorică.

Avem altfel o cultură sclavagistă, una servagistă, una burghezo-capitalistă și una socialistă.

In afară de aceasta culturile au și o amprentă națională.

Avem astfel o cultură greacă, una asiro-babilioneană etc. Accentul nu cade însă pe național ci pe baza economică a culturii respective. Acest lucru poate fi verificat în tot cursul istoriei.

Criza culturii e o formulă nejustă

Termenul de criză a culturii a fost pus în circulație de filosofi care credeau că fenomenul s'a produs din lipsa unei valori spirituale unanim recunoscute, în jurul căreia să fie centrate toate creațiile spirituale ale epocii.

Așa a văzut probl ma Nietzche, care a pus cel dintâiu chestiunea, așa au văzut-o Liebert care socotea că metafizica trebue să fie valoarea centrală; Nicolae Berdaev, Maritin și Massis care vedeau în religie valoare pe care trebuie să se axeze întreaga cultură.

Zimmel socotea că ea este cauzată dintre formele statice de discordanță ale culturii și pulsul necontenit al vieții. El se situa pe un teren pur formal.

Dacă lucrurile s'ar prezenta așa cum le concepea dânsul, atunci „criza culturii" ar fi o stare de permanență, ceace nici idealiștii nu afirma.

Viciul acestor filosofi constă în aceea că ei pleacă dela ideea autonomiei culturii. Ei socot că atât cauzele, cât și efectele și limitele trebuesc căutate în lumea spirituală.

(Continuare în pagina IV-a)

Intru mulți ani Stăpâne!

Cu vreo lună-două în urmă am scris un articol în coloanele acestei gazete în care ne exprimam unele gânduri ale noastre în vederea alegerii viitorului arhipăstor al Moldovei, analizam stările de fapt dela această Mitropolie atât în vremurile de față, cât și în trecutul nu prea îndepărtat și ziceam că la o astfel de situație trebuește o mână energică de ierarh tânăr, mână tare care să pună deplină ordine și disciplină în toate domeniile și raporturile de activitate ecleziastică începând cu interiorul centrului și până în cele mai îndepărtate nervure ale Sf. Mitropolii. Tot acolo analizam și personalitatea fostului vicar Prea Sfințitul Justinian Marina, calitățile sale de bun om și verificat organizator și încheeam rândurile noastre că cel mai nimerit bărbat care ar merita să preia conducerea văduvitei Eparhii ar fi persoana Prea Sfinției Sale.

Iată că de data aceasta avem satisfacția să salutăm pe însuși alesul, pe însuși Mitropolitul Moldovei plin care s'a nimerit să fie tocmai acela pe care îl doream, pe care îl așteptam, pe acela în care ne-am fost pus toate nădejdile și așteptările noastre pentru folosul, pentru binele și pentru prosperarea Bisericii noastre străbune.

Cu acest prilej de mare și unanimă bucurie sufletească strigăm sinceri din adâncul sufletului: Fiți bine venit la noi în Moldova Inalt Prea Sfințite Stăpâne și să ne trăiți întru mulți ani fericiți și rodnici pentru conducerea turmei cuvântătoare la care ați fost ales!

Congresul național bisericesc, deputații Camerii și însuși Guvernul V'a apreciat și V'a dat acest binemeritat vot de încredere.

Glasul acestor aleși care reprezintă glasul poporului moldovean binecredincios și al Țării românești, și-au oprit privirile și speranțele asupra Inalt Prea Sfinției voastre.

Noi ne bucurăm de aceasta

POPA ALEXANDRU

(Continuare în pag. I-a)

Jugoslavia

Un stat amic își sărbătorește independența

E un fapt notoriu că Jugoslavia, alături de toate țările eliberate din sud-estul Europei a sfărâmat și ea după cel de al doilea războiu mondial, lanțurile dominației imperialiste, pășind spre aceiași țintă a democrației de tip nou.

Datorită luptelor poporului muncitor, având în frunte pe Mareșalul Tito, s'au realizat succese însemnate și azi ne găsim cot la cot alături, de vecinii noștrii pe drumul progresului social care urmărește sfărâmarea lanțurilor exploatării și asupririi.

Jugoslavia eroică, a legendarului *Tito*, Jugoslavia martiră, merită deplin admirația și încrederea poporului român, recunoștința sa, pentru învățăturile frățești în lupta pentru eliberarea națională și realizarea unui nou tip de democrație, care asigură progresul țării, suveranitatea și independența sa națională.

Strânși uniți pășim împreună, la fel ca și celelalte state vecine și prietene, la marea luptă din care omenirea va fi salvată de reacțiunea războinică, asigurând pacea și libertatea tuturor popoarelor mari și mici, eliberarea asupriților de sub jugul plutocrației și al imperialismului.

Iată dece salutăm aniversarea Jugoslaviei, țara amică, care a știut din primul moment a eliberării ei să lupte pentru pace și libertate.

Penicilina ca gumă de mestecat

O firmă străină a reușit să fabrice penicilină sub formă de chewing-gum, în condițiuni conform prescripțiunilor sanitare oficiale.

Guma de mestecat cu conținut de penicilină va fi vândută numai la prezentarea unei rețete medicale.

Discuții în jurul refacerii Iașului

Cum vedem noi viitorul Iașului

Un oraș se naște, trăiește, se desvoltă în jurul economiei sale. El crește în raport direct cu capacitatea de producție a locuitorilor săi și moare atunci când aceștia nu există. Când ne gândim de exemplu la reconstrucția orașului nostru și deci și a tuturor instituțiilor sale de serviciu obștesc, trebue să ne gândim întrucât toate acestea pot fi susținute de locuitorii lui. Adică întrucât cei 120.000 de locuitori ai săi sunt antrenați în producție, deci sunt capabili să facă față tuturor cheltuelilor sociale care susțin orașul.

O scurtă privire asupra trecutului economic al Iașului, ne desvălue ca această veche cetate, în repetate rânduri a cunoscut perioade de propășire și de decădere economică. Dacă altă dată crizele economice ale Iașului erau rezultatul conjucturilor firești regimului capitalist, situația de astăzi a orașului aproape desființat din punct de vedere economic în raport cu situația de altă dată, se datorește în mod special loviturilor criminale primite în timpul regimul reacționar fascist. Transformarea lui în cazemată hitleristă, expunerea lui la bombardamente și evacuarea averii lui substanțiale, mobiliare și financiare în alte părți ale țării, au pus vârf la aceste lovituri.

Problema ce se pune astăzi este:

Iși poate căpăta Iașul un rost economic capabil să asigure o viață prosperă celor 120.000 locuitori ai săi? In cele ce urmează ne-am luat sarcina să răspundem, interpretând încadrarea Iașului în planul general de refacere a țării, conceput de guvernul nostru.

Problema reconstrucției Iașului nu se pune în mod special pentrucă orașul acesta reprezintă o tradiție istorică, culturală, etc., în această țară. Se pune pentru că aici locuesc 120.000 de cetățeni români, care au dreptul să muncească, să trăiască, să propășească și să fie de folos colectivității românești. Intr'o societate condusă după cele mai consecvente principii democratice nu există oameni de prisos, cu atât mai puțin un întreg conglomerat de oameni nu poate fi neglijat. Deaceia reconstrucția Iașului este prevăzută în planul general de reconstrucție a țării ceiace înseamnă că la timpul lor și nu este prea îndepărtat acest timp, toți locuitorii Iașului vor fi antrenați în munca de valorificare a întregului potențial de producție românesc.

Noi nu vom putea pretinde guvernului de exemplu să purceadă la refacerea locuințelor și edificiilor publice din Iași, numai pentru că Iașul a fost cetatea de scaun a voevozilor — așa cum puneau chestiunea cei ce n'au făcut nimic la această cetate de scaun să nu fie transformată în cazemată hitleristă—înainte de a se fi refăcut regiunea petroliferă, căile ferate, minele, șantierele și uzinele industriei grele. In schimb putem pretinde cetățenilor ieșeni să privească cu încredere viitorul nostru și că până ce vom fi antrenați și noi în munca cea mare, să avem grijă să păstrăm bine tot ce este sănătos în acest oraș și în primul rând inventarul nostru gospodăresc, cultural și economic.

In ce constă acest viitor? In nici un caz Iașul nu mai trebue să devie un centru comercial, așa cum a fost pe vremuri și predispus la decădere în orice epocă critică. Am amintit în introducere de perioadele de înflorire și decădere ale orașului. Aceste fluctuațiuni au influențat destul

LAZĂR MARCU

(Continuare în pag. 2-a)

În prezența d-lui ministru L. Pătrășcanu a avut loc

Fixarea și organizarea judecătoriilor în jud. Iași

Importanta conferință administrativă dela Prefectură

La Prefectura de Județ a avut loc Sâmbătă la ora 11 dim. o conferință administrativă, prezidată de d. prof. Lucrețiu Pătrășcanu, Ministrul Justiției.

Au participat șefii tuturor autorităților, precum și pretorii din județ. Erau de față d-nii: prefect de județ Const. Bordeianu, deputat Ion Niculi, prim președinte al Curții de Apel Păun, g-ral Precup, g-ral Ignat, Motronea secretarul jud. P. C. R., ajutor de primar Anton Paluga, pr. arhimandrit Teoctist Arăpașu din partea Mitropoliei Moldovei, Const. Rusu, inspector Furtună, chestor Berlescu, subprefect Ion Prică, Damian Cocimaru, dr. Spânu, P. Covalciuc, cpt. Mihailescu, etc.

Scopul vizitei

D. Ministru Lucrețiu Pătrășcanu, luând cuvântul, anunță scopul vizitei d-sale la Iași, anume, cercetarea la fața locului a condițiunilor în care funcționează judecătoriile și stabilirea definitivă a acestor instanțe judecătorești în cele mai potrivite centre ale județului. Amintește că, unul din principiile care stau la baza reformei și reorganizării justiției din țara noastră, este acela de a se veni, în cea mai largă măsură, în sprijinul țăranilor pe de o parte și a judecătorilor pe de alta. Aparatul judecătoresc trebue să fie cât mai mult apropiat de masa populară.

Cere apoi pretorilor să-și spună părerea în ce privește stabilirea instanțelor de judecată în regiunea Iașilor, ținându-se seama de posibilitățile de transport ale țăranilor împricinați, precum și de transportul, găzduirea și întreținerea judecătorilor.

Fixarea sediilor judecătoriilor în jud. Iași

După lămuririle date de d. prefect de județ Const. Bordeianu și a pretorilor de plasă d. ministru Lucrețiu Pătrășcanu stabilește funcționarea judecătoriilor în județul Iași, după cum urmează:

Judecătoria din Tg. Frumos rămâne pe loc ca sediu principal, deservind comunele: Buznea, Brăești, Lungani, Răsboieni, Belcești, Băiceni și Tg. Frumos. Se înființează un sediu secundar în com. Bădeni, de care sunt legate comunele: Cepleniița, Cotnari, Cârjoaia, Coarnele Capri și Bădeni.

Judecătoria din com. Șipote rămâne pe loc. Ea va deservi comunele: Plugari, Fântânele Vlădeni, Andrieșeni, Glăvănești și Șipote. Această judecătorie nu are sediu secundar.

Judecătoria din Țigănași trece în comuna Popricani și deservește comunele: Țigănași, Vânători, Sculeni și Probota. Un sediu secundar se înființează la Bivolari, de care depind comunele: Trifești, Hermeziu și Roșcani.

In com. Voinești se înființează o judecătorie care va deservi comunele: Mogoșești, Mironeasa și Hărlești.

Judecătoria I Mixtă Iași rămâne sediu principal, cu comunele: Rediu Tatăr, Aroneanu, Holboca și Copou. Sediul secundar la Bosia, cu comunele: Golăești, Țuțora și Bosia.

Judecătoria II Mixtă Iași, sediul principal, de care depind comunele: Miroslava, Grajduri, Uricani, Lețcani, Bucium, Tomești, Ciurea și Corneşti. Se înființează un sediu secundar la Poeni cu com. Pocreaca și alt sediu secundar la Osoi cu comunele Prisacani, Costuleni, Osoi.

Judecătoria din Podu Iloaie rămâne pe loc și va deservi comunele: Dumești, Erbiceni, Românești, Podu Iloaie. Sediu secundar Nr. 1 în com. Sinești, cu comunele: Popești, Mădârjac și Sinești. Sediul secundar Nr. 2 în com. Focuri, care va deservi comunele: Movileni, Gropnița și Focuri.

Intreținerea judecătoriilor cade în sarcina prefecturii și a primăriilor

După fixarea judecătoriilor d. Ministru a dat o serie de instrucțiuni în ce privește amenajarea localurilor, procurarea mijloacelor de transport ale judecătorilor până la sediile secundare, unde vor activa 10 zile în fiecare lună găzduirea și asigurarea hranei.

Judecătoriile, a spus d. Ministru, nu vor putea funcționa în bune condițiuni dacă autoritățile administrative nu-și vor da contribuția.

Planul prevede că abia peste un an, localurile să intre în sarcina Ministerului de Justiție. Până atunci, organizarea și întreținerea lor revine județului și comunelor. Este de dorit ca, judecătorul să facă deplasarea la sediul secundar în bune condițiuni, iar odată ajuns în sat să nu fie silit să-și caute singur locuință și hrană.

El trebue pus în afara grijilor materiale, pentrucă numai în felul acesta rezultatele vor fi cele așteptate.

Dl. ministru cere tuturor să considere organizarea justiției ca o sarcină principală care trebueşte sprijinită.

A răspuns d. prefect de județ Const. Bordeianu. D-sa a dat asigurări d-lui ministru că, va acorda întreaga atenție și tot sprijinul, pentruca instanțele judecătorești să nu sufere cu nimic în bunul lor mers.

„Săptămâna copilului"

O frumoasă inițiativă a Apărării Patriotice

Toată lumea cunoaște acțiunile mărețe și dezinteresate duse de organizațiile patriotice din țara noastră pentru salvarea copiilor orfani, victime ale unui război crud și nemilos.

Ceiace au făcut în cursul iernii trecute C.A.R.S.-ul și Apărarea Patriotică pentru salvarea acestor copii a devenit un fapt cunoscut și de lumea din afara hotarelor țării. Mii de copii au fost smulși din ghiarele morții, ei au fost redați societății și poate mâine vor deveni oameni din cei mai folositori pentru întreaga colectivitate românească. Prin grija acestor societăți a luat naștere și la Iași căminul de orfani „Ilie Pintilie" în care un număr de 80 copii, victime ale războiului hitlerist și a secetei sunt îngrijiți și educați.

Acești copii capătă toate îngrijirile necesare. Aceasta însă nu e de-ajuns. Ei au nevoe de căldură sufletească, ei au nevoe și de o apropiere părintească care să le vină din afara căminului în care stau. Toți oamenii de bine, toate instituțiile ieșene ar trebui să fie mobilizați în jurul lor.

Unele instituții locale ca P.T.T., B.N.R., Administrația Financiară se află de multă vreme în jurul acestor micuți, patronând un număr dintre ei.

Prin patronarea unui orfan aceste instituții nu numai că au grijă de această contribuție bănească necesară pentru asigurarea unei hrane cât mai substanțiale a copilului, dar înțeleg în acelaș timp să creeze o legătură permanentă cu acești copii. Micuțul orfan găsește în instituția care-l patronează tot sprijinul părintesc de care a fost lipsit.

Apărarea Patriotică din localitate a luat inițiativa de a forma echipe care vor vizita în cursul acestei săptămâni instituțiile și oamenii de bine din orașul nostru pentru a-i strânge în jurul orfanilor din căminul „Ilie Pintilie".

Desigur că toți cei ce vor să sprijine efectiv această importantă acțiune umanitară și vor să contribue efectiv la vindecarea rănilor războiului vor răspunde la apelul celora în a căror sarcină cade îngrijirea și educarea acestor copii orfani. Z.

Ecranul și oamenii lui

In cursul acestei luni au început la Budapesta importante negocieri pentru realizarea unei companii franco-ungare.

Principalul comanditar va fi Renè Rosier.

Un sărut care costă 100.000 dolari!

acesta e unul din titlurile de glorie ale filmului american Forever Amber. Pentru a specula la maximum acest moment „artistic", regizorul Preminger a repetat de 57 de ori scena.

Nu se poate spune că americanii nu dovedesc seriozitate!

„Nastratin Hogea"

popularul erou atât de viu interpretat de Lev Sverdlin în „Emirul din Buhara", ține de multă vreme afișul ecranelor budapestane, fiind foarte apreciat de publicul ungar, care a arătat de altfel același interes și pentru romanul lui Soloviev după care a fost adaptat filmul.

Un cor de copii

„Les rose de bois", e la baza filmului „Vizitatorul", realizat de Jean Dreville. Același cor dăduse replica lui Noel-Noel în „La cage aux rosignol". De data aceasta actorul principal e Pierre Fresnay.

Tamara Macarova

apreciata actriță sovietică, a declarat că rolurile sale cele mai simpatice au aparținut repertoriului clasic.

După creația din „Mascarada", Macarova speră să obțină un succes de prestigiu similar într'un romantic film inspirat după Pușkin.

Marcel Carne

speră să fie angajat în Anglia, unde rulează de săptămâni „Porțile nopții" ultimul său film.

Regizorul N. Ekk

cunoscut în lumea întreagă prin marea sa realizare „Drumul vieții", studiază actualmente proectul unui scenariu care tratează eroismul comsomolilor în timpul războiului purtat contra fascismului.

Un regizor romancier

Este vorba de F. Ermler, care a repurtat o mare biruință cu „Cotitura cea mare". După un roman pacifist scris în colaborare, Ermler va închina operei de recostrucție siberiene un nou roman.

Irasema Dilian,

ingenua care s'a lansat în Italia și a plecat în America, se întoarce în Europa pentru a turna în studiourile franceze.

Democratizarea Japoniei

se face și pe plan cinematografic. Numai că americanii înțeleg să o facă în felul lor și în locul celor 800 de filme cu teme din mitologia sau istoria șovină a Japoniei — pe care le produceau studiourile finanțate în mare parte de familia Mitsui fac filme de serie finanțate de trusturi, pentru a-și procura un nou debușeu comod.

Maria Soldati

va fi regizorul viitorului film al Mariei Menichelli, proaspăta descoperire a studiourilor Cines, menită să o înlocuiască pe Alida Valli — dacă va fi în stare...

„Calendarul"

romanul polițist hipic al lui Edgar Wallace, e pretextul unui film în care Artur Rank vrea să speculeze popularitatea recentă a Gertei Green.

Abonați-vă la OPINIA

AZI

Luni 1 Decembrie 1947

Ort. Profet Naum
Cat. Sf. Eligiu
Ebr. 18 Kislev 5708

Farmaciile de serviciu

Farmacia Werner Piața Unirii
Farmacia Ochs str. Cizmăriei
Farmacia Catrina str. I. C. Brătianu

PROCUROR DE SERVICIU
D-na Veronica Gorgos str. Gându Nr. 1

VARIETĂȚI

Străzi din sare!

Este foarte probabil că foarte curând vor fi construite drumuri și străzi din... sare.

De mai bine de 10 ani o astfel de stradă este în funcțiune și s'a arătat că pentru vehiculele grele ea este mai bună decât străzile de asfalt. Ea a rezistat dealtfel mai bine timpului decât străzile din ori care alt material.

Această stradă leagă orașul Itaca de New-York, cu aerodromul său.

Desigur că starea străzii nu este pură, ci presărată într'un amestec adecvat. Acest amestec absoarbe umezeala aerului și apa intemperiilor. Când sarea a ajuns să se cristalizeze la suprafață, atunci nici o ploae nu mai poate să o dizolve.

Derapările sunt cu mult mai rare pe străzile de sare decât pe cele obișnuite.

Și iată lucrul cel mai curios: prețul unei străzi de sare este de trei ori mai mic decât acela al unei străzi de asfalt.

Electronii

Dacă electronii ar putea fi cântăriți, ar fi nevoie de aproximativ 30 miliarde de miliarde de miliarde de electroni pentru a realiza greutatea unei uncii...

Electronul este, în comparație cu vârful unui ac de gâmălie, cu mult mai mic decât o picătură de apă în comparație cu cascada Niagara.

Conștiința oamenilor

Noel Coward, unul dintre cei mai mari regizori și actori britanici, care este în acelaș timp un mare poznaș, a trimis într'o zi, unui număr de 20 oameni de frunte din Londra, următorul bilet:

„Totul s'a aflat. Fugiți atâta timp cât acest lucru mai este posibil"...

Din investigațiile ulterioare ale lui Noel Coward, a rezultat că toți 20 au părăsit în grabă orașul Londra.

Neagră mai e și conștiința asta a oamenilor..

Filarmonica „Moldova" în mijlocul muncitorilor ceferiști dela Roman și Bacău

Inițiativa conducătorilor ceferiști ieșeni și a Filarmonicei „Moldova", de a întreprinde o serie de concerte simfonice cu caracter educativ în marile centre muncitorești ceferiste din întreaga Regională a 8-a, este una dintre cele mai lăudabile. Este pentru prima dată când conducătorii de instituții se gândesc la ridicarea nivelului cultural al muncitorului și este pentru prima dată când o orchestră simfonică de stat se coboară în mijlocul celor ce trudesc din zori și până în noapte fie în fabrici fie în ateliere, pentru a le desfata sufletul cu frumusețile muzicei. Nu vă puteți închipui cu câtă satisfacție au primit muncitorii venirea în mijlocul lor al artiștilor instrumentiști.

După cele două concerte simfonice educative date la atelierele Pașcani, Filarmonica „Moldova", face un al doilea popas la Roman și Bacău, iarăși două importante centre muncitorești.

Primul concert a avut loc în sala de festivități a prefecturii, printr'o participare masivă a muncitorilor și a publicului romașcan. Dl. Pralea prefect de Roman, a adus mulțumirile sale și ale întregei populații, membrilor filarmonicei, și roagă ca aceste vizite să fie cât mai dese.

La Bacău, au avut loc, două concerte simfonice. Unul în oraș și al doilea la fabrica de hârtie „Letea".

Intreaga muncitorime și-a manifestat cu acest prilej dragostea sa nețărmurită față de gestul făcut de conducătorii cefereului și ai Filarmonicei „Moldova", de a veni în mijlocul lor.

Concertele au fost conduse de către dl. Broșteanu, iar solistă fiind d-na Broșteanu.

Citiți „OPINIA"

Numiri în învățământ

Cu ordinul Inspectoratului școlar Iași, dl. Gh. Juncu a fost numit director al Gimnaziului Unic din Tazlău, pentru ca apoi, cu ordinul Nr. 3094 să fie transferat ca director al Gimnaziului Unic din Războieni, unde a fost ales și președinte al comitetului școlar.

Cu acelaș ordin al Inspectoratului școlar, au fost numiți profesori la Gimnaziul Unic Răsboieni, d-nii Neculai Enăchioiu, Niculai Popa, d-ra Elena Ghelasie și Veronica Țărață.

Intru mulți ani Stăpâne!

(Urmare din pag. I-a)

încredere ce v'au acordat-o pentrucă suntem siguri că nu-i veți desminți.

Energia, dinamismul, simțul practic cu care V'a înzestrat Dumnezeu cer — de bine ce-ați venit aice — să le valorificați la maximum toate aceste calități, pentrucă Biserica noastră mai mult ca oricând are nevoe de o forță care s'o dirijeze; poporul are nevoie de un pastor care să-l înțeleagă și să fie cât mai des în mijlocul său; preoțimea și cântărețimea vrea un ierarh care să-și plece înțelegător urechea la necazurile, plângerile, la durerile lor, iar când e cazul să trăiască împreună și la recolta bucuriei lor de care au uneori fericirea să le întâlnească aleșii Domnului în misiunea lor.

Clerul moldovean așteaptă dela I.P.S. Voastră oricare schimbare în casta sau dinastia protopopilor care a devenit aproape ereditară, și aceasta o cere, întrucât foarte mulți din C. C. lor sunt deprinși — ireparabil— cu unele sisteme vechi, necorespunzătoare deloc cu canoanele moralei și disciplinei noastre bisericești.

Deaceea, acum când ați venit să ne conduceți, noi clerul și poporul moldovean ne punem toate speranțele în buna pricepere, înțelegere, și dinamismul I.P.S. Voastre, și Vă rugăm ca privind la figurile istorice ale înaintașilor I.P.S. Voastre le veți urma faptele, planurile, disciplina și că veți rămâne pildă pentru cler și pentru popor.

Cu aceste zise, cu acest modest cuvânt, ne închinăm supuși I.P.S. Voastre și Vă urăm să fiți între noi pe plaiurile Moldovei lui Ștefan și să ne conduceți pilduitor până în cele mai ad nci bătrâneți.

Intru mulți ani I. P. S. Justinian noule Mitropolit.

Cum vedem noi viitorul Iașului

(Continuare din pagina I-a)

de neiast asupra posibilității lui de desvoltare, căci de fiecare dată s'a început dela capăt și pe altă linie. Am fost în situația unui vad de prăvălie al cărui stăpân dacă a dat faliment în branșa sticlăriei, a încercat manufactura pentru ca în cele din urmă să se transforme în cafegiu sau cârciumar. Dacă oamenii economiei ieșene ar fi dat mai puțină importanță comerțului sau industriei bazată pe materie primă importată, industrie capabilă de a fi mutată oriunde, și ar fi căutat să [illegible]eze la Iași a industrie care să valorifice și astfel să stimuleze, producția noastră agricolă, din imediată apropiere, desigur că niciodată orașul nostru n'ar fi trebuit să apeleze la centru pentru „propășirea" lui. El ar fi trăit pe picioare proprii și în orice colț din lume s'ar fi refuglat în vremurile de restrişte locuitorii lui, ei s'ar fi reîntors oricând cu averea lor aici, pentru că ar fi simțit că aici e rostul lor. Insă lucrul acesta nu s'a putut concepe într'un regim economic bazat pe profitul provenit din camătă, comision sau supraprețul conjuctural.

Cine a citit cu atențiune discursul d-lui ministru Traian Săvulescu ținut recent în Parlament, un discurs care face cinste epocii noastre parlamentare, și-a dat seama câtă importanță se dă astăzi politicii agrare românești care se bazează pe micii proprietari de pământ până la 1 ha. și care reprezintă 67 la sută din suprafața țării. Problema pe care o pune d. ministru Săvulescu este de a face din acești oameni cu un nivel scăzut de producție și standard de viață, cetățeni civilizați ai capitalei să se bucure de tot ceiace progresul ne pune la dispoziție. Tot odată d. ministru a subliniat faptul că multe din fermele și proprietățile mari scutite de expropriere n'au dat randament dovedind lipsă de gospodărie.

Ori Iașul nostru este situat într'o regiune unde micii proprietari de pământ amintiți mai sus abundă și este înconjurat de multe vii și grădini care dela război încoace degenerează din cauză că stăpânii respectivi nu au capacitatea materială și poate că nici poftа să le productivizeze. In această situație, orașul nostru poate și trebue să devie un centru regional important de stimulare a producției agricole intensificate. Ieșenii care nu mai găsesc nici un viitor în comerț sau funcțiuni publice și particulare comprimate, trebue să se gândească să-și utilizeze capitalurile și capacitățile lor creatoare, în regenerarea viilor decăzute, în refacerea livezilor, în stimularea cu capital și inițiativă a țăranilor de a-și mări inventarul animal, de a da mai multă importanță culturilor de legume, fermajului de păsări, porci etc. pentru ca în concomitență să se creeze aici la Iași industriile de prelucrare a produselor respective.

Desigur că toate lucrurile acestea sunt prevăzute în planul general de reconstrucție a țării și la timpul oportun guvernul va da mai multă atențiune regiunei noastre. Insă noi ieșenii nu trebue neapărat să așteptăm această atențiune și să ne grăbim să netezim drumul marilor realizări.

Știu că există în mijlocul nostru foarte mulți ieșeni pregătiți pentru călătorie pe alte meleaguri, gata să facă mari sacrificii pentru a-și construi în condițiuni infinit de mult mai grele un cămin și un viitor pentru ei și copiii lor. Aceștia nu-și dau seama cât de mult aport și-ar aduce lor și implicit orașului dacă ar părăsi aceste iluzii și dacă ar căuta să realizeze aici, ceiace cred ei că pot face acolo. Aportul lor este important, pentru că important este aportul oricărui ieșan care se străduește să înțeleagă măreția timpurilor prin care trecem și cât de mult putem apropia de noi viitorul frumos ce ni-l propunem, dacă fiecare din noi vom contribui la înfăptuirea lui.

In modul acesta Iașul își va căpăta un rost economic, locuitorii lui în majoritate pe vremuri funcționari sau negustori, vor deveni producatori efectivi, permanenți și capabili de a-și întreține cât se poate de ușor și demn orașul străzile, instituțiile și locurile de reconfortare.

Pentru ca toate lucrurile astea să se facă, se cere unirea tuturor ieșenilor în gând și în faptă.

Vânzători de ziare

Se angajează în condițiuni avantajoase

Doritorii se vor adresa la Oficiul de Difuzare.

Opinia publică...

Iarăşi ţigările

Suntem în epoca sforţărilor pentru sporirea generală a producţiei. Şi se înregistrează zilnic progrese apreciabile.

A sporit şi cantitatea produselor C.A.M.

Dar progresul adevărat nu înseamnă numai o sporire cantitativă a produselor, ci şi una calitativă.

CAM-ul se mulţumeşte deocamdată cu cantitatea. Latura calitativă e grav neglijată, spre exasperarea fumătorilor.

Ţigaretele noastre sunt un fel de beţe îndesate, neglijent confecţionate şi conţinând un material nedefinit, cu un gust displăcut, uneori deadreptul desgustător.

S'ar părea că CAM-ul şi-a luat sarcina să dezveţe lumea de a mai fuma.

Se va ajunge şi la acest rezultat dacă se va continua cu asemenea fabricaţie.

Şi când te gândeşti că ţigările sunt pe deasupra destul de scumpe. Scump şi nu face...

„N'au rest

E un răspuns tipic al taxatoarelor dela tramvaiu.

Pasagerul care trebue să plătească opt lei pentru o cursă, dacă nu s'a pregătit din vreme cu mărunţiş, riscă să-i coste 10 lei cursa. Aceasta pentrucă domnilor taxatori le place răspunsul: „n'am rest", şi poate pentrucă el duce la adeverirea unui dicton popular: „picătura mică face lacul mare".

Tot merele

S'au ieftenit în piaţa liberă fasolele. De la 70 lei kgr. au ajuns 40 lei. S'a ieftenit uleiul. De la 200—300 lei litrul, a ajuns 120. S'a ieftenit untul: de la 1000 lei a ajuns 500 lei kgr.

Merele totuşi se scumpesc mereu. Am întrebat pe un oltean care-ne cerea 100 lei pe kgr. de mere, cât îl costă la engrosist. Mi-a mărturisit că îl costă 80 lei. Câştigul lui este de 20 lei la kgr. ceia ce demonstrează că la preţuri mari se câştigă mult. Oltenul care vinde 50 kgr. de mere pe zi câştigă 1000 lei, adică cât 4 profesori secundari sau 8 factori poştali. Iată secretul de ce domnii care se pretind negustori de mere nu aduc cantităţi importante. Le convine ca la treabă puţină să câştige mult.

Şi când se iau măsuri se plâng că se stânjeneşte iniţiativa privată.

De asemenea iniţiativă ne lipsim.

Originile marilor bogăţii

Intr'o succintă critică pe care d. Al. Popa o face trecutului regim financiar al ţării, printr'un articol publicat în Tribuna financiară ne demonstrează, că deşi Statul prin întreprinderile sale, administrează şi exploatează un patrimoniu destul de vast ca: 28 la sută din suprafaţa împădurită a ţării, 60 la sută din bălţile, stufăriile canalele fluviale şi maritime şi terenurile inundate ale ţării, administrate de P. A. R. I. D., 8 exploatări miniere, 3 uzine pentru extragerea metalelor nobile, plumbului şi chimicalelor şi averea R. E. A. Z. I. M-ului adică cca. 160.000 ha. teren agricol, 11.312 ha. vie, 18.396 ha. terenuri indiguite, 130 staţiuni de maşini şi ateliere, 8 depozite de armăsari şi herghelii, 13 fabrici marmelade şi conserve, 1 filatură mătasă şi cca. 100 mori ţărăneşti, toate aceste bogăţii ale statului nu participă la tezaurul public decât cu 0.66 la sută din veniturile sale, adică statul câştigă mai nimic de pe urma lor.

Aceasta nu demonstrează că Statul este incapabil să administreze, ci că cei care au administrat aceste întreprinderi, au activat pentru strictul lor folos personal în plină complicitate cu marii stăpâni ai timpurilor.

Când se va căuta mai cu deamănuntul gestiunile respective, se va da de obârşia tuturor marilor bogăţii stăpânite de dinastiile învăţaţilor politicei istorice româneşti.

In atenţia cooperativei „Sfi. Vasile"

Mai există în oraşul nostru câteva cooperative a căror activitate nu prea a fost controlată în ultimul timp.

Dintre aceste cooperative face parte şi aceea numită Sf. Vasile din Şos. Păcurari. Gestionar, casier, vânzător, contabil şi achizitor la această cooperativă este d. Olănescu Ioan fost comerciant. D-sa din cauza multiplelor funcţiuni pe care le îndeplineşte din dorinţa de a ajuta massa consumatoare este foarte surmenat. Acest lucru îl face să fie foarte nervos şi prost dispus, aşa că bruftuieşte şi răcneşte la clienţi, care în marea lor majoritate sunt mici slujbaşi. Mai mult decât atât, câţiva celăţeni ne informează că dl. Olănescu deschide cooperativa după bunul său plac. Astfel în cursul zilei de joi 27 Noembrie a deschis cooperativa la orele 9.30 şi cu toate că se formaseră două respectabile „cozi" a închis la orele 12, pretextând că are treabă.

Credem că preşedintele cooperativei Sf. Vasile ar avea ceva de spus în chestia asta.

Cămătar şi hoţ

Cunoscutul infractor Iţicovici capturat de poliţie

După îndelungate cercetări, organele poliţiei judiciare din Chestura Iaşi, au reuşit să dea de urma unui periculos spărgător, autorul unei îndrăzneţe spargeri în oraşul Dorohoi.

Acesta pe numele său Iancu Iţicovici originar din localitate fiind în „vizită" prin Dorohoi a exercitat meseria de cămătar împrumutând bani pungaşilor ieşiţi de prin închisori, timp de câteva luni de zile. Văzând însă că această meserie nu prea rentează, Dorohoiul ne fiind un centru prea aglomerat al borfaşilor, Iţicovici încearcă să folosească ceiace a învăţat de la acei cărora le împrumuta bani. Astfel că şi-a ales cariera de spărgător. După câteva mici „găinării", proaspătul specialist încearcă una în stil mai mare.

Aşa că în cursul unei nopţi se introduce în locuinţa d-lui Spălătoru Nahucu din str. Lt. Popescu 12, prin spargerea unui geam. Având însă un desvoltat simţ de confort, Iţicovici, după ce strânge mai multe lucruri de îmbrăcăminte, începe să le împacheteze pe loc, legându-le cu sfoară. Se vede treaba, că simţul confortului nu este deloc practic în meseria de spărgător, deoarece între timp locatarii revenind acasă l-au surprins. La apariţia acestora, improvizatul spărgător a înşfăcat unul din pachetele gata făcute, cu haine, şi sărind un geam, a dispărut. Spre ghinionul său, păgubaşul care reţinuse semnalmentele sale, a reclamat poliţiei, care într'un timp relativ scurt l-a identificat. După săvârşirea faptei, spărgătorul a revenit în localitate instalându-se în str. I. C. Brătianu 75.

Pentru a fi capturat a fost folosit următorul truc: Intr'o dimineaţă s'a prezentat la locuinţa lui Iţicovici un tânăr care i-a lăsat vorbă, că vrea să împrumute nişte bani lăsându-i amanet nişte bijuterii. Acest tânăr care nu era altcineva decât agentul detectiv F. Butnaru din brigada de urmăriri, a revenit peste câteva ore găsindu-i pe Iţicovici care la auzul afacerii, apăruse. A fost reţinut în arestul chesturii, urmând să fie trimis poliţiei Dorohoiu pentru cercetări.

Inspecţie în judeţ

D-nii subprefect I. Prică, Vasile Condrea, directorul Oficiului Economic, Damian Cocimaru directorul Camerei de Agricultură, cpt. Mihăilescu comandantul Legiunii de Jandarmi şi Covalciuc subdirectorul Federalei, au făcut o inspecţie în judeţ, interesându-se de mersul colectărilor de porumb, floarea soarelui, precum şi de strângerea sfeclei de zahăr.

In consfătuirile avute cu ţăranii, şefii de autorităţi au dat toate lămuririle în ce priveşte colectarea lânei, a porumbului, modul de distribuire a produselor industriale prin cooperative, etc.

Au fost deasemeni vizitate magaziile din staţiile Leţcani, Cucuteni, Movileni, Larga Jijia, Vlădeni, Şoldana, Reditu Tatar, Podu Iloaie, Sârca şi Tg. Frumos, în care se depozitează porumbul, floarea soarelui şi sfecla de zahăr. Şi aici s'au dat instrucţiuni asupra modului în care trebueşte făcută imagazinarea, pentruca produsele să nu sufere stricăciuni.

Cu prilejul inspecţiilor făcute s'a făcut constatarea că, pretutindeni, campania colectărilor se desfăşoară în bune condiţii, iar plugarii dau dovadă de multă înţelegere, sprijinind această muncă.

Alte măsuri

pentru accelerarea transporturilor de mărfuri pe căile ferate

Direcţiunea Generală C. F. R. face diverse înlesniri predătorilor, pentru transporturile de mărfuri pe calea ferată să se facă în cele mai bune condiţiuni.

Astfel, pentru a da posibilitatea predătorului să-şi însoţească transportul, a făcut următoarea modificare a dispoziţiunilor privind expedierea vagoanelor complete ataşate la trenurile de persoane.

Dacă producătorul cere în scrisoarea de trăsură ataşarea vagonului la tren de persoane pe liniile pe care circulă trenurile rapide de coletărie se admite acest mod de expediere cu aprobarea serviciilor competente.

In acest caz calcularea taxelor de transport se va face cu tariful de mesagerii corespunzător felului mărfei pentru întreaga distanţă a transportului, chiar dacă din motive de exploatare vagonul respectiv ar circula pe o porţiune cu tren rapid de coletărie sau cu tren de marfă.

Plata taxelor de transport se va face obligatoriu la predare conform dispoziţiunilor din tariful local de bagaje şi mesagerii.

Ataşarea vagoanelor la trenurile rapide de coletărie sau la trenurile de persoane în condiţiunile prevăzute mai sus, se va face numai dacă tonajul acestor trenuri permite şi nu se produc întârzieri prin ataşarea vagoanelor.

DOCTOR
S. A. DAVID
Boli interne
şi de copii, boli de femei
Venerice, Sifilis
Blenoragia, vindecă radical în 9 ore
Iaşi, str. Costache Negri 3 (colţ Elena Doamna)
Cons. 8—12 dim. şi 2—9 seara

PIERDUT 2 carele alimente pe numele Argintaru Haia Ghitla şi Argintaru Maier (Mişu). Le declar nule.

PIERDUT 2 cartele de alimente pe numele Aglaia şi Gheorghe Popovici Com. Bucium Iaşi.

Le declar nule.

In nopţi cu lună

Insoţind camioanele poliţiei

— Brigada fulger spaima răufăcătorilor. — Fantome'n noapte. Efecte

In scopul de a stârpi, jafurile care au alarmat populaţia ieşeană, d. Prim-Chestor C. Berlescu şi comandantul Legiunii de Jandarmi cpt. M. Mihailescu de comun acord au organizat la începutul săptămânii trecute, patrule mixte compuse din poliţişti şi jandarmi însărcinate cu paza oraşului.

Totodată au fost fixate posturi speciale de pândă în cele mai depărtate cartiere ale oraşului. Echipele de pândă compuse din cei mai buni poliţişti ai chesturei de poliţie Iaşi sub conducerea comisarului şef Astănculesei C. şeful poliţiei judiciare, au făcut în decursul a trei nopţi senzaţionale capturi în persoana a zeci de indivizi urmăriţi pentru diferite fărăde legi.

Echipe mobile

Cu toate rezultatele fructuoase ale raziilor şi ale pândelor, lipsa personalului poliţienesc pe teren se resimţea. Astfel în timp ce poliţiştii acţionau într'o parte a oraşului, hoţii operau în cealaltă parte.

A urmat încă o conferinţă a autorităţilor însărcinate cu paza avutului cetăţenesc şi s'a ajuns la ideia formării unor echipe mobile, care să cutreere toată noaptea cele mai vulnerabile puncte ale oraşului la atacurile bandiţilor.

Au fost deci puse la dispoziţia chesturii trei auto-camioane şi grupe compuse dintr'un comisar, doi agenţi, un şef de secţie, 5 gardieni şi 5 jandarmi, ocupă câte o maşină. La ora 10 seara aceste echipe „fulger" pornesc pe teren.

Insoţind echipa fulger

Indemnaţi de curiozitatea profesională am luat loc într'o asemenea maşină, care în acea noapte avea să verifice cartierele Socola şi Ţuţora. Echipa era condusă de comisarul şef C. Astănculesei, secondat fiind de agenţii detectivii Bordeianu P., Chelaru M. şi şeful de secţie Gh. Foca. Până la ora 12 camionul parcurgea stradă după stradă fără vre-un itinerar bine stabilit. După această oră, intră în cartierul Ţuţora şi toate străduţele cufundate în întuneric, sunt minuţios verificate. Toţi cetăţenii întâlniţi pe străzi fără a-şi putea justifica prezenţa în toiul nopţii au fost aduşi la lumină şi legitimaţi cu atenţie.

Păcăleală...

Numai în decurs de o oră au fost găsiţi şi îmbarcaţi în camion un număr de 8 indivizi a căror figuri nu prea inspirau încredere. Dol dintre aceştia sunt chiar recunoscuţi de detectivul Bordeianu ca fiind nişte periculoşi borfaşi urmăriţi cu mandate de arestare. Cu „prada" în camion poliţiştii se pregăteau s'o transporte la chestură. Când deodată dintr'un fundac auzim nişte strigăte care au făcut să ne îngrozim:

— „Ajutor, ajutoor, mă omoară criminalul". Şi ca o complectare a acestor ţipete se aud nişte geamuri sparte şi nişte horcăituri. Cu pistoalele automate în mâini, poliţiştii se strecoară pe lângă garduri înspre casa cu pricina. Se mai aud câteva zgomote uşoare ceeace îndeamnă poliţiştii, după ce-au înconjurat casa, să pătrundă înăuntru. La apariţia poliţiştilor, locatarii care consumasera tulburel şi se certau, mângâindu-se" între ei au ridicat la iuţeală mânile. Credeau săracii că sunt atacaţi de bandiţi. Chestiunea a fost imediat aplanată, poliţiştii fiind mulţumiţi că au terminat-o doar cu atât.

Umbre pe câmpie

După această mică întrerupere, ne îndreptăm înspre Chestură, unde captura este „depozitată" în arest. Plecăm iar înspre cartierul Ţuţorei, unde ne învârtim până după ora 2. Câţiva dintre poliţişti aţipiseră, când comisarul Astânculesei propune o inspecţie pe câmp, profitând de faptul că luna lumina ca ziua. Împrăştiaţi în trăgători, poliţiştii inspectează toate gropile şi dâmburile după care ar putea fi adăpostiţi borfaşi. Deodată unul dintre poliţişti observă la o distanţă de câteva sute de metri, 4 umbre care se fofilează încercând să dispară. Cu iuţeala fulgerului sunt ajunşi din urmă, încercuiţi şi somaţi cu focuri de armă să se predea.

Cercetaţi pe loc suspecţii, trei bărbaţi şi o femeie sunt indentificaţi în persoana lui Paulescu Corneliu, Th. Zlot. Pantele Marinică şi Aurica Zlot toţi cu domiciliul în Ţuţora, str. B. 45.

Aceştia sunt cunoscuţi de poliţie ca fiind vechi recidivişti într'ale fărăde legilor.

Sunt urcaţi şi aceştia în maşină după care ne îndreptăm iar înspre chestură. Şeful judiciarului se interesează de numărul total al indivizilor capturaţi în acea noapte. Au fos aduşi 23 de suspecţi, sună răspunsul destul de mulţumitor.

Bilanţ

Deşi aceste operaţiuni vor continua având un caracter de permanenţă, rezultatul se poate constata şi acum numai după câteva zile de activitate. Dacă până acum o săptămână erau înregistrate 3-4 spargeri pe noapte şi cam tot atâtea atacuri banditeşti, ultimile zile s'au semnalat foarte puţine.

LEONTE SILVESTRU

AZI LA „TRIANON"
UN NOU TECHNICOLOR BRITANIC
Viaţa unui gentleman şi erou
Colonel BLIMP
cu ANTON WALBROOK
ROGER LIVESSEY
DEBORAH KERR

Aprovizionarea

rapidă a fabricilor de textile cu lâna colectată de unităţile cooperative

Institutul Naţional al Cooperaţiei atrage atenţiunea tuturor unităţilor cooperative din ţară că sunt obligate să înainteze săptămânal o situaţie a cantităţilor de lână colectată.

Această situaţie este necesară pentru a se putea repartiza imediat fabricilor care au început să prelucreze lâna colectată, deoarece importante cantităţi de lână predate de către producător INCOOP-ului, stau în depozitele unităţilor cooperative şi acestea nu au posibilitatea de a le păstra în bune condiţiuni.

Citiţi Opinia

Chirurgie
Sanatoriul Dr. Tzaicu
Iaşi, Strada Sărăriei 37

La cel mai bun film vorbit şi cântat în idiş
Mameniu
cu marea interpretă a bucuriilor şi durerilor evreeşti
Mali Picon
SPECTACOLE FIXE
La orele 1, 3, 5
„ 7, 9
AZI
La CAPITOL

Ştiri din com. Ştefăneşti-Botoşani

Arestarea unui cunoscut fabricant

Ingenios sistem de a fura ulei

Face mare senzaţie arestarea proprietarului de fabrica de ulei Elias Meirovici din com. Ştefăneşti-Botoşani.

Cauzele arestării

In urma reclamaţiilor a mai mulţi locuitori, că dela un timp încoace, fabrica le dă o proporţie de 10 la sută ulei, în loc de 20 la sută.

Organele administrative fiind sezizate s'au deplasat la faţa locului pentru anchetare, a constatat, că reclamaţia este întemeiată.

Aceşti au descoperit, următoarele: La aranjarea conductei pe unde curgea uleiul pentru sătean mai era aşezată o ţeavă subţire, care avea legătură cu un butoi bine camuflat.

Când curgea cantitatea pentru sătean jumătate curge şi în butoi.

Tot odată s'a mai descoperit, o mare cantitate de ulei, nedeclarat, provenit din frustare.

Uleiul a fost confiscat, iar ingeniosul fabricant, sabotor, a fost arestat şi transportat parchetului din Botoşani.

S. NAT.

Informaţii

— D. Gh. Krupenschi, recent confirmat notar de Ministerul de Interne, a fost repartizat de Prefectura de Judeţ Iaşi, în com. Golăeşti,

— Pentru refacerea şcolii primare din satul Ursoaia jud. Iaşi, distrusă de războiu, Prefectura a acordat o cantitate de materiale, în special tablă şi sticlă.

In felul acesta, şcoala va putea să funcţioneze în condiţii normale.

— Federala Iaşi a primit în cursul zilei de ieri un vagon cu grâu şi un vagon cu cartofi.

Grâul va fi măcinat iar făina întrebuinţată pentru raţiile de pâine, iar cartofii se vor pune în vânzare prin cooperative.

Alte transporturi de cartofi urmează să sosească zilele acestea la Iaşi.

AZI LA „SIDOLI"
VASUL FANTOMA
CU EDWARD ROBINSON

ULTIMA ORA

Criză sau sfârşit de cultură?

(Continuare din pagina I-a)

Poziţia e veche. Ea datează dela Hegel şi Fichte care vorbeau de primatul spiritului în toată realitatea omenească şi a fost însuşită de Hartmann, Freier, etc...

Cauzele însă trebuesc căutate în partea materială a culturii în infra structură.

Dealtfel teza e cu totul nejustă. Chiar când se produc schimbări în infrastructură care să dea naştere unei societăţi noui, nu trecem printr'un moment de criză, ci prin unul de înflorire culturală.

Secolul 18, când se înfiinţau ideologiile a două societăţi a dat valori unanim acceptate. Secolul nostru când asistăm la duelul dintre cultura burgheză şi cea a materialismului dialectic — este iarăşi bogat.

Criza culturii e o expresie nejustă. Căci nu exista.

Ce e o criză?

Termenul a fost întrebuinţat pentru întâia oară în medicină şi însemna o stare morbidă ajunsa la punctul maxim. A trecut apoi în economia politică unde califică tulburările periodice care se petrec în în producţia şi circulaţia mărfurilor precum şi în credit; în ştiinţe sociale vrea să spună o ascuţire a cicoenirilor de clasă; în politică o stare de desechilibru, de nestabilitate.

Se întrebuinţează şi termenul de *criză structurală*.

O criză structurală economică ar fi, de pildă, criza *fundamentală* a regimului feudal, sau capitalist, care n'are ieşire decât într'o nouă societate burgheză în primul caz, socialistă în al doilea. Criza în acest sens nu trebue considerată numai ca prefaţa unei societăţi noui; în realitate e o schimbare de conţinut care determină o schimbare calitativă — revoluţia.

În cursul istoriei nu s'a înregistrat nici o criză a culturii

Astfel conceput termenul de criză, el nu poate fi aplicat culturii, fiindcă fenomenul nu se repetă periodic, şi niciodată nu s'a produs un dezechilibru care să afingă totalitatea culturii unui popor.

Au existat doar secete literare, epoci de sterilitate artistică, epoci când au fost scoase din uz unele bunuri spirituale.

Dar un dezechilibru complet în supra structură nu s'a produs în tot cursul istoriei.

Nici de o criză de structură nu se poate vorbi în cultură căci aici nu se observă transformarea dela cantitate la calitate.

Cultura urmează mersul etapelor prin care a trecut omul.

Cultura are mersul societăţii, şi urmează evoluţia ei economică.

Când o societate piere, şi cultura ei se destramă iar ca un produs al transformărilor economico-sociale, apare o cultură nouă.

Culturile dispar şi se nasc în procesul adânc ce afectează tot organismul economico social. Ea urmează mersul etapelor prin care a trecut omul şi reflectează procesul social pe care-l trăeşte omenirea.

Fenomenul cultural e deci un fenomen reflex.

Cultura socialistă

Asistăm azi la naşterea culturii *socialiste*. Această cultură are la bază schimbarea fundamentală ce s'a operat în forţele de producţie, subordonării ştiinţei şi tehnicei interesului colectiv. Ea îl apropie pe om de visul lui de mult râvnit de a-şi supune cu totul forţele naturii. Se naşte un nou umanism.

E un nou interes purtat omului, care are ca punct de plecare *realitatea* ce determină însăşi existenţa sa, adică baza economică, schimbarea omului presupunând o anterioară schimbare a condiţiilor sale sociale. Adică eliberarea de explotare, uşurarea muncii şi scurtarea timpului de muncă pentru eliberarea conştiinţei umane.

Dl. prof. Lucreţiu Pătrăşcanu face apoi o amănunţită analiză a stării care a precedat naşterea acestei noui culturi, o stare de decondenţă artistică, literară şi filosofică, ceeace falş se numeşte „criză culturală".

Falimentul culturii burgheze şi drumul culturii noastre

Inaă înainte de războiul mondial în Europa occidentală s'au ivit semnele descompunerii culturii burgheze. Primii care au semnalat-o au fost înşişi ideologii burghezi.

In 1918 Spengler scrie „Apusul Occidentului", în 1924 Liebert — Die Geisliche Crise der Gegenwart, apor Marsis „La Défense des l'Occident"; în literatură se culttvă formalismul care duce la sterilitate. Benda observa just fenomenul în d'La France bisantynne. Şi nu exista nici o posibilitate de ieşire, de reînviorare în cadrul actualei orânduiri sociale.

Cultura română nu-i nici ea o abstracţie — ci un produs istoric, creaţia unei societăţi în care se împleteau elementele capitaliste cu cele moşiereşti. Această cultură şi-a epuizat formele ei de manifestare.

Noua cultură va fi un rezultat al transformărilor sociale structurale prin care trece poporul nostru. Suntem abea la început, dar premizele ne sunt date, *pe baza noilor date se va forma o cultură în care îşi vor găsi loc noile elemente sociale, noua concepţie a acestor elemente chemate la viaţă.*

Intreaga omenire dealtfel trece prin schimbări structurale menite să aducă o nouă cultură. Distrugerile războiului au dovedit că sub capitalism şi din cauza lui, omenirea a devenit mai săracă. Dar războiul e o condiţie de viaţă a regimului capitalist. Deci sub capitalism partea materială a culturii stă veşnic sub un semn de întrebare.

In domeniul spiritual asistăm — în filosofie — la o erupţie a misticismului, la noi forme de idealism, la noi poziţii metafizice. Filosofia burgheză e într'un impas, căci misticismul e doar un balsam; el nu desleagă tainele.

Lumea socialistă opune însă afirmarea a noui isvoare de viaţă, de dominaţie a omului, afirmarea de construcţie, de descoperiri noui de surse de energie.

Dovadă: progresul tehnic şi ştiinţific în U. R. S. S.

In faţa misticismului stă materialismul dialectic, cu ajutorul căruia se pot descoperi tainele care ne înconjoară. Socialismul constituie o filosofie a optimismului, a încrederei; el înarmează şi nu dezarmează pe om.

Pe ruinele culturii burgheze se naşte o nouă cultură, prin conţinut şi formă, căci o epocă istorică s'a terminat. Ea marchează şi sfârşitul unei culturi. Epoca socialismului şi a culturii noui s'a născut.

După conferinţă, dl. prof. Mihu în numele sindicatului Corpului Didactic Superior a mulţumit d-lui ministru Pătrăşcanu pentru plăcutele momente de desfăţare spirituală pe care le-a procurat intelectualităţii ieşene.

V. N.

Aspecte de viaţă din statele răsăritene

Interesante constatări ale unui Prelat britanic

LONDRA 1. — Arhiepiscopul de York întorcându-se dintr'o călătorie făcută în Europa centrală şi sud-estică, a făcut importante declaraţii asupra situaţiei din ţările pe care le-a vizitat.

In Ceho-Slovacia, a declarat I. P. S. S. — efacerea economiră face progrese uriaşe.

Alianţa cu Uniunea Sovietică corespunde sentimentelor poporului, care doreşte însă şi bune raporturi cu puterile occidentale. In Ceho-Slovacia există o deplină libertate confesională.

In Jugoslavia nivelul de traiu al masselor s'a ridicat în mod simţitor, iar formele oe viaţă socială nu sunt o copie a celor din Uniunea Sovietică.

Cuvinte frumoase a spus arhiepiscopul de York — şi despre Bulgaria.

Informaţii

— Dl. Prof. Pătrăşcanu, ministrul justiţiei, a vizitat aseară sediul local al filialei ARLUS, fiind condus de dl. preşedinte prof. C. Balmuş.

— Cu începere de astăzi 1 Decembrie este permisă tăerea porcilor şi oilor.

— Noul preţ al gazului (petrol lampant) a fost fixat la 7 lei litrul pentru oraşul Bucureşti.

— Dl. Prof. Patraşcanu, ministrul justiţiei, şi-a dezvoltat ieri la Teatrul Naţional, în faţa unui public imens, importanta conferinţă despre reforma justiţiei.

In numărul nostru de mâne vom prezinta cetitorilor principiile formulate de conducătorul departamentului dreptăţii.

Desfiinţarea O.B.I.C.-ului

Prin decizia ministerială, a fost dizolvat Oficiul bumbacului, inului şi cânepei (OBIC), numindu-se o comisie de lichidare.

Contractele Obicului şi conturile bancare trec automat asupra Oficiului industrial al bumbacului.

Discuţiile la conferinţa socialistă internaţională

LONDRA 1. — La conferinţa internaţională socialistă care se ţine la Anvers au avut loc discuţii cu privire la planul Marshall.

Delegaţii italieni şi cei ai partidelor socialiste din Europa centrală şi sud-estică s'au pronunţat categoric împotriva acestei manevre a capitalismului monopolist american.

La sfârşit s'a votat o moţiune, care prevede printre altele lupta împotriva celor ce încearcă să împartă lumea în blocuri ostile, unificarea Germaniei şi sprijinirea eforturilor organizaţiei Naţiunilor Unite pentru pace.

Mâine se distribuie pâine

cu bonul 123 din cartela pe Decemb.

Oficiul Economic al Primăriei Municipiului Iaşi face cunoscut populaţiei oraşului că mâine Marţi 2 Decnmbrie raţia de pâine se distribuie pe baza bonului No. 123 din cartela pe luna Decembrie.

Aşa dar, azi Luni e ultimtermen pentru preschimbarea cartelelor.

Noua sesiune

de examene universitare

In urma aprobării Rectoratului, seziunea de examene la Fac. de Litere din Iaşi se începe în ziua de 10 Decembrie numai pentru studenţii restanţieri.

La Fac. de Medicină această seziune se fine între 13—20 Decembrie. Inscrierile pentru aceste examene se fac până în ziua de 10 Decembrie.

ŞCOLARI EGIPTENI

în grevă

LONDRA 1. — Eleviî interni ai şcolilor de meserii din Cairo au înaintat un protest Ministerului Instrucţiei Publice, împotriva prostului tratament la care sunt supuşi.

Protestul a fost respins şi elevii au declarat grevă. S'au asociat grevei lor, personalul didactic şi funcţionăresc al acestor şcoli.

Prelungirea termenului

pentru calificarea meseriaşilor

Termenul pentru intrarea în legalitate a meseriaşilor clandestini, care a expirat la 30 Noembrie, a fost prelungit cu încă două luni.

Prin urmare, meseriaşii clandestini pot să facă cereri de calificare, la Camerele şi Oficiile de Muncă, până la data de 1 Februarie 1948.

Prăbuşirea unui avion

NEW-YORK 1. — 7 persoane au fost ucise şi 24 grav rănite într'un accident de avion. Avionul venea din Alasca şi s'a prăbuşit în Nord-Vestul Americei.

Au fost deasemeni ucise trei persoane care se aflau într'o maşină ce a fost lovită de avion.

Atitudine semnificativă

LONDRA 1—Ministrul de interne britanic s'a pronunţat împotriva cererii de a se lua măsuri în vederea desfiinţării organizaţiei fasciste conduse de Mosley.

Farmaciile la sate

BUCUREŞTI 1—Ministeru Sănătăţii a luat măsuri pentru crearea farmaciilor la sate.

Pentruca orice comună să aibă o farmacie, se vor acorda credite de câte 200.000 lei pentru farmaciştii ce-şi vor deschide farmacii la ţară.

ORA 12

Măsurile de forţă din Franţa

împotriva mişcării greviste

PARIS 1. — Adunarea Naţională Franceză urmează să ia azi în discuţie cererile guvernului de a i se acorda prerogative speciale în vederea înfrângerii greviştilor.

In şedinţa de eri Adunarea a aprobat chemarea sub arme a 80.000 de rezervişti.

Se pregăteşte deasemeni o legislaţie specială care să considere grevele ca acte de sabotaj şi să-i pedepsească pe greviştii ca pe sabotori.

Muncitorimea rezistă

PARIS 1. — Biroul Confederaţiei Generale a Muncii studiază propunerile Ministerului Muncii (socialist de dreapta) care a declarat că guvernul va renunţa să supue Camerei măsurile excepţionale, dacă greviştii reiau lucrul.

Se crede că răspunsul C. G. T-ului va fi negativ.

Comitetul Central al Grevei a lanăat un apel în care cere muncitorilor să continue greva până la totala satisfacere a revendicărilor lor.

Acte de violenţă şi proteste arabe

după hotărârea O.N.U. de a se împărţi Palestina

LONDRA 1.— In urma hotărârilor O.N.U. de a se împărţi Palestina în două state independente, comitetul arab a decretat o grevă de 3 zile. Mari manifestaţii de protest ale arabilor sunt pregătite pe Joi.

Până în prezent au avut loc mai multe incidente în diverse puncte ale Palestinei. Astfel într'o colonie, arabii au ucis 7 evrei. Deasemeni au avut loc tulburări într'o închisoare.

* * *

LONDRA 1. — Decizia O. N. U.-lui privitoare la Palestina a provocat mari tulburări în Damasc. 7 persoane au fost ucise. Au fost incendiate clădirile ambasadelor americană, franceză şi casei prieteniei Sovieto-Siriene.

Se va încheia curând un tratat

româno-jugoslav

LONDRA 1. — La o conferinţă de presă care s'a ţinut în trenul ce-i transporta pe mareşalul Tito din Sofia spre Belgrad, răspunzând unor întrebări, conducătorul popoarelor jugoslave a negat faptul că tratatul bulgaro-jugoslave ar ameninţa securitatea vreunui stat şi a ţinut să sublinieze că el înlătură una din cauzele posibile ale unui conflict armat în această regiune.

Mareşalul Tito şi-a exprimat deasemeni convingerea că în curând va semna tratate asemănătoare cu Ungaria şi România.

Sport

C.F.R.-Iaşi - Dinamo-Suceava

2-0 (1-0)

Intâlnirea de eri dintre CFR şi Dinamo-Suceava s'a soldat aşa după cum anticipam, cu o nouă victorie ieşeană.

Deşi a pierdut, Dinamo nu este o echipă slabă.

Cel puţin linia defensivă este destul de omogenă şi numai datorită ei, tabela de marcaj n'a indicat un scor mai ridicat.

Cum s'au marcat golurile

Primul goal: Scutaru a degajat puternic, balonul e interceptat de Nastea care deschide lung pe centru, până la Tache. Ultimul în luptă cu fundaşul stâng sucevean îl driblează scurt şi centrează spre Petrescu, care dintr'o poziţie dificilă, înscrie

Cel de-al doilea goal: La o învălmăşeală în faţa porţii sucevei, balonul... nu poate fi găsit.

Cu verva-i caracteristică, Tache reuşeşte să scoată mingea din „grămadă", portarul a ieşit inoportun, balonul ajunge la Petrescu, care singur în faţa porţii libere, înscrie uşor 2—0.

Politechnica C.F.R. Trg. 1-0

Jucând la Târgovişte, Politechnica a dispus de feroviari la limită: 1-0, unicul punct fiind opera lui Vâlvoiu.

Rezultate din ţară.

Divizia A.

C.F.R. Buc-ITA: 2-0 (2-0)
Ciocanul-Jiul: 1-4 (1-1)
C.F.R. T.-Ferar: 3-0 (1-0)
Dermata-Unirea Tr: 1-0
ASA-Libert: 2-1 (1-0)
Juventus-F. C. Ploeşti: 5-1
„U"—CSMM: 5-2
Oţelul—Rata: 2-0 (0-0).

Divizia B.

Gloria C.F.R.— ARLUS: 2-2
Franco Br—Textila Sf. Gh.: 2-1.
Danubiana — Textila Buh.: 1-0.
Metalo-Chimic — Astra C: 2-0.
Concordia—IAR: 5-1.
S. T. B—Asta Moreni: 2-1.

I. Ş.

AZI LA SIDOLI

BIBLIOTECA
UNIVERSITĂŢII
-IAŞI-

ANUL XXXIX Nr. 369

ABONAMENTE

Lei 450 . . . . 3 luni
5.000 Intreprinderi, autorităţi pe un an

Atelierele tipografice
IAŞI, STRADA LĂPUŞNEANU Nr. 37

4 Pagini 5 Lei

OPINIA

ZIAR POPULAR COTIDIAN

Miercuri 3 Decembrie 1947

Redacţia şi Administraţia
IAŞI, STR. LAPUŞNEANU Nr. 37

TELEFOANE:
Redacţia . . Nr. 1209
Administraţia . . „ 2042
Serv. de noapte . . „ 2088

Director C. R. GHIULEA

Prietenia româno-jugoslavă

Există relaţiuni de prietenie între state confecţionate în valizele diplomatice şi elaborate la diferite temperaturi politice. Astăzi sunt şi mâine au şansa să dispară. Totul depinde de interesul momentului, de combinaţiile avantajoase pe care le scontează guvernele respective. Se fac vizite de curtoazie, se schimbă public declaraţii măgulitoare, se consemnează totul în acte oficiale.

Dacă a doua zi busola politică indică un alt centru de greutate, un nou interes, actele se rup, declaraţiile se transformă în injurii şi ameninţări etc. Desigur că „astfel de prietenie nu poate fi decât formală şi inoperantă.

Manifestările de acest fel sunt specifice statelor cu structură capitalistă unde cei care poartă răspunderea statului n'au nimic comun cu interesele maselor şi acţionează numai în virtutea propriilor lor interese de clasă. Istoria este un lanţ de asemenea exemple. Facem aceste reflecţii în faţa unui eveniment deosebit şi anume acela al manifestărilor dela noi iniţiate dealungul unei întregi săptămâni închinate prieteniei dintre poporul român şi popoarele Iugoslaviei. Ne aflăm în faţa afirmării unei prietenii create pe un fundament nou, pe o temelie trainică şi reală. Ne aflăm cu alte cuvinte în faţa adevăratei prietenii care să domnească între popoare, pe baza unor relaţii de colaborare, respect reciproc al independenţei şi suveranităţii naţionale şi drum comun pentru apărarea adevăratei democraţii şi a păcii.

Nu mai poate fi vorba astăzi între noi şi vecinii noştri de formalism şi curtoazie interesată. România şi Jugoslavia nu au nimic de disputat ci dimpotrivă temeinice motive de strânse relaţiuni de prietenie.

Războiul deslănţuit de fascism a adus ambelor ţări greutăţi şi suferinţe. Dacă noi am simţit aceste greutăţi şi suferinţe numai în parte, Jugoslavia le-a cunoscut sub cele mai oribile forme.

Din acest război ambele popoare au tras concluzii nu numai pentru ceeace a însemnat urgia fascistă dar şi pentru securitatea lor viitoare. Regimurile populare instaurate, eliminarea politicianismului corupt şi a agenturilor imperialiste au făcut ca barierele ridicate voit şi interesat să cadă şi între cele două ţări să se închege o colaborare trainică, reală şi sinceră.

Ambele popoare luptă astăzi, ducându-şi singure destinele mai departe, pentru desăvârşirea libertăţilor democratice şi luptă pentru păstrarea independenţei şi suveranităţii naţionale în faţa oricărei agresivităţi din afară.

Ambele popoare se străduesc din răsputeri să-şi lecuiască rănile războiului şi să-şi refacă economia naţională.

Ambele popoare sunt situate în lagărul păcii, pentrucă fără pace nu ar putea rezolva marile sarcini care le stau în faţă.

Iată dar motivele care nu numai că determină adânca semnificaţie a prieteniei româno-jugoslave, dar o fac imperios necesară. Mai mult, putem spune că prietenia româno-jugoslavă se va întări şi va câştiga în durabilitate pentrucă cu cât procesul de democratizare va merge spre desăvârşire şi cu cât obiectivele comune vor fi atinse, conştiinţa publică a acestei prietenii va căpăta dimensiuni nebănuite. Ceeace afirmăm despre prietenia româno—jugoslavă este valabil pentru toate ţările vecine cu noi. Popoarele sudestului european alcătuesc astăzi un tot armonios hotărît să apere cele mai dragi bunuri ale oamenilor şi anume democraţia şi pacea.

AL. CALISTRAT

D. Molotov

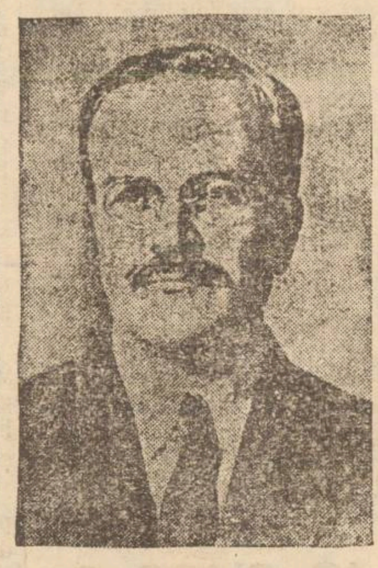

susţine la Londra unitatea, denazificarea şi demilitarizarea Germaniei

Taxele comunale

Un cetăţean ne reclamă că locueşte cu familia lui în două odăi pipernicite şi ruinate, servindu-se de closetul comun niciodată curăţat, pentru care plăteşte o chirie infimă. Totuşi când a fost să i se aprecieze taxa pentru apă, canal şi gunoae, constatându-se că are două încăperi şi respectiva dependinţă mirositoare, a fost taxat 300 lei pe lună. Un vecin al său care locueşte în altă aripă a aceluiaşi imobil, aripă elegantă şi sănătoasă, om vizibil înstărit fiind engrosist de vinuri, plăteşte tot 300 lei pe lună. In schimb locueşte două camere, mari, spaţioase, parchetate, cu lumină electrică, sobe teracotă, servindu-se de closet separat spălat de apă curentă. Cetăţeanul care reclamă ne precizează că este un mic funcţionar plătit cu o leafă derizorie.

Nedreptatea este evidentă. Dealtfel nu este prima oară când ni se reclamă şi este notoriu că sistemul I. M. I-ului de taxare e complect nedrept, atunci când ia ca normă în mod mecanic numărul camerelor locuite de contribuabil. Inţelegem foarte bine situaţia întreprinderilor Municipale. Ele au de întreţinut conducta, canalele, străzile şi salubritatea, care la un loc necesită un anumit budget. Budget într'adevăr mult prea ridicat în raport cu capacitatea de plată a Ieşenilor. Totuşi ieşenii trebue să întreţie cu orice sacrificii acest budget, dacă vor să aibă apă, canale şi străzi. Acesta este principiul.

In cazul acesta, ceia ce plătim nu mai are caracterul compensării logice a unui serviciu ce ni se face. Ci plătim o taxă cu caracter de suprapreţ, necesară conservării bunurilor noastre, până ce oraşul va fi refăcut şi capabil să se întreţie şi din alte venituri de cât acelea încasate de la cetăţeni. Insă tocmai pentru că se pune astfel chestiunea, este necesar ca acest fel de taxă să fie aplicată în spiritul dreptăţii. Adică să plătească mult cei ce pot plăti. Care chiar dacă în mod efectiv nu ocupă camere multe, însă multele sau puţinele ocupate de ei sunt spaţioase, costisitoare şi duc ei înşişi un standard de viaţă destul de ridicat, pentru ca taxele I. M. I-ului să nu li se pară prea ridicate.

Modul mecanic în care aplică taxatorii I. M. I-ului, taxele pentru apă are efect dezastruos nu numai pentru pungile cetăţenilor mărunţi, cu familii grele şi deci locuind multe chichinete, care la un loc nu ocupă o suprafaţă mai mare, decât aceia ocupată de un hall-parchetat şi boeresc dar şi pentru I. M. I., care nu-şi poate realiza niciodată budgetul proectat, întrucât acesta îşi are îndreptată spre un obiect, cu totul falş ţinta încasărilor sale.

Pentru ca să se facă dreptate suntem de părere că I. M. I-ul să calculeze contribuţiile, nu după numărul camerelor, nici măcar după valoarea locativă a imobilului care astăzi la Iaşi este cât se poate de confuză şi nu reprezintă capacitatea reală de plată a contribuabilului. El trebue să-şi calculeze contribuţiile numai după impozitele directe pe venit plătite astăzi de cetăţeni, singurele care până una alta pot determina criterii juste.

Desigur că aplicând acest principiu, cei ce vor fixa un asemenea impozit comunal, se vor ghida în aprecierile lor de spiritul just al progresiunei în raport direct cu mărirea şi felul venitului contribuabilului, după care se conduce astăzi fiscalismul nostru democratic.

Părerea noastră este, că în modul acesta se va face mai multă dreptate.

LAZĂR MARCU

„O justiţie la îndemâna masselor"

Dl. ministru Lucreţiu Pătrăşcanu în mijlocul sătenilor din jud. Iaşi

Cu prilejul vizitei pe care a făcut-o Iaşului, d. ministru Lucreţiu Pătrăşcanu şi-a manifestat dorinţa să stea de vorbă şi cu plugarii din jud. nostru. In acest scop a avut loc Duminică după amiază, în comuna Bucium, o mare adunare, la care au participat sute de ţărani şi ţărance din partea locului.

Sosirea d-lui ministru al justiţiei a fost salutata printr'o entuziastă şi sinceră manifestaţie de simpatie. Au mai fost prezenţi d-nii prefect de jud. Const. Bordeianu, deputat Ion Niculi, ajutor de primar Anton Paluga, Motronea, Nicolaev şi Ostrovchi din partea P.C.R., Al. Movilă secretarul general al O. R. M.-ului, cpt. Mihailescu comandantul legiunii de jandarmi, inspector Furtună pretorul plăşii Bucium, şefii autorităţilor din comună, etc.

Prietenia Româno-jugoslavă

Primul a luat cuvântul dl. Ostrovschi, care a insistat asupra legăturilor de prietenie dintre poporul român şi poporul republicei federative jugoslave, — republică care împlineşte 2 ani de existenţă şi care a ştiut să lupte cu vigoare pentru apărarea libertăţii şi instaurarea unei democraţii populare.

Elogiază pe Mareşalul Tito, care a ştiut să-şi elibereze ţara de sub tirania hitleristă, iar astăzi să clădească o viaţă nouă pentru întreg poporul jugoslav.

Incheind cere să urmăm exemplul Jugoslaviei şi cu forţe unite să realizăm în ţara noastră statul socialist.

Cuvântul d-lui ministru al justiţiei

D-l ministru Lucreţiu Pătrăşcanu, după ce îşi mărturiseşte dorinţa de a stabili o legătură directă cu populaţia din judeţul Iaşi, aminteşte ţăranilor demarile reforme realizate de actualul guvern: reforma agrară care a dat pământ ţăranilor şi reforma monetară care s'a făcut cu munca şi imense sacrificii.

A venit acum la rând reforma justiţiei şi d. prof. Pătrăşcanu arată cum vechiul aparat al magistraturii, aşa cum a fost moştenit, nu ajuta cu nimic poporul. Dimpotrivă, boierii, capitaliştii, moşierii s'au slujit de acest aparat ca să exploateze şi să asuprească ţărănimea.

In foarte multe chestiuni, justiţia a refuzat să intervină. In sectorul speculei de exemplu: când a fost vorba de mobilizarea justiţiei împotriva saboteurilor, speculanţilor, acest aparat nn funcţiona bine. Mai mult, se dadea sentinţe împotriva adevărului şi dreptăţii.

In faţa acestei situaţii, reforma justiţiei se impunea neîntârziat. Şi d. Ministru explică sătenilor ce uşurări aduce reforma, începând dela judecătoria de ocol şi până la Curtea de Apel.

O justiţie simplă, ieftină, la îndemâna masselor dela sate şi care să facă într'adevăr dreptate,—înseamnă o justiţie democrată, permanent în slujba poporului.

Dupa expunerea făcută, mai mulţi plugari formulează o serie de întrebări în legătură cu această problemă şi d. Ministru dă tuturora, lămuririle necesare.

Vorbesc apoi d-nii: deputat Ion Niculi şi prefect Const. Bordeianu, care se ridică împotriva înpilărilor regimurilor trecute, îndreptate asupra clasei muncitoare şi relevă toate legiuirile guver. dr. Petre Groza făcute în favoarea ţăranilor şi a muncitorilor.

Conferinţa dela Teatrul Naţional

In faţa unei săli arhipline, alcătuită din profesori, avocaţi, magistraţi, muncitori, studenţi, dl. Lucreţiu Pătrăşcanu, ministrul justiţiei a desvoltat Duminică dimineaţa în sala Teatrului Naţional o interesantă conferinţă, cu subiectul „Reforma Justiţiei".

Dl. ministru Pătrăşcanu a fost prezentat publicului de dl. Motronea, secretarul organizaţiei Judeţene Iaşi a Partidului Comunist Român.

După conferinţa d-lui ministru Pătrăşcanu care a fost îndelung aplaudată, d. deputat Ion Niculi a vorbit despre importanţa împlinirii a doi ani dela proclamarea Republicei Federative Jugoslave.

Buget echilibrat — şi monetă stabilizată

Cu prilejul instalării nouei conduceri a Băncii Naţionale, d. Vasile Luca ministrul finanţelor, a declarat:

— „Am ajuns acolo că Ministerul Finanţelor nu mai apelează la Banca Naţională şi nu vor mai fi emisiuni pentru a acoperi deficitele bugetare".

„Cu satisfacţie şi cu încredere pot afirma că mergem categoric şi hotărît spre echilibrul bugetar".

*

Iar d. Aurel Vijoli, noul guvernator al B.N.R. a declarat:

—Avansurile către Ministerul Finanţelor pentru acoperirea golurilor bugetare au încetat.

—Această politică de drămuire a fiecărui leu scos din Banca Naţională, va duce la o circulaţie monetară foarte redusă. Acoperirea în aur a monetei noastre întrece acoperirea multora din monedele altor ţări.

— In domeniul finanţelor publice, suntem convinşi că politica de echilibru bugetar... va contribui la păstrarea stabilităţii monetare, deoarece realizarea echilibrului bugetar va face inutile avansurile noastre către tezaur.

— Avem îndeplinite toate condiţiile economice şi financiare, favorabile întăririi monetei noastre naţionale.

Abonaţi-vă la „Opinia"

Momente

„Să trăieşti domnule Topor!"

Astăzi dimineaţă m'am sculat după o noapte bântuită de coşmaruri teribile.

Ştiam că foile calendarului crainice ale fatidicului Chronos anunţă ziua de 1 Decembrie. Şi am visat toată noaptea viscole cumplite care îmi troeniseră uşa până la clanţă, geruri siberiene care îmi brodaseră cu igliţe fereastra şi haite de lupi flămânzi cutreerând cartierele mărginaşe.

Şi astfel am fost torturat toată noaptea.

Dimineaţa a fost însă o mântuire. De după o perdea subţire de nori, soarele zâmbea îngăduitor cu priviri focoase.

Afară, era călduţ şi bine ca în început de luna Mai. Pasărelele cântau zglobii şi fără voie am simţit dorinţa să plec în căutare de ghiocei la Breazu.

Că adică de ce nu? De ce să fie numai după vorba lui Miron Costin şi să fie numai „omul sub vremuri" şi să nu treacă puţin şi vremurile sub oameni.

Să ne aranjăm o iarnă după socotelile noastre.

Adică în Decembrie să înflorească copacii iar în Ianuarie să mergem să ne scăldăm în gârlă.

In Februarie să umblăm în haine de dril, iar în Martie în pardese subţirele, când vor începe ploile călduţe. Să nu mai avem nevoie de lemne, de paltoane, de căciuli şi de căciuleli în vederea aprovizionărilor de sezon.

Să ne răzbunăm şi noi de gerul Bobotezii subt un duş rece la Ştrand urmat de o bere la ghiaţă...

Şi uite domnule meteorolog şef Topor că am început să deviez. Noi am crezut şi sperăm cu toţii în prevestirile călduroase pe care le faci. Ce vrei stăm şi noi toată ziua cu ochii la soare şi-l pândim cum îşi face capriciile.

Este pentru prima oară în lume când prevestirile unui... Topor, scapă de tăiere pădurea de lemne!

Şi dacă n'o fi după visurile mele de mai sus, aranjează d-ta domnule Topor să o mai ţină aşa până s'or mai iefteni lemnele, şi până şi-or face toţi vecinii porţi noi.

Deşi la Iaşi zăpada ar fi bine venită în vederea camuflării unor guncaie răzleţe în luptă cu organele de resort, aranjează totuşi cu Sf. Nicolae să nu-şi scuture aşa repede barba.

Dar oricum ar fi, pentrucă noi suntem dintr'aceia care dau cu... toporul în Dumnezeu pentru speranţele şi căldurele de până acum îţi spunem: „Să trăeşti domnule Topor!"

ALECU

Secţia universitară Arlus

Literatura pentru copii în U. R. S. S.

Una din realizările de frunte ale guvernării sovietice a fost fără îndoială introducerea culturii în massele largi populare ţinute în analfabetism de trecutul regim. Educaţia poporului se face în URSS metodic, sub directa îngrijire a guvernului, care dă o deosebită importanţă punerii unor baze solide pentru această educaţie. Nu numai că învăţamântul este obligator, dar se supraveghează şi activitatea extra şcolară. Se desvoltă paralel sportul, educaţia cetăţenească a viitorilor oameni ai muncii, dar copilăria lor nu poate fi lipsită de farmecul poveştilor. Cărţile pentru copii, publicate în mare număr, răspândite şi citite în toate republicile sovietice, se bucură de toată atenţia specialiştilor în pedagogie şi a unor scriitori de reala valoare. Academia de studii pedagogice are o secţie specială, denumită „Casa centrală pentru educaţia estetică a copiilor" care şi-a sărbatorit anul trecut 15 ani de activitate. Se divizează astfel spectacolele numeroaselor teatre pentru copii, unde se reprezintă de exemplu feerii muzicale, dar şi piese de actualitate—numeroase subiecte fiind luate din războiul pentru apărarea patriei — realizarea filmelor pentru copii, precum şi publicaţiile editurii „Detgyz". Această „editură de stat pentru copii" are grijă de lecturile micilor cetaţeni sovietici de toate vârstele. Pentru vrâsta preşcolară se publică cărţi cu poze şi cu mici istorioare din viaţa animalelor, cu scurte poezii, scopul lor e mai mult distractiv decât instructiv, ele deschid însă ochii copiilor asupra naturii înconjurătoare. Urmează poveşti, din care elementul fantastic nu lipseşte, dar care sunt mai adesea legate de viaţa reală—ca şi nuvelele şi povestirile din viaţa copiilor. Insfârşit, cititorilor între 12-18 ani li se adresează colecţia „Carte după carte" cărţi de format mic, foarte îngrijit prezentate, cu subiecte de actualitate sau opere de valoarea poemului „Lenin" de Maiakovski, li se oferă romane scrise cu îngrijire şi opere ale marilor scriitori ruşi, ca „Fata căpitanului" de Puşkin, „Copilăria, adolescenţa, tinereţea" de Tolstoi, „Copilăria mea" de Gorki.

Intr'adevăr, în publicaţiile editurii „Detgyz" se rezervă un loc considerabil vechii literaturi ruse. Sunt publicate de exemplu scrierile lui Akrakov, fabulele lui Krilov, basmele versificate de Puşkin, ca şi vechile basme populare.

Acestea au motive folklorice comune şi basmelor noastre. Specificul lor se deosebeşte de al poveştilor din occident, nu atât printr'o mai mică desvoltare a elementului fantastic, cât prin altă structură a supranaturalului. El este populat mai puţin cu zâne şi spirite diafane, trăind într'o lume de vis, decât cu smei şi cu eroi ce-şi fac singuri drum în viaţă. Ei apar ca fiinţe omeneşti, cu însuşirile, bune şi rele, exagerate, înfierând nedreptatea şi lăcomia, glorificând curajul şi agerimea minţii.

Aproape de inspiraţia populară sunt operele lui Bojow, care, în celebra sa „Floare de piatră" păstrează neştirbită culoarea locală a ţinutului Uralilor. Ca şi aceasta, toate povestirile lui, oricât ne-ar deschide perspectiva unei lumi de vis, îşi păstrează rădăcinile în realitate. Morala lor e clară, îndemn la muncă şi încredere în forţele omului.

Un autor deosebit de gustat a fost Gaidar, căzut în războiul antihitlerist. Scrieri ca „Ceaşca albastră", „Ţări îndepărtate", nuvela autobiografică „Şcoala", prezintă scene din viaţa de toate zilele a copiilor. Micii eroi nu sunt purtaţi prin aventuri

GABRIELA BALLIF
stud. Chimie Industrială II.

(Continuare în pag. 2-a)

Carnet jugoslav

Scriitorii jugoslavi

Cu ocazia aniversării proclamării republicii federative jugoslave, toate revistele noastre de cultură şi ziarele cu rubrici literare, închină o parte din conţinutul lor artei jugoslave.

La loc de frunte sunt trecuţi poeţii luptători partizani împotriva ocupanţilor germani

Intâlnim astfel numele lui *Radonan Zogovici* autorul „Cântecului despre biografia tovarăşului Tito", al lui *Branko Ciopici, Cedomir Minderovici, Vladimir Nazor,* poetul martir *Ivan Goran Covacici,* poetesa *Desanke Maksimovici.*

Dintre prozatori trebueşte citat romancierul şi nuvelistul *Ivo Andrici* preşedinte al Societăţii Scriitorilor Jugoslavi, dramaturgul şi esseistul *Miroslav Krleza* (Cârleja) dintre tineri a fost remarcat *Ivan Geran Covacici* ucis de nemţi în 1943. *Iovan Popovici* este un prozator bănăţean de marcă un organizator excelent al vieţii scriitoriceşti.

Ion Frunzetti

apreciatul cronicar plastic, poet şi nuvelist este acel care popularizează libertatea jugoslavă în România printr'o serie masivă de traduceri şi critici.

Datorită funcţiei sale de ataşat de presă la Belgrad, d. Ion Frunzetti a avut fericita ocazie de a cunoaşte de aproape realităţile artei jugoslave.

Un dirijor excepţional

jugoslav este Kreşinir Banovici care va sosi curând România pentru o serie de concerte, după succesul obţinut de compatriotul său din Belgrad, Antonia Janigro care a concertat cu filarmonica din Bucureşti.

Ivan Goran-Covacici

poetul jugoslav de care vorbeam mai sus, a trăit încercarea tragică pe care o cântă în marele său poem „Groapa comună". Ustaşii lui Ante Pavelici i-au scos ochii şi l-au aruncat într'o groapă comună. Salvat de partizani din acest iad, poetul orb a mai avut răgazul să compună poemul „Groapa comună" strigăt de durere, dar şi de încredere în biruinţa popoarelor iugoslave, împotriva cotropitorilor fascişti. în 1943 Ivan Goran Covacici a fost ucis de ustaşi.

Poemul „Groapa comună" tradus de Veronica Porumbacu a apărut în întregime în revista „Contemporanul".

Cântareaţa celebră

Zinka Kunt soprană dramatică la Metropolitan Opera din New-York s'a reîntors în patrie unde cântă în cadrul Operei de Stat rolurile care i-au adus celebritatea mondială.

Vladimir Nazon

este una din cele mai populare figuri ale Jugoslaviei lui Tito. Croat, de pe litoralul Adriaticei, a fost profesor secundar. Deşi septuagenar a luat parte la lupta partizanilor şi este astăzi Preşedinte al Prezidiumului Adunării Naţionale (Parlamentului) Republicei populare Croaţia.

Versurile sale de o concizie epigramatică au devenit cele mai multe cântece populare.

Iată mai jos una din poeziile sale tradusă de Ion Frunzetti.

Crengile lui Tito

Codru des, mlădiţile-ţi încurcă!
Duşmanilor mult le dă de furcă!
Iar sub poala-ţi, guzlarul ne plânge:
„Oh, noroade, zori răsar de sânge!"

Unde brazda creasta şi-a ivit-o
Inverzesc tot crengile lui Tito.

Bradul verde crengile'mpovară-şi
Tot cu cetini; tineri tovarăşi i

Solemnitatea inaugurării şcolii de contabili cooperatori

Am anunţat la timp deschiderea cursurilor pentru pregătirea contabililor cooperatori organizate de Federala Iaşi şi a şcolii practice (secundare) de cooperaţie I.N.C.

Inagurarea oficială a acestor şcoli s'a făcut în cadrul unei solemnităţi deosebite, în prezenţa d-lor I. Dragomir directorul controlului din centrala I.N.C., Eugen Ritter inspector g-ral al învăţământului cooperatist, insp. Vasile Mitru, insp. Alexandrescu, C. Caranfil şeful învăţământului cooperatist din judeţul Iaşi, P. Covalciuc subdirectorul Federalei, prof. T. A. Ştiru, directorul şcolii practice, numeroşi părinţi şi elevi.

D. I. Dragomir arată că rostul acestor şcoli organizate de I. N. C. şi Federală este de a pregăti cadre necesare unităţilor cooperative, elevii fiind recrutaţi din fii de ţărani şi muncitori. Asemenea şcoli se înfiinţează pentru prima oară în ţara noastră, cu sprijinul Guvernului şi cu contribuţia materială a I.N.C. şi Federalei.

Indeamnă pe elevi să depună stăruinţă în frecventarea acestor cursuri. Numai prin cooperaţie se poate combate specula şi numai printr'o mişcare cooperatistă puternică şi bine organizată se poate veni în ajutorul efectiv al producătorilor şi consumatorilor muncitori.

D. P. Covalciuc, luând cuvântul, asigură că va da tot concursul material pentru buna funcţionare a acestor şcoli.

„Avem nevoie de cadre pentru a satisface cerinţele de personal din ce în ce mai mari, a unităţilor cooperative. Noi vrem să folosim mişcarea cooperatistă numai pentru interesul poporului. Şi de aceia trebue pregatit cadre pentru a înlocui elementele conrupte, creiate de vechiul regim.

Avem nevoie de oameni noi, educaţi şi instruiţi în spirit democratic, elemente vrednice şi curajoase, recrutate din popor şi pregătite pentru popor".

D. prof. A. Hosgan, în numele corpului didactic, asigură că profesorii vor depune stăruinţa pentru a instrui pe elevi cât mai bine posibil.

D. insp. Eugen Ritter, arată eforturile făcute de I.N.C. şi Federala Iaşi pentru deschiderea acestor cursuri. Recomandă apoi elevilor să dea ascultare corpului didactic.

AZI

Marţi 2 Decembrie 1947
Ort. Profet Avacum
Cat. S-ta Bibiana
Ebr. 19 Kislev 5708

Farmaciile de serviciu

Farmacia Tomescu str. Ştefan cel Mare
Farmacia Păcii str. Muzelor
Farmacia Dr. Beceanu Piaţa Halei
Farmacia Salvarea str. Nicolina

PROCUROR DE SERVICIU
D. G. M. Pârlea str. Vânători Nr. 11

VARIETĂŢI

Sinucidere la Operă

Cetim în revista franceză: „Spectateur": La Opera Comică din Paris, actul al doilea al operei „Pescuitorul de perle" de Bizet a fost întrerupt în mod neaşteptat.

Cauza a fost sinuciderea unui spectator care s'a aruncat dintr'o lojă de rangul doi în stal. Imediat s'a lăsat cortina.

Nu se ştie dacă motivul sinuciderii tânărului Alfred Durin în etate de 25 ani, trebue căutat în deziluzia provocată de reprezentarea operei, sau într'o pricină exterioară spectacolului".

Chestie de auz...

Un membru marcant al societăţii pentru protecţia animalelor, călătorea într'o zi în metroul din Londra, împreună cu un prieten al său, cunoscutul om de afaceri. La un moment dat, primul observă: „Aud un greiere!" Prietenul său nu voi să creadă. Dar cu rând greierul fu găsit. Uimirea amicului fu mare, căci îi părea de neînţeles că un asemenea sgomot minor a putut fi auzit în vacarmul metroului...

Mai târziu, când amândoi mergeau alături pe o arteră comercială agitată, primului dintre prieteni îi căzu o monedă. Omul de afaceri observă, se apleacă şi ridică banul. Intrebat cum de a auzit zgomotul infirm, el răspunse prompt:

—Fiecare aude ceeace este obişnuit să audă...

SPORT

Azi, la Parcul Sportiv, „Cupa României":

Politehnica-Dinamo

Mari competiţii sportive organizate de U. T. M., în toată Moldova. — Rezultate din campionatul districtual de wolley-ball

Duminică, CFR-ul, a combinat prea mult şi astfel scorul de pe teren nu arată în mod real diferenţa — ca valoare — dintre formaţii.

După ocaziile ratate, scorul final putea să fie mai ridicat de 5-0. Ori, feroviarii când s'au încredinţat că victoria nu le poate scăpa, s'au pretat la jonglerii.

Pentru jocul dela Bucureşti, cu Metalo-Chimic, se impun totuşi câteva retuşări şi remanieri, în echipa feroviarilor. In primul rând, Rutiş nu poate să figureze pe extremă stângă. Deşi el e un jucător conştiincios, nu se poate acomoda în acest nou post. In acest senz, reîntrarea lui Vechiu, se face resimţită. Linia de fundaşi trebuie schimbată, aceasta fără doar şi poate. Şi pentru a dovedi cu fapte concrete, afirmaţia de mai sus, e necesar a reaminti că atunci când Farcaş, extrema stângă a oaspeţilor, ori Radu Dan, cealaltă extremă, aveau balonul la picior, întreaga apărare ieşeană era derutată şi depăşită şi numai intervenţiile prompte ale lui Costaş au salvat echipa dela o eventuală surpriză.

Apoi capitolul Tache, în presa locală, bătrânul jucător a fost aspru criticat pe motivul că la vârsta sa, el nu mai poate fi util. Ori, Duminică, extrema dreaptă a fost o plăcută revelaţie. El este autorul moral al celui de al doilea goal.

In numerele viitoare, vom reveni cu noui comentarii.

Politechnica a dispus cu 1-0 (1-0), de CFR-Trg.

Curios, nu? Şi totuşi verosimil! Politechnica a învins pe ceferiştii dela Târgovişte cu 1-0 (1-0) prin goalul marcat de Vâlvoiu. Acesta a reluat o passă dela Petrescu, pe care a trimis-o în plasă, în min. 15.

Politechnica-Dinamo Suceava

Nici nu s'au întors bine dela Târgovişte şi iată că azi, studenţii au de susţinut un nou match. Este vorba de întâlnirea cu Dinamo-Suceava, în cadrul Cupei României.

E drept că între aceste 2 echipe există o mare diferenţa şi că azi studenţii sunt favoriţi. Asta nu înseamnă însă că Sucevenii care au fost cantonaţi în oraşul nostru şi sunt bine odihniţi, nu vor da o replică viguroasă.

In cazul unei victorii a ieşenilor, aceştia vor juca în primăvară cu Ciocanul — la Iaşi.

Hands-Careu

— Azi, împlineşte 20 ani de activitate pugilistică, valorosul boxeur Lucian Popescu fost campion european.

— Traian Iordachi, talentatul jucător al ARLUS-ului, nu are drept de joc, fiind suspendat în continuare.

— Metalo-Chimic, deţine mai departe şefia clasamentului, diviziei B.

—Uniunea Tineretului Muncitoresc, organizează mari competiţii sportive la 14 Ianuarie, la Focşani. Din partea Iaşului participă o echipă de wolley-ball şi una de box.

La 21 Ianuarie la întrecerile dela Bârlad, participă deasemeni o echipă de box şi una de wolley-ball, din partea Iaşului.

Insfârşit la Vaslui, în ziua de 24 Ianuarie vor pleca echipe de wolley-ball şi de ping-pong. Vom reveni cu amănunte.

— Vineri, în cadrul campionatelor districtuale de wolley ball, Politechnica a învins Marathonul cu 2-1.

— Duminică dimineaţă, Politechnica şi-a continuat şirul victoriilor la wolley-ball, dispunând de Macaby cu 2-0. In urma acestor ultime rezultate, Politechnica este o campioană prezumtivă de toamnă.

I. ŞTIRU

Informaţii

— Printr'o decizie a Ministerului Educaţiei Naţionale se revine asupra comprimării temporare a postului de Asistent de Drept Civil II la Facultatea de Drept din Iaşi.

Printr'o altă decizie ministerială se comprimă temporar postul de asistent la catedra de Drept civil III (Lipovanu Ion) la Facultatea de Drept Iaşi.

— Conferinţa d-lui prof. C. C. Dimitriu ce urma să aibe loc Sâmbătă va avea loc Miercuri 3 Decembrie la orele 4 p. m. în Aula Facultăţii de Medicină cu subiectul: „Pierderile de apă şi sare din organism".

— Conducerea Comunităţii evreilor din localitate a hotărît să înceapă să facă demersuri pe lângă Federala Iaşi pentru a preschimba cantitatea de 16 vagoane porumb alterat trimisă de către Joint pentru o cantitate de porumb bun. Porummul alterat poate fi întrebuinţat la fabricarea alcoolului.

Totodată conducerea Comunităţii a mai decis să facă toate sforţările pentru a achita toate restanţele pe care le au de plătit funcţionarilor acestei instituţii.

Funcţionarii nu au mai primit salariile de aproape 3 luni de zile.

— La Federala Iaşi au mai sosit 2 vagoane cu grâu, 1 vagon cu cartofi, 1 vagon cue şi 60 pluguri.

Grâul va fi întrebuinţat la raţiile de pâine, cuiele şi plugurile distribuite plugarilor prin cooperativele săteşti, iar cartofii distribuiţi populaţiei prin Cooperativa „6 Martie".

A'egerea noului comitet la Sanat. Bârnova

Duminică 30 Noembrie, într'un cadru înălţator, s'a ales la sanatoriul Bârnova noul comitet de instituţie, în locul celui vechi demisionat.

In unanimitate de voturi au fost aleşi:

Dr. N. Diaconescu
Novac Ştefan
I. Chiriac
Popovici C-tin
Burzanova Silvia
Clapan Ileana
Bob Margareta
Lupuleaca Olga, ca membrii supleanţi.

Din partea Sindicatului Sanitar Iudeţean au fost prezenţi d-nii: Dr. Şerban, Dr. Nuta şi dr. Bădarău, care luând cuvântul în faţa muncitorilor, au arătat rostul comitetelor sindicale şi sarcina ce-i revine de îndeplinit clasei muncitoare în actualele prefaceri sociale.

N. G.

Infracţiunile de sabotaj descoperite anterior declarării stocurilor nu beneficiază de amnistie

Zilele trecute, Inalta Curte de Casaţie Secţia II-a a dat o interesantă jurisprudenţă în materie de sabotaj. Este vorba de procesele de sabotaj încheiate anterior declarării stocurilor. Inalta Curte de Casaţie a statuat că toate infracţiunile de sabotaj descoperite anterior declarării stocurilor mărfurilor de comercianţi, industriaşi etc... nu beneficiază de amnistie.

Această jurisprudenţa are caracter obligator pentru toate instanţele din întreaga ţară.

Abonaţi-vă la OPINIA

Imbunătăţiri la Poştă

Ameliorarea distribuţiei corespondenţii

— Reorganizarea serviciului la Vama Poştei —

Pentru a ameliora distribuţia şi primirea corespondenţei, dl. Popovici Eugen, noul diriginte al P.T.T. Iaşi a hotărît ca scrisorile dela cutiile poştale să fie ridicate de două ori pe zi.

Deasemenea toate mandatele postale vor fi achitate imediat, fără tărăgăneală ca până în prezent. Corespondenţa sosită din străinătate va fi predată chiar în aceeaşi zi celor în drept.

In urma terminării anchetei la Vama Poştei din localitate, dl. inspector Isăcescu dela Inspectoratul P. T.T. a hotărît sancţionarea celor găsiţi vinovaţi cu ocazia distribuirii coletelor sosite din străinătate. Pentru grave nereguli comise în timpul serviciului, Const. Bădin a fost suspendat din serviciu iar un alt funcţionar, Angheluţă, a fost permutat disciplinar.

In urma reorganizării serviciului la Vama Poştei, în ultimele zile nu a mai fost înregistrată nici-o reclamaţie în legătură cu distribuirea pachetelor sosite din străinătate.

UZINA de TRAMVAI

A stabilit un tarif comun de abonament pentru salariaţii publici şi particulari

Uzina de tramvaie a luat o măsură bună în ce priveşte abonamentele la tramvai pentru salariaţii publici şi particulari,—ajustând costul abonamentului pentru ambele categorii de slujbaşi.

Incepând din luna aceasta un abonament lunar de patru curse pentru funcţionarii publici şi particulari costă 900 lei.

Vânzători de ziare

Se angajează în condiţiuni avantajoase

Doritorii se vor adresa la Oficiul de Difuzare.

SECŢIA UNIVERSITARĂ A. R. L. U. S.

Cercul Facultăţilor teoretice

Miercuri 3 Decembrie 1947 orele 4 p. m.
va avea loc în
Amfiteatrul Phillippide al Facultăţii de Litere

O şezătoare literaro-artistică

cu următorul program:

Cuvânt introductiv rostit de dl. conf. AL. DIMA.

„Despre libertatea artistului militant" disertaţia studentului JEAN LEIBOVICI.

Recitări din *Majakovschi, Simonov* şi *Utkin* (de studenţii N. Creţu, Cogan, Silvia şi Alexandrina Onofrei).

Misiunea artei—văzută de *M. Gorki, Alexei Tolstoi* şi *A. Fadeev* (lectura studentei Aniţei Lucia).

Gogol: „Suflete moarte" — recenzia studentului REMUS DANIŞ.

Muzică din Greşaninov şi Glazouov quartet de coarde solistă: studenta M. Zamfirescu.

INTRAREA LIBERĂ

Literatura pentru copii în U. R. S. S.

(Continuare din pagina I-a)

care să înfioare sau să induioşeze peste măsură. Ei nu sunt fenomene, sau martiri ai unei societăţi răuvoitoare, ca în atâtea romane stereotipe publicate pe la noi, ci fiinţe vii, animate de personalitate şi iniţiativă proprie: „Timur şi comanda sa", povestea unor copii exploratori, a fost atât de mult citită încât termenul de „timurovţii" a trecut în vocabularul curent.

In publicaţiile periodice pentru copii, ceeace se remarcă e caracterul lor de actualitate, legătura lor cu viaţa statului sovietic şi a omenirii întregi. Copiii sovietici citesc reviste cu caracter ştiinţific destul de serios, ca „In jurul lumii", revistă geografică prezentată în remarcabile condiţii tehnice. Revista organizaţiei pionierilor—copii sub 15 ani—care apare de două ori pe săptămână, este o concretizare a felului în care este înţeleasă literatura pentru copii în U. R. S. S. „Pionierskaia Pravda" conţine articole asupra organizării vieţii de pionier, reportaje sportive foarte desvoltate precum şi sfaturi pentru organizarea sportului în şcoală, fotografii din viaţa elevilor; se tratează chestiuni ştiinţifice, în special prezentarea simplă a ultimelor descoperiri tehnice; găsim o pagină literară, rubrici de cuvinte încrucişate şi diferite concursuri, printre care unele cu caracter matematic. Se recomanda cărţi de cetit şi spectacole pentru copii.

Un deosebit interes îl prezintă colaborarea cetitorilor. Intr'adevăr se pot ceti la loc de cinste scurte scrisori, reportaje din viaţa pionierilor din toate colţurile Rusiei. E revelator acest sistem de a încuraja dorinţa de afirmare şi simţul răspunderii. Viitorii cetăţeni sunt ţinuţi la curent prin aceeaş revistă cu vieaţa politică internă şi externă, prezentată prin scurte articole şi fotografii, ceeace afirmă încă odată caracterul profund realist al educaţiei copiilor sovietici. Ei sunt crescuţi ca viitori oameni de acţiune, conştienţi de valoarea proprie şi de datoriile faţă de colectivitate.

Faptul că guvernul se interesează direct de această problemă dă întregii activităţi un caracter de perfectă unitate, care duce la rezultate sigure.

Citiţi „OPINIA"

De teamă sau remuşcare

Un paracliser după ce-şi jefuleşte biserica fuge la o mănăstire şi se călugăreşte

Acum un an de zile preotul D. Händârcă, parohul bisericii Golia Vovidenie din localitate a reclamat chesturei de poliţie că în împrejurări curioase i-au dispărut din Sf. Locaş 6 perdele mari de pluş, feţe de masă, prosoape, argintării, etc. Cazul a fost atunci cercetat de către un comisar şi dat fiind că cheile bisericii se aflau în permanenţă la o bătrână care nu putea fi bănuită, s'a ajuns la concluzia că furtul fusese făptuit în timpul unei rugăciuni de către nişte nelegiuiţi. In urma acestei prezumţii, poliţia a lăsat lucrurile baltă, aşteptând ca întâmplarea să lămurească cazul. Parohul însă care se ştia răspunzător şi era sigur că el va fi primul bănuit, a întreprins personal investigaţii. Şi procedând ca un poliţist cu rutină şi-a alcătuit un tablou cu numele tuturor celor pe care îi credea capabili de o asemenea faptă.

Rând pe rând în urma cercetărilor au fost eliminaţi toţi suspecţii de pe tablou, afară de unul singur, Acesta era tânărul Binghescu C. absolvent al şcolii de cântăreţi, angajat ca paracliser, în urma unei stăruitoare recomandaţii.

Bănuiala asupra acestuia era întemeiată şi pe faptul că frecventa foarte des locuinţa bătrânei care deţinea cheile bisericii. Atenţia preotului mai era atrasă şi de faptul că tânărul cheltuia sume importante de bani, fapt care nu şi-l poate permite orice paracliser.

Se pare însă că tânărul a simţit ca este bănuit de preot, deoarece părăsindu-şi serviciul a dispărut. Abia atunci şi-a dat seama preotul că bănuielele sale au fost întemeiate. Aşa că fără preget şi-a continuat urmărirea. Cu toate că a trecut de atunci peste un an de zile, preotul paroh, continua cu încăpăţânare să dea de urma presupusului hoţ. Între timp, acum câteva luni a căpătat o vagă informaţie la Bucureşti, despre prezenţa tânărului Bighescu la Mănăstirea Secu din jud. Neamţ. Deplasându-se acolo, a aflat cu surprindere, că în urma unei recomandaţii tânărul s'a călugărit fiind hirotonit ca irodiacon şi trimis la mănăstirea Slatina Jud. Baia.

Din dorinţa de a recupera numai decât averea bisericii, preotul s'a deplasat în cursul lunei trecute la sus numita mănăstire, unde a dat peste proaspătul călugărit.

Ca un adevărat anchetator, preotul a luat călugărului un sever interogatoriu. Dela primele întrebări, Bighescu recunoaşte că este autorul furtului, indicând cum a operat şi cui a vândut lucrurile. Astfel Bighescu arată că având într'o zi urgentă nevoe de bani, s'a gândit să-şi însuşească nişte perdele. Pentru punerea în aplicare a acestui plan a luat într'o zi cheile din casa bătrânei şi introducându-se în biserică, a luat două perdele.

După săvârşirea furtului, s'a dus cu cele două perdele în hală şi le-a vândut. Câteva zile după aceasta văzând că n'a fost descoperit, a repetat isprava. Numai că de data asta a luat 4 perdele. Aceste ultime lucruri şi le-a plasat unui negustor de pe str. C. Negri, dela care a primit mai mulţi bani. Văzând ca rentează operaţiile sale, paracliserul s'a mai introdus odată în biserică furând faţe de masă, şervete şi altele.

— Cuprins de remuşcări, declară călugărul, am plecat la Bucureşti unde am cerut să fiu primit într'o mânăstire. Interesant este faptul că, tânărul călugăr a arătat preotului o mărturisire scrisă acum 8 luni de zile, pe care intenţiona să i-o expedieze.

In prezent preotul a introdus încă o reclamaţie biroului judiciar din chestura Iaşi, care a delegat pe agentul detectiv P. Bordeianu cu cercetarea cazului.

L. S.

Noile timbre I. O. V. R.

Pe data de 8 Decembrie se vor pune în circulaţie timbrele I.O.V.R. cu valorile 1, 5, 10 şi 100 lei.

Până la confecţionarea acestor timbre se vor utiliza timbrele pentru consumaţie aparţinând Ministerului de Finanţe, şi care au fost cedate Casei I.O.V.R.

Aceste timbre vor fi surşarjate vertical cu iniţialele I.O.V.R. în culoare neagră pe partea din stânga a timbrului iar pe partea dreaptă valoarea timbrului respectiv sub fiigia M.S. Regelui Mihai I.

Timbrele de un leu vor fi de culoare roşie, cele de cinci lei oliv, de zece lei verde şi de 100 lei, violet deschis.

Citiţi „OPINIA"

AZI LA „TRIANON"
UN NOU TECHNICOLOR BRITANIC
Viaţa unui gentleman şi erou
Colonel BLIMP
cu ANTON WALBROOK
ROGER LIVESSEY
DEBORAH KERR

Institutul de Surdo-muţi „Regele Mihai I" IAŞI

CONVOCARE

Comitetul şcolar al Institutului de Surdo-Muţi din Iaşi, roagă părinţii, donatorii şi binefăcătorii săi, spre a lua parte la adunarea generală, care va avea loc Sâmbătă 6 Decembrie a. c. orele 9 a. m în localul Institutului din str. Zmeu nr. 3 Iaşi.

In cazul că nu se vor aduna numărul legal de membrii, adunarea va avea loc în aceiaşi zi, la orele 11 a. m., când se va ţine cu orice număr de membrii prezenţi.

Preşedinte,
Directorul Institutului,
Prof. med. ped.
C. P. Timofte

AZI LA SIDOLI

O interesantă reclamaţie

Un ginere îşi fură socrul şi îşi părăseşte nevasta

Locuitorul C. V. Blănaru din com. Manuşteni jud. Covurlui, om bogat căuta să-şi mărite fiica. Şi deoarece în închipuirea sa i se părea că numai la oraş poate găsi un ginere demn de el, a poposit în localitate.

Având nişte neamuri In cartierul Brânduşa, săteanul a descins la dânşii. Auzind despre ce este vorba, rudele lui Blănaru s'au făcut forte să-i găsească un ginere. In prima săptămână i-au fost prezentaţi viitorului socru, diferiţi oameni cumsecade. Faptul însă că pretendenţii erau meşteşugari displăcea însă săteanului, care dorea pentru fiica sa, cu o zestre mare, un om mai „mare".

Insfârşit după vre-o zece zile a găsit ceeace căuta într'o cârciumă. In timp ce cinstea un pahar de vin cu un cumătru al său, Blănaru a făcut cunoştinţă cu tânărul Aurel Iosif plutonier deblocat. Din vorbă în vorbă, s'au împrietenit şi auzind că fostul militar este necăsătorit, i-a expus scopul vizitei sale la Iaşi. Până la urmă, tânărul a fost invitat în jud. Covurlui să-şi vadă soţia. Ajuns acolo, Filip Aurel a rămas uimit de bogăţia săteanului. Acest lucru l-a hotărît să se îndrăgostească deîndată de fiica acestuia.

A urmat o nuntă ca în poveşti care a ţinut şapte zile încheiate. Insă averea la ţară este formată în majoritatea cazurilor din pământ şi vite. Astfel că Aurel Iosif intrat în posesia unei asemenea averi era nevoit să-şi piardă tot timpul în sat. La început, fostul plutonier era ajutat în munca grea a câmpului de către socrul său, însă după un timp, a fost lăsat să-şi conducă singur gospodăria.

După două luni de zile Aurel Iosif, un copil al târgului urban şi al maidanelor din Iaşi a început să le ducă dorul. S'a întâmplat că şi soţia sa nu prea era o frumuseţe şi plictisit s'a hotărît să revină în localitate. Nu se îndura însă să lase o asemenea bogăţie la ţară, astfel că în capul său a încolţit în afară de abandonul conjugal şi furtul.

Ocazia potrivită i s'a ivit într'o Duminică, eând toată familia a fost invitată într'un sat vecin la o nuntă. Pretextând că îl doare capul, a rămas singur acasă.

Ştiind ca până dimineaţă nu va fi stingherit de nimeni, a împachetat liniştit tot ce era mai de preţ, atât în locuinţa sa, cât şi în aceia a socrului său. A încărcat deci în saci, îmbrăcăminte, lingerie, o mare cantitate de piele şi talpă, alimente etc, şi suindu-se în primul tren a luat direcţia Iaşilor.

Este lesne de închipuit figura făcută de către socru, când şi-a găsit casa devalizată şi ginerele lipsă. Au urmat cercetări făcute de jandarmii din sat şi o circulară în localitate.

Vazând că aceste nu dau rezultatul dorit, păgubaşul s'a prezentat chesturei de poliţie din localitate, depunând o jalbă. Cu cercetarea cazului şi arestarea hoţului au fost însărcinaţi d. comisar B. Iţicovici şeful brigăzii de urmăriri şi agenţii detectivi Apostol Amedeu şi F. Butnaru. In cadrul operaţiunilor de capturare a răufăcatorului, au fost efectuate câteva percheziţii care au dat rezultat pozitiv.

Astfel la locuinţa cizmarului Zaharia V-le din str. Brânduşa 25 au fost găsite o parte din lucrurile luate de Iosif Aurel.

In prezent poliţiştii au intrat în posesia unor preţioase indicii, privitoare la actualul domiciliu al „ginerelui", aşa că prinderea sa este chestie numai de o zi sau două.

LEONTE S.

DOCTOR
S. A. DAVID
Boli interne
şi de copii, boli de femei
Venerice, Sifilis
Blenoragia, vindecă radical în 9 ore
Iaşi, str. Costache Negri 5 (colţ Elena Doamna)
Cons. 8—12 dim. şi 2—9 seara

Noua conducere

a institutului economic românesc

Consiliul de administraţie al Institutului economic românesc a fost dizolvat, înlocuit fiind cu o comisie interimară compusă din d-nii: Ant. Alexandrescu, Alex. Bărlădeanu, Eug. Bălan, Mircea Biji, Miron Constantinescu, Pavel Chirtoacă, Rud. Efraim, Ernest Ene, Th. Ficşinescu, D. Gusti, Ant. Golopenţia, Ionescu Siseşti, Marin Lupu, M. I. Nozaru, Mih. Levente, Grig. Livada, Gh. Macovei, Marius Gaston, Radu Mănescu, Vasile Modoran, Ion Mihoc, G. I. Maurer, Stroe Mihnea, Roman Moldovanu, Eug. Niculcea, I. V. Nicolescu, P. Onică, V. Paşcovski, Răzvan Penescu, Mih. Roller, Gogu Rădulescu, Traian Sorulescu, H. H. Ştahl, Virgil Stanescu, Tudor Savin, Bucur Şchiopu, Gh. Şiciovan, Şerban Voinea, Petre Viforeanu, Aurel Vijoli, Barbu Zaharescu, Ilie Zaharia şi Simion Zeigher.

Aceasta comisiune interimară va gira interesele Institutului până la alegerea organelor sale statutare.

La cel mai bun film vorbit şi cântat în idiş
Mameniu
cu marea interpretă a bucuriilor şi durerilor evreeşti
Mali Picon
SPECTACOLE FIXE
La orele 1, 3, 5
„ 7, 9
AZI
La CAPITOL

Sărbătorirea zilei de 1 Decembrie la Iaşi

Ziua de 1 Decembrie, aniversarea alipirii Ardealului, a fost sărbătorită la Iaşi, printr'un Te-Deum care a avut loc la Catetrala Metropolitană, în prezenţa şefilor de autorităţi şi a unui public numeros.

Au fost prezenţi d-nii: general Victor Precup, g-ral Ignat, g-ral Lucasievici, prim preşedinte al Curţii de Apel Păun, subprefect I. Prică aj. de primar Anton Painga, p. arhimandrit Teoctist Arăpaşu chestor Berlescu, insp. g-ral şcolar Constantineanu, insp. şcoiar Mociulscki, Arhip subdirectorul Camerei Agricole, numeroşi ofiţeri din garnizoană şi public.

Slujba religioasă a fost oficiată de un sobor de preoţi în frunte cu P.S. Valerie Moglan, vicarul Mitropoliei Moldovei.

Creşterea producţiei atelierelor C. F. R. Iaşi

Graţie acţiunii de reconstrucţie dusă de muncitorii din atelierele căilor ferate Iaşi, ei au reuşit să repună în funcţiune toate maşinile şi uneltele de cari au nevoie.

Programul pe care direcţiunea generală CFR l-a fixat acestor ateliere, a necesitat înfiinţarea a încă două mari ateliere: unul de sudură electrică şi autogenă şi altul de rotaţie, plus o serie întreagă de clădiri cari — în colaborare cu sala principală a atelierului — să poată executa în totul lucrările repartizate.

In această operă de refacere s'au remarcat muncitorii ceferişti Cojocaru Manole, Titu Mihail şi Manolache Ion, cari au adus inovaţii remarcabile şi anume:

Un dispozitiv bazat pe principiul pârghiilor, permiţând manevrarea unei roţi aflate în lucru fără eforturi fizice; apoi un dispozitiv cu care se curăţă foarte uşor tuburile maşinelor.

O consecinţă firească a acestor inovaţii este că producţia atelierelor CFR Iaşi a sporit simţitor.

Astfel la locomotive a crescut de 16 ori faţă de 1944 şi de 1.50 faţă de anul 1938 la vagoane şi de patru ori faţă de 1945 şi de 2.10 faţă de 1938.

In acest mod cu concursul tuturor, printr'o strânsă colaborare în muncă, producţia Atelierelor CFR Iaşi se găseşte în plină creştere.

Ştiri din Ştefăneşti

Un an dela victoria alegerilor

In ziua de 24 Nov. a. c. a avut loc în sala şcolii Israelito-Română, un mare meeting la care au luat parte toţi funcţionarii şi un mare număr de locuitori. Sala a fost plină până la refuz.

Publicul a aplaudat cu entuziasm pe oratori, cari dela tribună au arătat importanţa realizărilor guvernului, în ultimul an dela victoria în alegeri a blocului democrat.

Primul a vorbit dl. dr. veterinar Corciumare, arătând, toate păcatele de care s'au făcut vinovate guvernările naţional-ţărăniste.

A luat cuvântul dr. S. Rabinovici care într'o expunere documentată a analizat momentul politic intern şi cel extern.

La urmă a vorbit d-l primar C. Mocanu despre alegerile din 19 Noembrie 1946.

I. N.

Citiţi şi răspândiţi „OPINIA"

AZI LA „SIDOLI"
VASUL FANTOMA
CU EDWARD ROBINSON

Eliberarea autorizaţiilor de export pentru efecte de strămutare

Noile dispoziţii ale direcţiei exportului

Direcţia exportului din ministerul industriei şi comerţului, aduce la cunoştinţa solicitatorilor că toate cererile de eliberarea autorizaţiilor de export pentru efecte de strămutare, se adresează direcţiei generale a controlului economic din ministerul industriei şi comerţului, strada dr. Marcovici nr. 2, împreună cu inventarul în patru exemplare timbrate cu câte cinci lei fiecare copie şi paşaportul cu viza de ieşire din ţară.

Direcţia exportului aprobă şi eliberează autorizaţiile, numai după ce inventarul este verificat şi vizat de direcţia generală a comerţului exterior.

Eliberarea autorizaţiilor se face numai personal sau împuterniciţilor legali şi numai cu prezentarea paşaportului cu viza de ieşire din ţară şi a chitanţei de plata taxei de 300 lei de fiecare autorizaţie, care se achită la minister.

Exportul efectelor se permite numai persoanelor care pleacă în străinătate luând aceste efecte personal odată cu plecarea lor din ţară. Trimiteri de colete cu efecte şi alimente nu se aprobă.

Orice cerere adresată direct direcţiei exportului, se respinge din oficiu.

Comitetul de direcţie a filialei Iaşi a Comit. Naţ. pentru Ocrot. Copilului

Comitetul Naţional pentru Ocrotirea Copilului, filiala Iaşi, şi-a ales următorul comitet de direcţie:

Preşedinte activ, d. prefect de judeţ Constj Bordeianu; vice preşedinţi, d-nii: inspector g-ral sanitar dr. Vladimir Buşilă, medic şef al judeţului d. Spânu, d-na dr. Franke şi d. Aurel Paluga; secretari: d. cpt. Gh. Radu şi d-na Georgeta Niculi.

Membrii: d. dr. Dobrovici, d. prof. dr. Nicolau, consilier Paşnicu, dr. Andronovici, dr. Bonciu Schwartz, d-na Olga Turcov din partea F. D. F. R., d. Grosu Ilie din partea C. G. M., d-ra Liuba Codreanu, d. dr. Mărculescu, d-na Ziniţa Costriş, d. Lemnaru dela Frontul Plugarilor, Gheorghişenco U. T. M., d-ra Grigoraş, d-na Roro Freivel dela C. D. E., dr. Fischer şi inspector şcolar Vasile Cozma.

Dr. L. Făinaru
Medic de Spital
Boli Interne—Boli de Femei
Venerice - Sifilis
IAŞI, STR. ANAST. PANU Nr. 40
Cons. 8—11 şi 3—8

Controlul distribuţiei zahărului, uleiului şi marmeladei

Ministerul Industriei şi Comerţului a luat hotărîrea de a cunoaşte mişcările de produse vegetale din întreaga ţară.

In acest scop, Oficiul Economic Judeţean Iaşi a primit instrucţiunea de a întocmi în fiecare Luni şi Joi situaţia de existentul şi mişcarea produselor vegetale (zahăr, uleiu, marmeladă).

Pentruca aceste situaţii să fie întocmite cu precizie, toate centrele de distribuire din localitate sunt invitate să depună în fiecare Luni şi Joi, la Oficiul Economic, situaţia vânzărilor până la acea dată.

Centrul care nu se va conforma, va fi sancţionat prin scoaterea din planul de distribuirea a alimentelor,

ULTIMA ORA

Camera franceză
a votat legea contra grevelor
Muncitorimea denunţă actele reacţionare ale guvernului. — Numărul greviştilor a atins cifra de 6 milioane oameni

PARIS 2. — Intreaga presă pariziană comentând hotărârea guvernului de a supune Adunării Naţionale legea de interzicere a grevelor, scrie că această măsură va încorda şi mai mult situaţia politică.

„L'Humanité" a apărut cu următoarea manşetă: „Republica ne chiamă. Vom şti să învingem".

In articolul său de fond oficiosul comunist scrie: „Răpirea libertăţii muncitoreşti, interzicerea presei democrate, gloanţe, provocări şi lovituri de bâtă, — iată programul guvernului francez. Ultimul cuvânt nu-l va avea însă nici bâta, nici casa de bani".

*

PARIS 2.— Confiscarea ziarelor l'„Humanité", „Ce Soir" şi a unui zar comunist din Marsilia, a prvocat o vie idignare în sânul populaţiei franceze.

Presa franceză scrie că aşa zisă cea de a treia forţă din Franţa tinde să se transforme în al III-lea imperiu.

Federaţia presei a dat un comunicat în care protestcază împotriva acestei încălcări a unor libertăţi constituţionale.

*

PARIS 2. — Comitetul Naţional de grevă a dat un comunicat în care cere celor 6 milioane de membri ai ei să continuie greva.

*

PARIS 2. — Adunarea Naţională Franceză a votat cu 400 voturi împotriva 184 proectul de lege care consideră grevele ca acte de sobotaj industrial.

Deasemeni Adunarea a votat suspendarea deputatului comunist Caras, pentru „culpa" de a fi cerut armatei să nu tragă în popor. Delegatul, susţinut de întreg grupul parlamentar comunist, a refuzat să părăsească Adunarea în care a fost trimis să reprezinte interesele clasei muncitoare.

Franţa în întuneric

PARIS 2 — In urma faptului că lucrătorii din uzinele de electricitate s'au alăturat greviştilor, cea mai mare parte a Franţei este lipsită de curent electric.

Circulaţia metroului din Paris a fost suspendată.

Teatrele şi cinematografele sunt închise.

REGELE MIHAI
în drum spre ţară

BUC. 2. — M. S. Regele, care a părăsit eri Londra cu avionul personal a sosit în cursul după amezii la Geneva şi se va înapoia în cursul acestei săptămâni în ţară.

Din cauza vremii nefavorabile, Suveranul n'a putut părăsi capitala Marei Britanii mai înainte cu trei zile cum proectase, condiţiile atmosferice nefiind prielnice călătoriei cu avionul.

Imediat după înapoierea în ţară, M. S. Regele va semna un decret pentru ratificarea lucrărilor Consiliului de miniştri.

NOI CONDAMNARI PENTRU SABOTAJ

BUCUREŞTI 2. — Instanţele de sabotaj Ilfov au condamnat la câte un an închisoare pe 2 farmacişti şi un comisionar de medicamente pentru nedeclararea stoeului de mărfuri sau pentru depăşire de preţ.

A fost condamnată de asemeni la 3 luni închisoare soţia unui brutar care a dat altă destinaţie unei cantităţi de 4000 kg. făină pentru fabricat pâine.

Lupta poporului italian
pentru apărarea libertăţilor cetăţeneşti

ROMA 2. — In întreaga Italie au avut loc uriaşe manifestaţii populare cu ocazia sărbătoririi zilei păcii.

La Roma cunoscutul luptător antifascist, d' Andizio luând cuvântul a declarat că dacă guvernul nu va aplica legea de interdicţie a mişcărilor fasciste, poporul italian însuşi va lupta până la completa lor distrugere.

Un deputat laburist care participă la acest meeting a spus că poporul italian nu trebue să se culce pe laurii victoriei, ci să continue lupta pentru apărarea drepturilor sale împotriva încercărilor capitalului străin.

Gardienii dela Galata trimişi în judecată
pentru favorizarea infractorilor

Parchetul local a terminat cercetările în afacerea gardienilor dela Galata care s'au făcut vinovaţi de favorizarea infractorilor şi înlesnirea evadării.

Paznicilor P. Avasilencii, Ion Iacob, N. Artenie şi C. Lighie li s'a deschis acţiune publică pentru delictele sus arătate.

In schimbul unor avantagii materiale sus numiţii gardieni au „învoit" pe unii deţinuţi să fie liberi câteva zile.

Impotriva deţinuţilor Ion Bodron, Ecat. Moraru, Firică Marin şi Axinte Victor s'a deschis acţiune publică pentru evadare.

Dosarul a fost înaintat unui Cabinet de Instrucţie.

Procesul
ororilor dela Auschwitz

MOSCOVA 2. — Procesul criminalilor dela Auschwitz, care se judecă la Varşovia a intrat în a şasea zi a desbaterilor.

Eri au fost audiaţi martorii acuzării. Printre aitele, OTTO Kraus, fost partizan ceh — a declarat că numai într'o parte a lagărului au fost ucise 4 milioane persoane, dintre cari două milioane poloni, 150.000 ceh! 500.000 francezi, 20.000 olandezi şi restul ruşi.

Primul transport de grâu sovietic
a sosit în Cehoslovacia

Bratislava 2.—Primul transport de grâu sovietic a fost luat în primire de autorităţile cehoslovace în staţia Cerna, de lângă localitatea Cop, la frontiera cehoslovaco-sovietică.

Până la sfârşitul acestui an URSS-ul va remite Cehoslovaciei 50.000 tone grâu şi 30.000 tone porumb, dintr'un total de 200.000 tone grâne şi o aceiaşi cantitate de nutreţ pe care URSS-ul şi-a luat angajamentul să le furnizeze Cehoslovacici până la viitoarea recoltă.

Citiţi „OPINIA"

Cronica fiscală

Impozitele excepţional şi de timbru nu se mai plătesc pe borderouri

Intrucât Ministerul Finanţelor a retras toate aprobările ce s'au acordat întreprinderilor industriale şi comerciale de a achita impozitul excepţional şi impozitul de timbru pe bază de borderouri chenzinale, obligându-le la aplicarea efectivă pe facturi şi orice alte acte a timbrelor.

Ad-ţia Financiară Iaşi a primit ordin să se aprovizioneze imediat cu cantităţile şi valorile de timbre de impozit excepţional de care ar avea nevoie, urmând a se repartiza fără întârziere spre vânzare percepţiilor respective.

Ghişeile distribuitoare au datoria să fie permanent aprovizionate, pentru a nu se prejudicia la un moment dat interesele statului prin lipsa timbrelor.

Unificarea taxelor pe spectacole

Incepând dela 24 Noembrie 1947 taxa pentru teatrele de stat şi pentru cele particulare s'au unificat sub forma de taxă proporţională de 8 la sută din preţul biletului de intrare.

Cum se vor plăti majorările la ratele impozitului unic

Potrivit unui ordin circular al Ministerului de Finanţe, majorările pentru plata restantă a impozitului unic se vor plăti astfel:

Rata întâia se va achita cu o majorare de 20 la sută, iar rata a doua cu 10 la sută.

Incheerea Conferinţei dela Anvers

LONDRA 2. — Conferinţa socialistă internaţională dela Anvers şi-a terminat lucrările. S'a hotărît înfiinţarea unui birou consultativ la Londra, condiţiile obiective nepermiţând restabilirea internaţionalei socialiste.

Conferinţa a admis—printre altele — acceptarea partidului social-democrat al lui Schumacher, ca partid socialist egal în drepturi ca toate celelalte.

Plata impozitelor comunale

BUC. 2. — Ministerul de Finanţe a prelungit până la 15 Decembrie termenul pentru plata impozitelor comunale.

Sprijinul d-nei ministru Elena Pătrăşcanu pentru Teatrul Naţional ieşan

Cu ocazia vizitei făcute la Teatrul Naţional din Iaşi unde a asistat la spectacolul „Fata de la mansardă", d-na ministru Pătrăşcanu a promis sprijinul d-sale pentru acest teatru.

Se ştie că d-na Elena Pătrăşcanu este una din cele mai apreciate pictoriţe scenografe din Bucureşti, semnând decorurile celor mai de seamă piese din Capitală.

In afară de aceasta, d-sa este iniţiatoarea şi directoarea teatrului de marionete „Pinocchio".

D-na Pătrăşcanu a anunţat că în calitatea d-sale de pictor scenograf se va deplasa la Iaşi pentru a executa unul din dansurile pieselor ce urmează a se reprezenta în actuala stagiune.

Convocarea comitetului larg al C. N. C.-ului pentru organizarea Săptămânii Copilului la Iaşi

Comitetul de direcţie al C. N. C.-ului a ţinut o şedinţă la Prefectura de Judeţ, cu care prilej s'au format secţiile de muncă cu colectivele respective şi s'au citit instrucţiunile primite dela Bucureşti, privind activitatea comitetului de direcţie şi al secţiunilor.

S'a schiţat deasemeni un plan de muncă.

Pentru astăzi la ora 4 jum. au fost convocaţi la Prefectura de judeţ, toţi membrii din Comitetul larg, în vederea stabilirii definitive a planului de lucru, precum şi a sarcinilor ce trebuesc luate pentru organizarea Săptămânii copilului la Iaşi care va avea loc între 6-14 Decembrie crt.

Comuniştii belgieni
împotriva planului Marshall

BRUXELES — Secretarul general al Partidului Comunist Belgian, într'o declaraţie făcută înaintea Comitetului Central al acestui partid, — a atacat politica externă a guvernului belgian, care pune în pericol independenţa ţării şi coboară standardul de viaţa al păturilor productive.

In continuare, fruntaşul politic belgian a arătat impopularitatea de care se bucură planul Marshall în ţara sa şi a calificat politica lui Speak de trădătoare.

Prelungirea termenului de predare a lânei

BUCUREŞTI 2—Ministerul Industriei şi Comerţului, pentru a veni în sprijinul proprietarilor de oi care, din diverse motive, n'au putut preda cota legală de lână, a prelungit termenul de predare până la 1 Ianuarie 1948.

După predare, proprietarii 20 oi îşi vor putea reţine 20 kg. lână nespălată, pentru uz casnic, restul rămânând la dispoziţia I.N.C.O.-pului. Cei care posedă peste 20 oi îşi vor putea reţine 5 kg. de lână nespălată pentru fiecare membru de familie.

Această cantitate nu poate depăşi 40 kg. şi nu poate fi predată la fabrici în rate.

UNIFICAREA partidelor muncitoreşti

BUCURFŞTI 2. — Acţiunea pentru închegarea Partidului Unic Muncitoresc face mari progrese. Reprezentanţi ai celor două partide muncitoreşti lucrează la elaborarea platformei noului organism politic.

BUCUREŞTI 2. — D-l prof. Traian Săvulescu, ministrul Agriculturii şi Domeniilor a avut o consfătuire cu directorii exploatărilor piscicole.

D-sa ţa făcut, cu această ocazie, un amplu expozeu, privind planul de organizare pe baze largi a creditului piscicol şi a industriei de conservare şi industrializare a peştelui.

D-l prof. Săvulescu a anunţat că lucrează la o nouă lege de aprovizionare a exploatărilor piscicole.

ORA 12

Germania trebue să devie democrată şi independentă
Propunerile d-lui Molotov la Conferinţa din Londra

LONDRA 2. — Consiliul Miniştrilor de Externe a luat eri în discuţie prerogativele unei viitoare constituţii germane.

Dl. Molotov a arătat că trebue să se aibă în vederea faptului ca Germania să nu fie la dispoziţia oricărei puteri victorioase, şi transformată într'o colonie.

Germania trebue condusă la o reală democraţie şi, după o perioadă control să i se redea independenţa. După discursul d-lui Molotov, a luat cuvântul dl. Bevin.

Consiliul n'a ajuns la nici un acord privitor la această chestiune precum nu s'a stabilit nimic precis cu privire la formarea unui guvern central german înainte de semnarea tratatului de pace.

Planul de guvernare a Ierusalimului

LONDRA 2. — Consiliul de Tutelaj al Naţiunilor Unite va stabili o comisiune formată din reprezentanţii a 5 sau 6 naţiuni, menită să st dieze planul de guvernare a Ierusalimului, care va fi oraş liber.

Până atunci tote răspunderile cad asupra Consiliului Direcţiei, format din englezi.

Plata pensiilor I. O. V. R.

BUCUREŞTI 2—Azi începe plata avansurilor pensiilor datorate I.O.V.R.-iştilor pe luna Noembric.

Aceste avansuri se plătesc până la recalcularea pensiilor. In vederea acestei operaţii, încep azi lucrările consiliului de Direcţie ale I.O.V. R-ului.

Procesele criminalilor de război

BUCUREŞTI 2—Toate procesele criminalilor de războiu vor fi amânate, ele urmând să se judece după noua lege de organizare judecătorească.

Dificultăţile financiare britanice
Măsuri pentru evitarea inflaţiei

LONDRA 2. — Svonurile care vorbesc despre o retragere a bancnotelor britanice, a creiat o mare panică în rândurile oamenilor de finanţe. Până în prezent au fost depuse la Banca Naţională a Angliei 1.000.000 lire sterline zilnic. S'au depus până acum 21.000.000 lire sterline.

***

LONDRA 2. — Pentru a preîntâmpina inflaţia, guvernul britanic a hotărît reducerea cheltuelilor cu 180.000.000 lire sterline. Vânzările [illegible] de aur au atins cifra de 48.000.000 lire.

BIBLIOTECA UNIVERSITĂŢII -IAŞI-

ANUL XXXIX Nr. 370

4 Pagini 5 Lei

Joi 4 Decembrie 1947

ABONAMENTE

Lei 450 . . . . . 3 luni
„ 5.000 Intreprinderi, autorităţi pe un an

Atelierele tipografice IAŞI, STRADA LĂPUŞNEANU Nr. 37

OPINIA

ZIAR POPULAR COTIDIAN

Redacţia şi Administraţia IAŞI, STR. LAPUŞNEANU Nr. 37

TELEFOANE:
Redacţia. . . . Nr. 1209
Administraţia . . . „ 2042
Serv. de noapte . . . „ 2088

Director C. R. GHIULEA

Politica creditelor

Noua politică a creditelor adoptată de Banca Naţională urmăreşte în principal stimularea producţiei.

Cum producţia principală a ţării este încă de natură agricolă, este de la sine înţeles că creditul agricol trebue să aibă o dezvoltare accentuată. Şi o are, într'adevăr.

B. N. R. prin intermediul Creditului Naţional Agricol ajută destul de larg gospodăriile ţărăneşti, mici şi mijlocii, pentru completarea inventarului viu şi mort pentru procurarea seminţelor, înlesnirea muncilor şi alte îndeletniciri productive.

In proporţie ceva mai mică, totuşi destul de apreciabilă, se acordă şi credite pentru industrii, stimulându-se şi în acest sector iniţiativa particulară. Cum însă încurajarea acestei iniţiative nu trebue să însemne şi o libertate a speculei, producţia trebue controlată şi este controlată cu toată atenţia.

Dar produsele de orice natură trebue să ajungă la consumator; iar operaţia aceasta de circulaţie şi distribuţie a mărfii necesită deasemeni numerar monetar. Şi acum ne aflăm într'o perioadă de restrângere acută a circulaţiei monetare, se resimte şi nevoia unei creditări a comerţului.

In privinţa aceasta B. N. R. se arată ceva mai rezervată. Acordă credite comerciale cooperaţiei; dar e zgârcită când e vorba de comerţul particular.

Nu înseamnă că refuză cu totul asemenea credit. Insă îl dozează cu mare atenţie, în măsura în care e strict necesar a nu se întrerupe scurgerea mărfurilor dela producător la consumator.

Pentru comerţul particular, B. N. R. înlesneşte o creditare de aceiaşi natură, prin garantarea depunerilor spre fructificare. Se înţelege că asemenea depuneri au rolul să sporească operaţiile bancare de credit comercial particular. Insă, pentru o bună perioadă de timp, nu trebue să aşteptăm la depuneri însemnate. Publicul încă nu posedă numerar disponibil.

Şi cum un credit direct al B. N. R. acordat comercianţilor nu-i programat decât cu extremă sgârcenie, din cauza felului super-speculativ cum se exercită comerţul la noi, — problema circulaţiei şi distribuţiei mărfurilor trebue rezolvată în alt mod. Şi anume, printr'o înfiinţare extensivă a magazinelor de Stat.

Sistemnul acesta a fost adoptat de conducătorii noştri. Dar încă n'a fost pus în aplicare. E urgent necesar ca aplicaţiunea să se facă, atât în ce priveşte produsele raţionate, cât şi pentru produsele libere la vânzare.

Dealtfel, funcţionarea magazinelor de Stat interesează şi din punct de vedere al împlinirii prevederilor bugetare.

Prin micşorarea volumului de afaceri în comerţul particular, se produce şi o micşorare echivalentă a încasărilor fiscale. Aceasta micşorare urmează a fi compensată prin beneficiile realizate la magazinele de Stat.

Şi în acest fel, se îndrumează viaţa economică spre făgaşul social, fără a se zdruncina nevoile tezaurului public.

Y

O dată importantă în istoria tehnicei

...a fost anul 1908, când pentru prima oară trei maşini fabricate în serie, au fost complect demontate pe un autodrom, apoi toate piesele amestecate, şi în cele din urmă reconstruite toate trei maşinile, fără să se ţină seamă dela care din maşini aparţinuseră piesele.

Până atunci tehnica nu îndrăznise aşa ceva. Cea mai neînsemnată schimbare de şurub, cerea o serie întreagă de ajustări, potriveli, ciocăneli. Pentru prima oară în istoria tehnicei, piesele unei maşini se potriveau la altă maşină, fără nici-o ajustare.

O juncă „simentală"...

Lăptarul meu m'a întrebat când se permite tăerea vitelor. Are o juncă pe care vrea s'o vândă măcelarului, pentru că vrea să-şi cumpere câteva oi. Nu-i convine să hrănească fără folos o vită care până într'un an nu produce nimic. Din întrebate, mai departe m'a informat că junca sortită tăerii e o „simentală". Il informez pe prietenul, că nu este vorba de o greşală de tipar. Nu este vorba de o juncă sentimentală, ci de o descendentă a acelei rase celebre de vaci Simmenthal, mult dătătoare de lapte şi deaceea căutată de oficialii cu plan de regenerare a viţei de vită.

L-am întrebat pe lăptar, dacă vine din când în când vre-un agent veterinar pe la dânsul, dacă se interesează cineva în comuna lui de situaţia vitelor, dacă cooperativa lui a încercat vreodată să-l ajute cu vre-o povaţă sau chiar cu bani ca să-şi poată chivernisi şi mai bine inventarul său animalic mi-a răspuns, cu nu, la toate întrebările. Dealtfel s'a şi cam mirat că cineva s'ar putea amesteca în nişte treburi care nu-l privesc decât pe dânsul singur. In definitiv, cui trebue să-i pese de junca lui? I-a dat cineva de mâncare când i-a fost greu s'o hrănească? Are două vaci şi-i este destul. I-ar mai trebui vre-o două oi şi deaceia îşi vinde junca şi nu-l interesează ce fel de borş se face din ea.

Răspunsul ţăranului a fost cam dârz şi am înţeles că e inutil să lungesc iscodirile. Insă din cele spuse de dânsul am sesizat că multă lume plătită special de stat ca să se intereseze de mişcarea vitelor ţărăneşti nu-şi face datoria. Noi ştim că pe lângă ministerul agriculturii, funcţionează de zeci de ani o agentură veterinară cât se poate de complectă în titulaturi şi gradaţii de salarii. Veterinari care au sarcina tocmai să sesizeze toate problemele legate de îmbunătăţirea raselor de vite, ca şi de sănătatea lor. Care ar trebui să fie informaţi de tot ceia ce se întâmplă în parcul de vaci, oi, cai, etc. din sectorul respectiv. Care ar trebui să urmărească cu atenţie ce se întâmplă cu progenitura vitelor de rasă, pe care de cât se poate de multe ori, suntem nevoiţi să le importăm din străinătate, pentru a reimprospăta numărul lor în scădere mereu.

Odelapul, care nu de mult a fost încadrat şi el în Ministerul Agriculturei, a fost înfiinţat numai pentru a culege untul din oalele gospodariilor, pentru ca nimeni să nu-i mai poată da de urmă. A fost înfiinţat tocmai pentru a susţine cu bani şi nutreţ pe crescătorii de vite, care au junci de rasă şi nu le pot întreţine din cauză că nefiind productive, n'au nutreţ pentru ele. A fost înfiinţat în mod special pentru a grăbi progresul şi civilizarea în sectorul creşterii vitelor, singura condiţie care poate asigura belşugul alimentar pentru colectivitate.

Primari, pretori, oficiile economice, cooperativele, preoţi şi învăţători, toată această omenire şi birocraţie plătită de stat pentru a administra şi instrui pe ţărani sunt şi ei responsabili de faptul că plugarii sunt nevoiţi să-şi înjunghie vitele cu viitor ori de câte ori n'au ce le hrăni. Evidenţa vitelor dintr'o comună, plasă, judeţ sau regiune trebue să fie tot atât de bine ţinută ca şi registrul ofiţerului stării civile, iar cât despre o vită din sat, trebue să fie tot atât de repede semnalată ca şi atunci când dispare un om.

Desigur că toate lucrurile acestea nu s'au făcut, cu toate că în catastifiul obligaţiunilor mai sus amintiţilor funcţionari publici, există asemenea instrucţiuni. Nu s'au făcut pentru că şi vârfurile condu-

LAZAR MARCU

(Continuare în pag. 3-a)

Dela femeia sclavă la femeia ministru

Cum a schimbat revoluţia socialistă pe femeile din Kazahstan

—Vândută la iarmaroc. Moştenită de cumnaţi.— Cum trăeşte azi femeia kazahă

Până la întronarea puterii sovietice în Kazahstan, femeia era situată pe cea mai inferioară treaptă a societăţii. Dar s'o lăsăm pe ea să vorbească.

Mă numesc Hadişa

Mă numesc Hadişa. Chiar din ziua în care m'am născut am provocat tristeţe celor din jur, deoarece s'a născut o fată. Am dus o viaţă grea şi la o vârstă în care nu eram încă formată, părinţii mei au hotărât să mă căsătorească.

Căsătorită...

Inainte de a mă naşte, părinţii mei se învoiseră cu nişte cunoscuţi din satul vecin, că dacă vor avea o fată o vor căsatori cu fiul lor. In felul acesta m'am pomenit într'o zi, că se făceau mari pregătiri la noi în casă, şi pe mine m'au împopoţonat pentru prima oară în viaţă cu tot ce aveau mai frumos ca să plac părinţilor şi rudelor viitorului meu soţ.

Incă o capră...

Când aceştia au venit, m'au sucit, m'au învârtit, m'au privit din toate părţile, fără ca totuşi să se înjosească adresându-mi vreun cuvânt, declarându-se în cele din urmă mulţumit, nu mai înainte a se ciorovăi vreme îndelungată cu ai mei, spre a mai ciupi vreo capră sau alt supliment de zestre.

La urmă s'a ciocnit paharul de curmas, Era întocmai aşa, cum ştia din cele auzite în discuţiile bărbaţilor c a s e i, când povesteau cu nestăvilita bucurie cum ajunseseră în iarmaroc cum aleseseră cea mai arătoasă vită, cum au înşelat pe vânzători şi cum până la urmă au baut aldămaşul în crâşma din obor.

Mă împăcam bine cu celelalte soţii

Nu-mi iubeam soţul, dar îl respectam şi-i serveam cu supuşenie aşa cum m'a învăţat mama, şi mă împăcam deajuns de bine şi cu celelalte neveste ale lui.

Nu pot spune că eram sau nu mulţumită, gândul meu nu mergea mai departe de gardul care despărţea ograda de uliţă.

Intr'un cuvânt eram una din miile şi miile de femei care robotesc zi şi noapte, ducându-ne viaţa ca pe un blestem al soartei.

Am devenit soţia cumnatului meu

Soţul meu muri. La noi era pe atunci obiceiul că văduva rămânea fratelui celui mai în vârstă al soţului care avea drept de viaţă şi de moarte asupra ei.

Fratele soţului meu nu-mi dădu deslegare.

Nu vreau nici să-mi amintesc de bucata de timp trăită sub acoperişul sau. Am fugit şi după multe suferinţe am ajuns să lucrez într'o fabrică.

La fabrică

Acolo au început să mijească zorile unei vieţi noi pentru mine. In fabrică viaţa era grea. Munceam alături de bărbaţi, roboteam ca şi ei, dar eram temeie şi eram mai prost plătită.

Suferinţele şi lipsurile din fabrica erau totuşi mai uşor de suportat din cauză că în ciuda patronilor, muncitorii se considerau egali, se ajutau între ei. Acolo am auzit prima oară de Lenin şi partidul bolşevic.

Revoluţia

A venit revoluţia. Ea era condusă de bolşevici. Era revolta asupriţilor care luptau să scuture jugul — era lupta pentru o viaţă mai bună a

S. BIANCA
Studentă fac. Ştiinţe

(Continuare în pag. 2-a)

53.000 evrei s'au întors în ţinuturile Uniunii Sovietice

foste sub ocupaţie inamică

Viaţa evreească în ţinuturile care au fost cotropite în timpul războiului de hoardele naziste, şi-a reluat cursul normal într'un timp rapid. După eliberarea acestor ţinuturi, numărul populaţiei evreeşti a sporit considerabil. Cifrele relativ la populaţia evreească în oraşele principale din Ucraina, Belorusia şi alte ţinuturi care au fost devastate în cursul războiului au fost de curând publicate.

Conform acestor cifre, Kievul are cea mai numeroasă populaţie evreeasca, adică 110.000 Evrei. Urmează Odesa cu 100.000 evrei, H a r c o v 70.000. Cernăuţi cu 62.000. Bobriuse cu 33.000, Minsk şi Dniepropetrovscki cu câte 8 mii evrei, Chişinău şi Moghilev cu câte 25.000, Vetebsk cu 15.000, Proscurov 10.000, Lwov 8.000, Berdicev şi Kovno cu câte 6.000, Orsha şi Bersky cu câte 5.000 evrei.

La Bobriusk, 3 pătrimi din industria de încălţăminte, un sfert din muncitorii textilişti şi o cincime din toţi mucitorii de maşini sunt evrei. La Chişinău, muncitorii evrei în industria textilă sunt în proporţia de 90 la sută iar la industria de maşini „Balta", muncitorii evrei sunt reprezentaţi cu 40 la sută.

Inoirea cadrelor

Intr'o recentă şedinţă, Camera deputaţilor a votat următorul articol de lege:

„Complectarea posturilor vacante în personalul diplomatic, consular şi administrativ, se va putea face până la data de 31 Martie 1948, prin numiri, transferari şi avansări cu dispensă de examene, stagii şi studii, cu candidaţi din afara ministerului. care să fi desfăşurat o activitate de 5 ani în câmpul muncii, fie într'o instituţie publică, fie într'o întreprindere particulară, la propunerea ministerului afacerilor străine".

Reiesă din această succintă prevedere legală că corpul nostru diplomatic va putea fi şi va fi fundamental primenit în spiritul nou al evoluţiei noastre politico-sociale şi al aspiraţiei maselor populare.

Corpul diplomatic ajunsese o supra-structură, detaşată de vederile şi interesele noului Stat democratic popular. Era un corp rutinar, care ajunsese să facă diplomaţie pe compt propriu, independent şi chiar împotriva guvernului legal al ţării.

Această rugină diplomatică prinsese în plasă întreg departamentul, transformându-l într'o agentură străină, cu îndeletniciri de spionaj şi constituind o primejdie pentru Stat şi neam.

Principalele elemente neloiale au fost înlăturate; dar complectarea locurilor nu se mai poate face din sânul unui corp infectat şi refractar cerinţelor timpului.

Era cu totul indicat ca reprezentarea ţării în străinătate să fie încredinţată altor oameni, înţelegători ai marilor năzuinţi populare şi perfect încadraţi în noua ideologie şi orientare a Statului democratic.

„La vremuri noi, oameni noi", după istorica expresie a lui M. Kogălniceanu, de acum aproape un veac.

Aşa cum se procedează şi în Justiţie, înlăturându-se un rutinarism perimat, prin introducerea asesorilor populari, asemenea se preface corpul diplomatic cu elemente din popor, devotate intereselor mari ale patriei într'o epocă de transformări fundamentale.

Şi în acest chip, patria îşi alcătueşte cadrele necesare pentru împlinirea rolului ce-i este rezervat în actualul început de lume nouă.

LR.

Citiţi şi răspândiţi „OPINIA"

Probleme externe

Dela Moscova la Londra

In Martie 1947 consiliul miniştrilor de externe s'a întrunit a cincea oară în sesiune la Moscova, pentru stabilirea tratatelor de pace cu Germania şi Austria.

Dacă lucrările celor „patru mari" din primăvară, s'au încheiat atunci fără să se poată ajunge la un acord şi s'au amânat pentru întâlnirea de acum dela Londra, este cert că în acest răstimp, în ocuitorii celor patru trebuiau să discute şi să pregătească în amănunt multe din chestiunile care urmează să fie hotărite. Şi evident programul de desbateri foarte încărcat şi destul de variat, al Adunării Generale anuale a O.N.U.-ului ce a avut loc în acest răstimp, a făcut, printre altele, să dea cât mai multă temeinicie punctului de vedere al Moscovei.

E drept că eşuarea Conferinţei dela Moscova a dat unora impresia unei inevitabile catastrofe. In special o parte din opinia publică, nervoasă şi nerăbdatoare, amplificând divergenţele, tindea la concluzii extreme, impuse de o prejudecată seculară, învechită.

Presa internaţională însă, diplomaţii lumii cu vederi largi, au putut înţelege chiar atunci în optimismul neclintit şi robust al Moscovei, că aşezarea din nou a omenirii pe baze sănătoase şi pacifice, de cooperare mondiala, nu se poate face fără a provoca nenumărate controverse. Interesele ce trebuesc împăcate sunt mai mari şi adesea rivale. Ele inspiră atitudini care se ciocnesc, uneori cu intransigenţa, şi dacă puse la un examen superficial, să ducă la un conflict, în fond, sunt o contribuţie la o pace justă şi deci durabilă.

Consiliul care lucrează acum la Londra s'a pregătit desigur pentru importante şi complicate desbateri. E poate tocmai motivul care a făcut să treacă atâta vreme dela a cincea conferinţă dela Moscova până la a şasea care se ţine acum. Dacă ne amintim de toate evenimentele petrecute în acest rastimp, modul cum s'a ajuns la încheerea tratatelor de pace cu popoarele sud-estului european, ne putem face lesne o idee despre marile dificultăţi, ce se pot ivi, când cei patru mari se unesc din nou, să discute asupra condiţiunilor în care Germania, o Germanie denazificată şi onest democratizată trebue să reintre în concertul popoarelor, liber şi independent.

Tezele pe care le apără miniştrii de externe, în privinţa tratatului pe pace cu Germania, sunt cunoscute.

In timp ce Uniunea Sovietică susţine un guvern format pe baze largi democrate care să înlesnească Germania să-şi recucerească un loc onorabil printre naţiunile pacifice, celelalte puteri sunt conduse, nu numai de interesele principiale ideologice, dar şi de interesele comerciale, teritoriale, economice, financiare şi chiar strategice.

Totuşi oricâte divergenţe ar despărţi pe cei patru mari, propunerile d-lui Molotov, foarte precise, au clarificat fără echivoc, opinia publică mondiala;

D. Molotov a propus: 1) un guvern central german, 1) tratatul german să fie semnat de acest guvern şi ratificat de parlamentul german, 3) convocarea unei conferinţe de pace pentru încheerea tratatului german, la care să fie convocaţi, pe lângă cele patru puteri reprezentate în actuala conferinţă şi China, precum şi toate statele care au luptat împotriva Germaniei între care şi Albania.

Fără îndoială că asemenea propuneri, cu toate concluziile ce se pot trage, par curioase, străine chiar, celor care profesează vechile idei diplomatice şi deasupra cărora politica rusă se conturează tot mai precis si mai clar, spre atingerea ţelului: siguranţa frontierelor şi libertatea popoarelor.

Patru ani de zile, ne-au convins că nimic nu împinge Uniunea Sovietică la un război de cucerire, care ar contrazice şi ideia de căpetenie a socialismului: pacea şi întărirea între popoare.

Dacă la conferinţa dela Moscova, opinia publică în totalitatea ei, n'a avut posibilitatea să fie lămurită deplin asupra planurilor sovietice, se pare că astăzi acest lucru s'a reuşit.

Timpul scurs a avut darul să spulbere norii. Explicaţiile sincere s'au impus. Altele vor urma.

Faptul că Consiliul dela Londra a intrat în fondul problemelor, înseamnă că diplomaţia publică, sub puterea de neoprit a democraţiei populare sovietice, a pus în văzul tuturor divergenţele care altă dată zăceau în dosarele tainice ale cancelariilor.

Fie că conferinţa de la Londra, dat fiind importanţa şi complexitatea chestiunilor se va prelungi sau nu, noi vrem să remarcăm faptul că astăzi opinia publică mondială —aşa cum reese din comentariile presei internaţionale— s'a înarmat cu calmul diplomaţilor şi păstrează în minte ideia că discuţiile ori cât de multe şi aprinse vor fi, ele nu poartă în ele germenii razboiului.

SAVEL DAVICU

Comentarii pe marginea unei conferinţe

Sunt anumite fenomene, anumite probleme culturale la explicarea şi soluţionarea cărora — tot însul se crede chemet să-şi spună părerea. Oamenii nu pot fi împiedicaţi să pălăvrăgească — fiindcă nici un articol de lege nu se referă la aceasta. Apoi — să nu uităm — termenul de intelectual nu are un contur bine precizat şi oricine se află în posesia unei diplome se consideră ca atare.

Oamenii discută cu aprindere fenomene pe care nu le cunosc, probleme care-i depăşesc. Din snobism le discută şi cu aerul de a da soluţii definitive, ultime.

Există şi o serie de publicişti de acelaşi nivel sau care din motive ce nu ne interesează acum, sunt dispuşi să flateze opinia snobilor culturali.

Se creează în felul acesta anumite „curente", care pot deforma bunul simţ public şi printr'o falşă strălucire, câştiga anumite poziţii. Faptul pericliteazâ într'o oarecare măsură bunul mers şi normala desvoltare a culturii. Soluţiile care se impun sunt limpezi: supunerea problemelor ridicate la analiza spiritului critic.

E tocmai ceeace a făcut dăunăzi, în faţa intelectualităţii ieşene, distinsul cărturar care este ministrul nostru de justiţie, dl. Lucreţiu Pătrăşcanu.

Anumiţi publicişti români au creiat o problemă: criza culturii române. Alţii, de aceiaşi rea credinţă, o alta: sfârşitul culturii române.

Aşa să se prezinte oare lucrurile? — s'a întrebat profesorul Pătrăşcanu. Pentru a găsi soluţia, a procedat metodic, ştiinţific.

A început prin a determina noţiunile. Noţiunea de cultură, de criză şi de criză structurală. A cercetat apoi dialectic cauzele reale ale fenomenului astfel denumit şi limitele lui. Raţionând a descoperit că termenul de criză nu se poate aplica culturii. Sfârşitul culturii? Dar cultura ca atare— demonstrează omul de ştiinţă —nu există.

Există doar *culturi*. Sfârşitul unei culturi? Da! Dar şi naşterea alteia. Şi pe baza datelor care ne stau la îndemână s'au putut chiar determina chiar caracteristicele viitoare culturi umane.

S'a pornit dela o analiză ştiinţifică şi s'a ajuns la soluţia justă. S'a spulberat astfel un mit, ale cărui efecte demoralizante puteau slăbi energiile noastre intelectuale.

Această conferinţă a mai demonstrat ceva, fără ca vorbitorul s'o spue explicit. A demonstrat cât de necesară este educaţia tineretului nostru în spirit ştiinţific.

Sunt unii profesori cari, îndrăgind prea mult „originalitatea", „fineţea", „impresionismul" studenţilor, neglizează conştient educaţia metodică, ştiinţifică şi cultivă diletantismul.

Poate din frică de a nu cădea în pedantism, de a nu înăbuşi spiritul tinerelor vlăstare ale culturii româneşti. Li înţelegem, dar nu-i putem aproba. Căci efectele diletantismului pot fi uneori grave, foarte grave chiar.

Pentru a cara influenţa acestora şi a-i deprinde pe viitorii cărturari să judece ca oameni de ştiinţă, s'a introdus în învăţământul superior ca obiect de studiu şi, în unele materii, ca metodă de lucru, materialismul dialectic. E o mare realizare, căci studiul acestei filosofii va creea intelectuali care să-şi merite numele.

Studiul acestei metode, cu ajutorul căreia profesorul Pătrăşcanu, a denunţat faţişitatea „crizei de cultură", ne va da cetăţeni cu spirit de discernământ şi cu judecată solidă adică cetăţenii de care avem nevoe.

VICTOR NEDELCU

Ştiri artistice

D-na Elena Chiosa

apreciata actriţă teşană, demisionată din cadrele Teatrului Naţional din Iaşi a fost angajată la Teatrul Armatei din Bucureşti urmând să apară într'o viitoare premieră.

O şcoală de artă muncitorească

De curând a luat fiinţă în Capitală o şcoală de artă muncitorească unde cursurile sunt predate de d-na Lucia Demetrius (artă dramatică) Mihail Ratcu (regie şi tehnică) şi Dinu Negreanu (istoria teatrului).

100 copii

sub conducerea profesoarei de dans d-na Bancea, repetă în momentul de faţă în piesa „Barbă Cot".

In direcţia de scenă a d-lui I. R. Matacha joacă d-nii: C. Sava, Ion Schimbinski, Remus Ionaşcu, Mihail Grosariu, Anton Dumitrescu, Puiu Simionescu şi d-nele Virginica Bălănescu şi Zoe Caraman-Diacu.

O trilogie de Al. Kiriţescu

Dl. Al. Kiriţescu cunoscutul autor dramatic lucrează în momentul de faţă la trilogia dramatică: „1848", Cuza Vodă" şi „Vasile Roaită".

Aceste piese fac parte dintr'un ciclu care vor forma cu ceatalţă trilogie a d-sale „Renaşterea".

„Omul din Ceatal" în Bulgaria

Echipa Teatrului Naţional din Bucureşti care interpretează piesa d-lui Mihail Davidoglu, „Omul din Ceatal" va pleca zilele acestea într'un turneu prin Bulgaria.

La congresul românilor

din străinătate care s'a desfăşurat la Paris, muzicienii au adus un aport deosebit.

Au avut loc şi manifestări culturale la care au participat: Dinu Lipati, Stan Golestan, Adia Gherţovici şi Marius Constant.

O operă românească

Zilele acestea va avea loc la Opera de Stat din Bucureşti premiera overei „Imnul iubirii" de Alfred Mendelsohn, apreciatul dirijor bucureştean.

„Pygmalion"

cunoscuta piesă a lui G. B. Shaw interpretată în film de Leslie Howard va vedea din nou lumina rampei la Bucureşti.

In vechea interpretare de acum câţiva ani juca d-na Tanţi Cocea şi dl. Foy Etterle. In distribuţia de astăzi apar d-nii George Vraca, V. Maximilian şi d-na Leny Caler.

Joi premieră

După toate probabilităţile Joi 5 Decembrie va avea loc premiera piesei „Călător fără bagaje" de Jean Anouilh în direcţia de scenă a d-lui Ion Diacu.

SPORT

Etapa viitoare a diviziilor A şi B

O mare reuniune pugilistică cu participarea unor boxeuri din Capitală. Noul comitet sportiv al Politehnicei

Divizia A

Oţelul-Dermata
Juventus-RATA
CFR-Buc.-F.C. Ploeşti
C.S.M.M.-I.T.A.
Ferar-„U„
Jiul-CFR Tim.
Libertatea-Ciocanul
U. Tricolor-A.S.A.

Divizia B

Text. Buh.-Gloria CFR
Astra Moreni-Franco Rom.
Politehnica-STB
Textila Sf. Gh.-Danubiana
Suceava-CFR Trg.
Metalo Chimic-CFR Iaşi
UM Concordia-Astra Câmp.
A.R.L.U.S.-I.A.R.

Inaintea acestor etape, iată cum arată clasamentele:

Divizia A

1. C.F.R. Tim. 14-10-3-1-41 : 13—26
2. I.T.A. 14- 9-3-2-61 : 14—21
3. „U" 14-10-0-4-35 : 24—20
4. C.F.R. B. 13- 9-1-3-43 : 16—19
5. Jiul 14- 5-5-4-25 : 22—15
6. C.S.M.M. 14- 6-2-6-23 : 30—14
7. Libert. 14- 5-4-4-27 : 25—14
8. Juv. 10- 5-4-5-36 : 28—14
9. Ciocanul 14- 6-1-7-25 : 28—13
10. R.A.T.A. 14- 5-2-7-25 : 31—12
11. Dermata 14- 3-6-5-17 : 22—12
12. F.C. Ploeşti 14- 5-1-8-25 : 47—11
13. Ferar 14- 3-4-7-20 : 30—10
14. A. S. A 13- 3-3-7-18 : 31 —9
15. Oţelul 14- 4-0-10-22 :51— 8
16. Unirea Trg. 14- 2-3-9-13 : 44— 7

Divizia B

1. Metalo-Chimic 14-10-1- 3-42 : 17—21
2. Textila Sf. Gh. 14- 7-3- 4-37 : 18—17
3. U.M. Concordia 14- 8-1- 5-41 : 32—17
4. ARLUS 14- 6-5- 3-21 : 19—17
5. Danubiana 14- 6-4- 4-33 : 33—16
6. Astra Moreni 14- 7-2- 5-29 : 26—16
7. Textila-Buh 14- 6-3- 5-35 : 26—15
8. Gloria CFR 14- 6-3- 5-31 : 25—15
9. Politehnica 14- 7-1- 6-13 : 14—15
10. CFR Iaşi 14- 6-3- 5-22 : 19—15
11. Astra Poiana 14- 5-4- 5-22 : 22—14
12. IAR 14- 5-3- 6-22 : 23—13
13. CFR Trg. 14- 5-2- 7-19 : 22—12
14. Fr. Rom. 14- 3-6- 5-26 : 41—12
15. STB 14- 2-3- 9-13 : 42— 7
16. Dinamo 14- 0-2-12- 6 : 32— 2

Reprize

Duminică dimineaţă are loc în sala fost Bragadiru, o mare reuniune pugilistică, cu participarea câtorva boxeuri amatori din Capitală. Gala de box de Duminică va cunoaşte o amploare nemai întâlnită în analele „artei nobile" din oraşul nostru, prin prezenţa pe afiş a celor mai verificate vedete a boxului local şi bucureştean. Vom reveni, cu comentarii;

Tânăra grupare A. S. Universitatea Iaşi şi-a asigurat recent, serviciile a doi talentaţi jucători, care vor fi utilizaţi în campionatul de primăvară a districtului.

Iată numele şi provenienţa fericitelor achiziţii ale studenţilor:

Tofian, a jucat la Explozir Făgăraşi, (echipă divizionara B) în postul de extrema dreaptă; Popescu Virgil, a jucat la U. M. Concordia, în postul de half de margine.

Azi, are loc alegerea noului comitet sportiv al Universităţii Iaşi. Alegerea se va desfăşura în Amfiteatrul de Anatomie al Facultăţii de Medicină.

— In ziua de 19 Noembrie crt. a avut loc alegerea comitetului Asociaţiei sportive A. S. Politehnica, pe anul 1947-48. După discuţii vii, se trece la desemnarea prezidiumului de onoare, după care se purcede la alegerea comitetului activ.

Comitetul activ: Preşedinte: dl. prof. V. Petrescu. Cenzori: dl. prof. L. Săveanu, dl. ing. V. Homuteanu, C. Simionescu şi studentul Albin M. iar supleanţi: ing. C. Ababii şi şef contabil Nic. Mititelu.

— Săptămâna aceasta, continuă o nouă etapă în campionatul districtual de wolleyball.

I. ŞTIRU

Cum a schimbat revoluţia socialistă pe femeile din Kazahstan

(Continuare din pagina I-a)

acelor ce trăiau ca sclavii.

Era şi lupta femeilor care nu mai vroiau să fie desconsiderate numai pentrucă erau femei. Trebuiau să înveţe toţi aceştia că şi femeile au suflet, gândesc şi participă la viaţa omenirii.

Femeia în Kazahstanul sovietic

Revoluţia socialistă. A schimbat faţa Kazahstanului. Mii de femei ca şi mine au învăţat carte. Sclavele de odinioară participă astăzi la viaţa statului.

Paula Vazanova este membră corespondentă a academiei de ştiinţe Kazastan, ea s'a pregătit ştiinţificeşte în anii puterii sovietice, e profesoară şi doctor în ştiinţe biologice.

Deputata Sovietului Suprem Şaliha Ourgabaieva fiica unui ţăran din Kazahstan în timpul orânduirii sovietice a străbătut drumul dela muncitoare derând la conducătoarea unui paternic sovhoz.

In Academia de Ştiinţe, zeci de femei lucrează în diferite institute. Intre ele sunt doctori în ştiinţe, compozitori, artişti emeriţi ca Dina Nurpiesova, Kuliaş Vaiseitova, JamalOrarova, dansatoarea Şara. Multe fete şi femei din Kazahstan sunt artiste, scriitoare, [illegible] toriţe, pictoriţe, agronoame ingineri, savanţi şi oameni de stat.

Până la revoluţie în Kazahstan, în Alma Ata învăţa o singură fată. Azi în Alma Ata în diferite institute şcoiare învaţă mii de fete.

S'a deschis un institut feminin de ştiinţe pedagogice şi o şcoală pedagogică. In Sovietul Suprem al Kazahstanului sunt şapte femei.

Şi nu-i o excepţie faptul că o femeie să ocupe posturi de conduce în stat.

Şekar Ermagambetova, gosgodina, primind cultura unei viitoare femei şi mame, a devenit locţiitoarea Sovietului Suprem al republicii.

Gabdulova lucrează ca locţiitoare a preşedintelui Sovietului deputaţilor în regiunea Gurievski.

Femei miniştri

Patru femei ocupă posturi de subsecretari de stat şi în sfârşit s'au elaborat o serie întreagă de legi pentru protecţia femeii, interzicerea avorturilor, înfiinţarea de leagăne, creşe, salarii egale cu a bărbaţilor şi multe alte legi care ne duc la concluzia că problema femeii poate fi rezolvată numai într'o societate socialistă.

SECŢIA UNIVERSITARĂ A. R. L. U. S.

Cercul Facultăţilor teoretice

Miercuri 3 Decembrie 1947 orele 4 p. m.
va avea loc în
Amfiteatrul Phillippide al Facultăţii de Litere

O şezătoare literaro-artistică

cu următorul program:

Cuvânt introductiv rostit de dl. conf. AL. DIMA.

„Despre libertatea artistului militant" disertaţia studentului JEAN LEIBOVICI.

Recitări din *Majakovschi, Simonov* şi *Utkin* (de studenţii N. Creţu, Cogan, Silvia şi Alexandrina Onofrei).

Misiunea artei—văzută de *M. Gorki, Alexei Tolstoi* şi *A. Fadeev* (lectura studentei Aniţei Lucia).

Gogol: „Suflete moarte" — recenzia studentului REMUS DANIŞ.

Muzică din Greşaninov şi Glazounov quartet de coarde soista: studenta M. Zamfirescu.

INTRAREA LIBERĂ

AZI

Miercuri 3 Decembrie 1947
Ort. Sf. Sofronie
Cat. Sf. Francisc
Ebr. 20 Kislev 5708

Farmaciile de serviciu

Farmacia Dr. A. Rătianu str. Cuza-Vodă
Farmacia Victoria Piaţa Halei
Farmacia Flach str. Socola

PROCUROR DE SERVICIU
D. G. M. Pârlea str. Vânători Nr. 11

Viaţa culturală evreiască

Biblioteca I.K.U.F.-ului s'a îmbogăţit cu un număr apreciabil de volume sosite din străinătate

Războiul hitlerist n'a nimicit numai milioane de vieţi omeneşti, Bestiile fascisto-hitleriste au distrus şi nenumărate instituţii de cultură, comori de artă, laboratoare ştiinţifice sute şi mii de biblioteci publice şi private.

Cultura idiş a suferit o dureroasă pierdere prin nimicirea populaţiei evreeşti din Polonia, unde se afla unul din cele mai importante centre de cultură idiş.

Astăzi au rămas două centre unde înfloreşte cultura idiş într'o măsură importantă: Uniunea Republicelor Socialiste Sovietice şi Statele Unite ale Americii.

In ultimii doi ani au început să sosească în România lozi cu cărţi, broşuri şi reviste redactate de scriitorii evrei progresişti din U. S. A.

In timp ce Hitler semăna pe câmpiile Europei ura de rasă şi hoardele teutone distrugeau naţiunile aşa zise inferioare, scriitori evrei din U. R. S. S. şi U. S. A. n'au încetat să creieze opere de mare valoare în care chemau omenirea la luptă împotriva „duşmanului umanităţii" şi propagau înfrăţirea între popoare.

Mărturie stau nenumăratele cărţi primite de către „Uniunea de cultură idiş IKUF din Iaşi".

Majoritatea cărţilor primite de IKUF-ul din Iaşi sunt trimise de prietenul Iosif Braunştein din Philadelphia. Prietenul Iosif Braunştein zis „Iosel der Roiter" muncitor originar din Iaşi str. Smârdan, a imigrat cu mulţi ani în urmă în U.S.A. stabilindu-se la Philadelphia.

La început el trimitea cărţi şi reviste în idiş prietenilor şi cunoscuţilor pe care îi interesa promovarea limbii şi literaturii idiş.

Astăzi d. Iosif Braunştein care ocupă un loc de frunte în organizaţia culturală progresistă IKUF din U.S.A. înţelege să ne dea cel mai mare concurs pentru promovarea culturii idiş.

El nu oboseşte în a aproviziona patria sa de origine cu hrana sufletească şi are ambiţia de a-şi ţine angajamentul pe care şi l-a luat într'o scrisoare trimisă comitetului IKUF-ului din Iaşi de a înzestra biblioteca acestei organizaţii din Iaşi cu tot ce s'a scris şi s'a tradus mai valoros în această limbă. Printre numeroasele cărţi primite dela d. Braunştein foarte multe sunt din biblioteca particulară a marelui scriitor evreu M. Apelbaum mort recent. Văduva acestuia, Ana Apelbaum a pus pe fiecare carte următoarele: Dedicat poporului evreu din România.

Cărţile trimise sunt ediţii de lux, legate în piele, catifea sau pânză şi tipărite în condiţii tehnice ireproşabile.

S'au primit operile complecte ale clasicilor evrei: Mendole Moher Sforim, Salom Aleichem, I. L. Peretz, An-ski etc. precum şi ultimele volume ale scriitorilor Opatoşu, Şalom Aş, David Burglsohn etc. S'au primit cântecele şi poemele celor mai mari poeţi sovietici şi americani de limba idiş ca: Peretz, Marchis, Iţic Fefer, Leivik Winer. Epesbaum.

S'au primit opere muzicale cu text idiş, cărţi despre Teatru evreesc, cu gravuri şi ilustraţii, numeroase cărţi despre faimosul teatru „Habima", precum şi numeroase traduceri în idiş din operile marilor oameni politici: Lenin, Stalin, Roza Luxemburg, etc., şi a marilor scriitori Dostoevki, Gorki, Ilya Ehrenburg şi opera completă a Verei Figner. Publicul iubitor de limba şi literatură idiş este invitat să viziteze biblioteca şi sala de lectură a Ikuf-ului deschisă: Miercuri, Sâmbătă şi Duminică dela orele 15—19.

Secţia Universitară Arlus

anunţă că Joi 4 Decembrie orele 18.30 va avea loc la sediul Arlus str. Păcurari 2 *O şezătoare artistico-literară* la care îşi vor da concursul d-nii asist. Andronic şi Lesnea prin cetirea de traduceri, d-na Puşa Zamfirescu canto cât şi orchestra studenţească de balalaici şi quartetul de coarde al Filarmonicei.

La 14 şi 15 Decembrie

Mari festivităţi religioase la Iaşi în prezenţa membrilor guvernului

Instalarea I. P. S. S. Justinian ca Mitropolit al Moldovei, inaugurarea lucrărilor de refacere a bisericii Golia. Cum vor decurge festivităţile. Primul Ministru şi-a anunţat participarea

In prezenţa membrilor guvernului şi a d-lui Prim Ministru dr. Petru Groza, va avea loc la 14 Decembrie crt. instalarea I. P. S. S. Justinian Vasluianu în scaunul de Mitropolit al Moldovei.

Solemnitatea se va desfăşura la catedrala metropolitană, în cadrul unei festivităţi deosebite, la care vor participa toţi şefii de autorităţi din Iaşi şi Moldova, numeroşi mitropoliţi şi episcopi din ţară, o parte din membrii Sf. Sinod, toţi preoţii din judeţ, stareţii mânăstirilor, etc.

In procesiune pe străzile oraşului

I. P. S. S. Justinian Vasluianu va sosi în localitate împreună cu membrii guvernului în chiar dimineaţa zilei de 14 Decembrie. După primirea oficială din gară, se va organiza o impunătoare procesiune pe străzile oraşului.

Inalţii oaspeţi, urmaţi de şefii autorităţilor, preoţii în odajdii, şcolile, organizaţiile muncitoreşti, intelectualii Iaşului şi poporul credincios, vor merge pe jos până la Mitropolia Moldovei, unde se va face instalarea.

Intrucât catedrala nu va putea cuprinde marea masă de participanţi, se vor instala megafoane în curtea bisericii, dându-se astfel posibilitatea tuturora să asculte slujba religioasă şi cuvântările.

Un comitet organizatoric

format din fruntaşii oraşului şi prezidat de d. prefect de judeţ C. Bordeianu, urmează să întocmească în deamănunt programul festivităţilor.

Instalarea I. P. S. S. Justinian va fi săvârşită de către un Mitropolit, delegat de Sf. Sinod.

Solemnitatea dela biserica Golia

Membrii Guvernului vor rămâne la Iaşi până a doua zi, Luni 15 Decembrie, pentru a participa la solemnitatea dela biserica Golia.

Aici, se va face sfinţirea lucrărilor de restaurare a vechiului locaş, care a avut de suferit de pe urma războiului criminal.

Acţiunea de refacere a fost iniţiată de un comitet condus de I. P. S. S. Justinian şi d. prefect Const. Bordeianu, iar cu fondurile acordate de guvern biserica a putut fi terminată şi redată cultului.

Citiţi „OPINIA"

Dela 1 Ianuarie 1948

Preschimbarea

cartelelor alimentare

nu se va mai face decât pe baza prezentării Cărţii de Imobil

— Alte dispoziţii privitoare la preschimbarea cartelelor —

Primăria Municipiului Iaşi ne roagă să informăm pe acei cetăţeni care nu şi-au preschimbat cartelele alimentare pe Decembrie la brutării că le pot preschimba la Biroul Cartelelor.

Solicitanţii vor aduce cu ei Buletinul Biroului de Populaţiei, precum şi cotorul cartelei pe luna Noembrie.

Situaţia salariaţilor

Preschimbarea cartelelor dela categoria E la salariaţi se va face astfel: salariaţii vor aduce cotorul cartelei pe luna Noembrie sau cartela pe Decembrie, pe verso acestei cartele trebuind să fie viza instituţiei unde lucrează salariatul.

*

Cartelele pierdute nu se preschimbă sub nici un motiv.

*

Dela 1 Ianuarie 1948 preschimbarea cartelelor alimentare nu se va face decât pe baza prezentării Cărţii de Imobil.

In acest scop, toţi acei care sunt obligaţi să posede Cărţi de Imobil cu fişe respective, să se îngrijească din timp să-şi procure aceste Cărţi, cunoscându-se că astfel nu se vor preschimba cartelele de alimente.

Programul distribuirii

pâinii şi mălaiului pe săptămâna curentă

Oficiul Economic al Primăriei Municipiului Iaşi în cunoştinţează populaţia oraşului că săptămâna aceasta pâinea şi malaiul se vor distribui astfel:

Joi 4 Decembrie pâine pe baza bonului Nr. 124, Miercuri 3 Decembrie se vor districui patru raţii de mălai deodată, bonurile valabile fiind 125, 126, 127, şi 128.

Preţul unui kilogram de mălai este de 11 lei. Cei ce nu îşi vor ridica aceste raţii de mălai azi, Miercuri vor putea să ridice Vineri 5 Dec., sau Sâmbătă 6 Decembrte.

Duminică 7 Decembrie se dă pâine pe baza bonului Nr. 129.

Instanţa locală de sabotaj

A condamnat

la şase luni închisoare corecţională

un fost gardian public care se ocupa cu vânzarea zahărului sustras dela Crucea Roşie

Instanţa locală de sabotaj. în completul d-lor magistraţi I. Segall preşedinte, Petruc asesor, procuror M. Serion şi Petraru grefier a pronunţat o serie de condamnări.

O chestie cu zahăr sustras dela Crucea Roşie

Sub trecuta conducere a Societăţii Crucea Roşie când vigilenţa cam lăsa de dorit, numitul Gheorghe Bârjovanu cu serviciul la această instituţie a sustras în câteva rânduri importante cantităţi de zahăr din magazie.

Acest aliment era vândut pe piaţă prin intermediul lui Gheorghe Vartiniuc, domiciliat în str. Cogălniceanu 11, fost gardian public în Chestura Iaşi.

Dela sesizarea instanţei şi până când s'a dat sentinţa, autorul principal al acestei nereguli, Gh. Bârjovanu a decedat.

Tribunalul a condamnat pe Gh. Vartiniuc la şase luni închisoare corecţională, precum şi la plata cheltuielilor penale a onorarului de avocat.

Alte condamnări

Aceaşi instanţă a mai condamnat la câte un an închisoare pe Sali Lutovac din Bucureşti str. Vintilă 11, Bubiş Miriam şi Bubiş Sura din Bucureşti str. Patriei No. 4 fiindcă au fost găsite în acceleratul Iaşi-Bucureşti cu cantitatea de aproximativ 30 kgr. zahăr pe care voiau să-l vândă la preţ de speculă.

Gh. Gh. Urzică din com. Bivolari (Iaşi) a fost condamnat la 20.000 lei amendă corecţională pentrucă a colectat lapte fără a poseda autorizaţie legală.

— Pohoaţă Eliza şi V. Găluşcă din Bivolari la câte cinci mii lei amendă corecţională fiindcă nu aveau registrele morii ţinute la zi.

AZI LA „TRIANON"
UN NOU TECHNICOLOR BRITANIC
Viaţa unui gentleman şi erou
Colonel BLIMP
cu ANTON WALBROOK
ROGER LIVESSEY
DEBORAH KERR

Abonaţi-vă la OPINIA

Vizita în localitate

a secretarului general al Ministerului Sănătăţii

Importanta conferinţă sanitară

La Institutul Surorilor de Ocrotire din localitate a avut loc o importantă conferinţă sanitară, prezidată de d. dr. Grom, secretar general la Ministerul Sănătăţii. Au mai fost prezenţi d-nii dr. Anghelescu director în Minister, prof. dr. V. Râşcanu, insp. g-ral dr. V. Buşilă, subprefect Ion Prică, prof. Cornelsohn, dr. Spânu medic şef al jud. dr. Andronovici medic şef al oraşului, dr. L. Solomon etc., precum şi toţi medicii de circumscripţie din judeţul Iaşi.

Şedinţa a ţinut 6 ore.

Rând pe rând, medicii au făcut expuneri asupra situaţiei în care se găsesc circumscripţiile pe care le conduc, insistând îndeosebi asupra mersului epidemiilor şi mai cu seamă a tifosului exantematic, posibilităţilor de combatere a bolilor şi măsurilor luate.

Au fost deasemeni semnalate lipsurile care se cer cât mai grabnic împlinite. Lipsa de personal, a localurilor corespunzătoare şi lipsa mijloacelor de transport.

D. secretar general dr. Grom, după ce a primit rapoartele medicilor şi s'a interesat în mod special de starea elevilor din şcoli, d-sa a recunoscut că, deşi Iaşul a fost unul din cele mai lovite judeţe din Moldova şi cel mai puţin înzestrat cu materiale de combatere a maladiilor, totuşi, situaţia lui din punct de vedere sanitar este cea mai buna în această parte a ţării.

Aceasta se datoreşte în bună parte activităţii dusă pe teren de medicii de circumscripţie şi sprijinul pe care d. prefect Const. Bordeianu a înţeles să-l dea serviciului sanitar în acţiunea de stârpire a bolilor.

D. dr. Grom a anunţat apoi că s'au repartizat pentru Iaşi importante cantităţi de materiale pentru deparazitarea satelor, precum şi bocanci personalului rural.

In ce priveşte doleanţele semnalate de medici, d-sa a dat asigurări că Ministerul vă căuta să le împlinească cât mai repede. Vor fi puse la îndemâna tuturor medicilor, posibilităţi de lucru, cari să determine o activitate eficace pe plan sanitar, în mediul rural.

D. subprefect Prică a promis că, acţiunile sanitare în regiunea Iaşilor vor fi şi mai departe susţinute de prefectura de judeţ.

Dela Iaşi, d. secretar general dr. Grom a plecat la Vaslui, iar de acolo spre Fălciu.

Chirurgie
Sanatoriul Dr. Tzaicu
Iaşi, Strada Sărăriei 37

ATENŢIUNE IAŞI!!!
Vineri 5 Decembrie seara ora 8
în sala Teatrului „Trianon"
are loc o singură reprezentaţie dată de cei mai mari sugestori ai României
Luana şi Jozefiny
Din programul care cuprinde 42 experienţe de sugestie şi telepatie, se remarcă:
Match de foot-ball dintre România şi Ungaria; o inundaţie în sală; frig polar, invazie cu purici, etc. etc.
Biletele la agenţia „ORPHEU" şi în seara spectacolului la cassa teatrului

AZI LA „SIDOLI"
VASUL FANTOMA
cu EDWARD ROBINSON

PROGRAMUL VIITOR LA „TRIANON"

Nu o orchestră...

Ci o bandă de femei

Cum furau hoaţele vitele gospodarilor. Comercianţi implicaţi

Noaptea după noapte echipele mobile ale poliţiei locale, vântură în goana autocamioanelor cartierele mărginaşe ale oraşului şi gazdele de hoţi cunoscute. Cu această ocazie sunt capturaţi zeci de indivizi certaţi cu justiţia.

Astfel în cursul nopţii trecute o asemenea echipă fulger condusă de către cunoscutul vânător de bandiţi, comisar D. Pârâu, a făcut o senzaţională captură în persoana unei periculoase bande de hoţi de vite compusă numai din femei. Redăm mai jos amănuntele care au dus la prinderea hoaţelor de vite.

S'a dus după carne...

Această echipă fulger, a intrat în acţiune la orele 11 noaptea, având ca misiune, supravegherea şi controlul suspecţilor din cartierele Frumoasa şi Ţuţora. Până după orele 2, poliţiştii au colindat fundăturile şi mahalalele din Frumoasa arestând câţiva borfaşi şi vagabonzi.

Au intrat apoi în cartierul Ţuţorei „vizitând" câteva cuiburi de răufăcători. Cu acest prilej au inspectat şi casa femeii Suriţeanu Sofia din str. B. 45, veche clientă de-a poliţiei ca gazdă şi tăinuitoare de hoţi. Intrând în casă, poliţiştii au fost sesizaţi de faptul că nu au găsit pe nimeni afară de o fetiţă în etate de 8 ani, fiica gazdei de hoţi.

Fiind cercetată cu abilitate de către comisarul Pârau, fetiţa cu acea sinceritate caracteristică copiilor a declarat că:

— Mămica s'a dus cu încă trei femei să aducă carne.

Prinsă... cu oala în sac

Bănuind că este vorba despre furtul unor vite, au fost lăsaţi doi poliţişti în casă, pentru a pune mâna pe hoaţa la înapoere. Terminându-şi ruta prin cartier, poliţiştii au întreprins o incursiune pe câmpul care duce spre Miroslava. Astfel timp de o oră au verificat câmpia pe o rază de câţiva km. Se pregăteau deacum să se retragă, când deodată au observat o femee cu un săculeţ în spate ce încerca să se strecoare furişându-se,

Un strigăt, un foc de armă tras în aer şi femeia se opreşte în loc ca înţepenită.

Este legitimată pe loc, stabilindu-se că se numeşte Elena Sângiu din cart. Ţuţora str. B. 49.

O singură privire în săcuşorul femeii şi poliţiştii sunt edificaţi pe deplin cu cine au deaface.

Interogator fulger

Ca un bun poliţist cu experienţă, comisarul Pârâu ştie că hoţilor, nu trebue să le dai timp de gândit minciuni şi alibiuri. Aşa că fără multe formalităţi, i-a femeii pe loc un aspru interogatoriu. Aceasta încearcă la început să mintă, îndrugând nişte poveşti cu o oaie găsită pe câmp.

Are însă deaface cu un adevărat „copoiu" care îi dovedeşte deîndată că în desagă are carne de vită. Văzând că nu-i chip de scăpare altfel, Sângiu Elena declară că face parte dintr'o bandă care se ocupă cu furatul vitelor de prin împrejurimi. In continuare hoaţa arată că şefa bandei este Sofica Suriţeanu fiind secondată de Slat Teodora şi Anica Chirica. Relatează apoi că au furat în acea noapte un viţel din curtea locuitorului Puiţin C-tin din com. Miroslava pe care l-au tăiat pe câmp. Viţelul furat a fost căsăpit de Teodora Slat şi împărţit de către şefa bandei; care a avut însă grijă să-şi aleagă ce era mai bun.

Şefa

Intrebată de către poliţist, unde sunt celelalte femei din bandă, Sângiu Elena, spune că ideia „şefei" a fost să nu intre toate odată în oraş, intrând prin diferite străzi. In urma acestei detailate mărturisiri, poliţiştii au îmbarcat-o în maşină, îndreptându-se înspre casa şefei Sofica Suriţeanu. Intr'adevăr sosind la locuinţa acesteia au găsit restul bandei împreună cu şefa, stând de „vorbă" cu poliţiştii lăsaţi de pază.

La un loc cu corpul delict (viţelul) hoaţele au fost suite în camion şi transportate la chestură unde au fost date în primire comisarului de poliţie judiciare S. Vladescu.

Complici

Bănuind că are deaface cu o îndrăzneaţă bandă de răufăcătoare, care nu are numai acest furt la activ, comisarul a adoptat o tactică specială pentru anchetarea infractorilor. I-a instalat în camere separate, luându-le câte două rânduri de declaraţii. Astfel că procedând la câte un riguros interogatoriu a reuşit să afle dela fiecare membru al bandei câte un furt.

Aşa că din cercetările preliminare, rezultă că această bandă compusă numai din femei are la activul ei câteva furturi de vite săvârşite în regiunea Miroslavei şi a Buciumului.

Cercetările continuă întrucât se pare că sunt implicaţi ca tăinuitori trei comercianţi din str. Socola.

LEONTE SILVESTRU

Situaţia epidemiilor

în raza inspectoratului Iaşi

Intre 16—23 Noembrie, situaţia epidemiilor de tifos exantematic, scarlatină şi febră tifoidă, în cuprinsul Inspectoratului Sanitar Iaşi este următoare:

Tifus exantematic

	Judeţ	Oraş
Bacău	43	10
Roman	32	1
Fălciu	23	9
Neamţ	88	20
Vaslui	22	—
Iaşi	9	13

Scarlatină

	Judeţ	Oraş
Bacău	—	2
Iaşi	1	3

Febră tifoidă

	Judeţ	Oraş
Bacău	—	2
Neamţ	3	2
Iaşi	1	—

Primăria Municipiului Iaşi
Oficiul Economic

Se aduce la cunoştinţa tuturor producătorilor ce intră în oraş cu lapte că s'a dispus ca desfacerea lui să se facă numai în pieţele publice: Hala, Sft. Spiridon, Ilie Pintilie (Nicolina), Păcurari, Bucşinescu, Tatarăşi şi Podul de Fier.

Este interzis cu desăvârşire vânzarea laptelui în afară de pieţele arătate mai sus.

p. Primar, A. Paluga
Directorul Of. Economic,
C. Răducan

O juncă „simentală"...

(Urmare din pag. I-a)

căţoare sau controloare, erau clădite din acelaşi material cu iz profitor, chiulangiu şi sperţar. Pentru că toţi la un loc constituiau o maşinărie perfectă de spoliere a cetăţeanului, ţăran sau orăşan sub toate formele posibile.

De data aceasta, lăptarul meu însă, nu-şi va putea vinde junca simentală atât de uşor. Permisiunea tăerilor de vite mari s'a amânat încă pentru multă vreme şi în acest răgaz de timp se va încerca să se facă începutul unei organizări, care încă n'a existat în ţara aceasta. La această muncă de normalizare de care depinde în mare măsură belşugul nostru alimentar de viitor, sunt chemaţi să colaboreze toţi cei special plătiţi pentru asemenea lucruri, ca şi oamenii care deobicei sunt obişnuiţi să vadă ceva mai departe decât liniuţa vârfului nasului lor.

DOCTOR
S. A. DAVID
Boli interne
şi de copii, boli de femei
Venerice, Sifilis
Blenoragia, vindecă radical în 9 ore
Iaşi, str. Costache Negri 3 (colţ Elena Doamna)
Cons. 8—12 dim. şi 2—9 seara

La cel mai bun film vorbit şi cântat în idiş
Mameniu
cu marea interpretă a bucuriilor şi durerilor evreeşti
Mali Picon
SPECTACOLE FIXE
La orele 1, 3, 5
„ 7, 9
AZI
La CAPITOL

AZI LA SIDOLI

ULTIMA ORA

Ciocniri ale muncitorilor greviști din Franța cu poliția și armata

Traficul feroviar întrerupt pe liniile principale

PARIS 3. — Vânzătorii din magazine și funcționarii comunali din întreaga Franță au declarat eri dimineață grevă generală. Între timp au avut loc noi ciocniri între detașamentele de poliție și muncitorii greviști. Astfel polițiștii au căutat să-i silească pe cei 2000 de greviști dela uzinele Renault să rela lucrul. Tentativa lor a fost însă zădarnică. Alte incidente au avut loc cu ocazia încercării de a ocupa militărește 6 uzine electrice din Paris.

La Limon și Marsilia polițiștii au făcut uz de gaze lacrimogene. În urma acestui fapt au avut loc uriașe manifestații de protest față de provocările guvernului reacționar și de simpatie pentru Partidul Comunist Francez.

Traficul feroviar a fost întrerupt pe liniile principale. Începând de eri trenul „Săgeata de aur" nu mai circulă. Gările funcționează defectuos din cauza faptului că principalele servicii sunt paralizate prin grevă.

Noui greve s'au declarat în Lorena, Auvergue și Provence.

Au avut loc deasemeni sângeroase incidente.

Discuțiile în Adunarea Națională

PARIS 3.—Eri până la orele 16.30 Adunarea Națională care a dat vot de încredere cu o seară mai înainte guvernului, n'a aprobat încă măsurile excepționale pe care dl. Schuman le ceruse.

Deputații comuniști s'au opus dârz acestei încercări de a instaura dictatura în Franța.

*

PARIS 3.— Propunerile guvernului au fost respinse cu indignare de greviști.

Comitetul de grevă a anunțat că refuză să mai ducă tratative cu guvernul.

Noi agitații în Italia

LONDRA 3—In Sudul Italiei au avut loc noi incidente, în urma declarării unor greve de mari proporții.

Poliția a deschis focul împotriva muncitorilor fermieri greviști din regiunea Cantaziro.

*

LONDRA 3. — Muncitorii din Milano au cerut naționalizarea industriilor de bază și acordarea de subvenții urgente din partea guvernului.

Refacerea Iașului

Amenajarea Pieței Unirii

continuă în cursul acestei luni

Hotărîrile comitetului de asanare a orașului

Ieri după amează la ora 4, d-nii general Virgil Ignat președintele Comandamentului de asanare a Iașului însoțit de d-nii ajutor de primar Anton Paluga și N. Macarie, col. Dimitrescu, ing. S. Chiriacescu și I. Teodorescu din Serv. Technic al Municipiului, s'au deplasat în Piața Unirii pentru a programa planul de lucru până la 14 Decembrie când — cu prilejul instalării I. P. S. S. Justinian ca Mitropolit al Moldovei — se va produce vizita unei numeroase delegații guvernamentale la Iași.

*

S'a hotărît: coborârea nivelului cu 30 cm. a terenului din Piața Unirii; amenajarea unei grădinițe în fața imobilului Primăriei (fațada dinspre str. Cuza-Vodă); construirea părții carosabile în Piața Unirii (deja trasată). Pe această porțiune vor circula vehicole. Deasemeni s'a mai decis: continuarea dărâmărilor tuturor imobilelor pe care se află inscripția „De dărâmat".

*

La ora 5.30 d. a. s'a ținut o importantă ședință în sala de festivități a Primăriei, la care a participat și dl. Gavriliuc din partea P.C.R.

Vom reveni mâine printr'un detailat reportaj în care vom însemna importantele decizii luate.

Lucrările Conferinței

dela Londra

LONDRA 3. — Consiliul miniștrilor de externe va lua în desbatere raportul adjuncților privitor la Austria. Adjuncții n'au ajuns la un acord, mai ales în chestiunea bunurilor germane din Austria.

Consiliul va continua deasemeni discuția privitoare la procedura tratatului de pace cu Germania. Mâine, Regele George al Angliei, va da la Buckinghon un dineu în cinstea miniștrilor de externe întruniți la Londra.

Regia Publică Comercială
I. M. I.

Urmând a se înlocui câteva tuburi pe conducta de aducțiune Iași—Timișești, în zilele de 4, 5, 6 și 7 Decembrie, apa în orașul Iași va fi distribuită numai între orele 7-9 dim.

Direcțiunea

Vacanța școlară

de iarnă

BUCUREȘTI 3—Ministerul Educației Naționale a hotărât ca vacanța școlară și universitară să înceapă la 22 Dec.

Ministerul a fixat deasemeni 6 categorii de taxe pentru studenți.

Aceste taxe se vor aplica proporțional cu venitul părinților în modul următor: 500, 2500, 4500, 7500, 15.500 și 20.500 lei.

TEATRUL SCALA
Ansamblul popular evreesc — Conducerea: Boris Segal, Sol. Friedman
VINERI 5 DECEMBRIE, ORA 5 p. m.
după cererea generală și marele succes obținut, se va juca pentru ultima oară
DER DYBUK
3 acte de Ansky, muzica de Schlossberg
cu: Sara Ettingher, Seydi Glück, Frieda Friedman, Malvina Glückman, Mano Rippel, G. Lazarius, Marcu Glückman, M. Moscovici, I. Ettingher.
Conducerea muzicală: Boris Segal
BILETELE LA CASSĂ

RELUAREA

tratativelor comerciale

între Anglia și Uniunea Sovietică

LONDRA 3. — Dl. H. Wilson, ministrul de comerț al Marei Britanii, a plecat la Moscova unde va duce negocieri comerciale cu reprezentanții ministerului sovietic al comerțului exterior.

Delegații britanici speră să obțină cereale și cherestea din Uniunea Sovietică și să furnizeze mașini și echipament industrial,

Dl. Wilson va sta la Moscova până la începutul săptămânii viitoare, experții săi rămânând să perfecteze condițiile viitorului acord.

Se știe că negocieri comerciale între reprezentanții celor doua țări s'au mai dus și în cursul lunei Iulie. Ele au eșuat însă. Atmosfera este acum cu totul alta, în urma unui schimb de note lămuritoare ce au avut loc între cele două guverne.

LONDRA 3—Spre Moscova au plecat și câte o delegație economică cehoslovacă și belgiană care urmează să încheie tratate comerciale.

*

BUCUREȘTI 3 — Experții delegației economice române au plecat la Moscova. D-nii ministru subsecretar de stat I. G. Maurer și dl. Bârlădeanu urmeaza sa părăsească țara cu aceeași destinație, peste câteva zile.

PIERDUT buletin de populație No. 33544 pe numele Dubert Constantin Str. Fundacul Duca No. 1.

Il declar nul.

Situația muncitorimei

din Triest

BELGRAD 3. — Delegația sindicatelor unificate din ținutul liber Triest, care vizitează acum Jugosiavia a arătat că obiectul imediat al Sindicatelor ale căror reprezentanți sunt, este interzicerea concedierii lucrătorilor.

Deasemeni la 15 Septembrie fasciștii din Triest s'au dedat la atentate cu bombe și au comis mai multe asasinate.

BELGRAD 3 — Mareșalul Tito i-a felicitat pe generalul Euver Hodgea cu ocazia împlinirii a 3 ani dela înființarea Republicei Albaneze.

Politehnica-Dinamo

5-0 (2—0)

Eri, în cadrul „Cupei României", Politechnica a obținut o facilă victorie în fața modestei echipe Dinamo-Suceava, cu 5-0.

Studenții au fost net superioară și dacă insistau, scorul putea lua proporții.

Goalurile au fost opera următorilor jucători:

Vâlvoiu; (cu concursul fundașului drep al Sucevei), Popovici (dela un corner executat de către Deak); Rășina, Vâlvoiu și Deak.

A condus partida d-l prof. V. Ultimescu.

Mâine, revenim cu comentarii.

Lapte pentru copii

BUCUREȘTI 3. — Comitetul Național pentru Ocrotirea copilului va deschide azi în București 5 centre de distribuire a laptelui. Va vorbi d-na ministru dr. Florica Bagdasar, deputata Al. Sidorovici, Gabriela Bernaki și d. C. Doncea ajutor de primar al Capitalei.

UN OM DE SERVICIU

a căzut depe acoperișul Chesturei

Un accident nenorocit s'a înregistrat în cursul zilei de eri la Chestura de poliție din localitate, în următoarele împrejurări:

Pe la orele 18, din cauza unui coș defect dela bucătărie, s'a declarat un început de incendiu. Fiind sesizat de acest lucru omul de serviciu Mihai Neculau, acesta s'a suit singur pe acoperișul chesturii încercând să-l localizeze.

In timp ce se cățăra pe acoperiș cu o găleată cu apă, imprudentul a făcut un pas greșit lunecând...

Iainte de a se putea apuca de ceva, s'a rostogolit căzând în curte pe o grămada de pietre. In stare gravă, victima a fost transportată la spitalul Sf. Spiridon, unde i s'au dat primele îngrijiri. Se pare că are coloana vertebrală fracturată.

Noi descoperiri ale poliției aurului

BUCUREȘTI 3. — Poliția aurului a făcut în ultima vreme serioase capturi.

Astfel la numitul Bardă T. s'au descoperit o mare cantitate de dolari, franci elvețieni și francezi, monede de aur engiezești, ruble, florini.

La Artur Doru s'au descoperit 800 dolari, 150 monezi de aur și o jum. kg. aur brut îngropat în pământ.

La Al. Braun s'au descoperit bijuterii în valoare de 5 milioane lei pe care le sustrăsese din magazinul său cu intenții de comercializare ilegală.

PIERDUT buletinul populației pe numele Emilia Toma Stradela Uzinei 4. Il declar nul.

Continuarea anchetei

la Ministerul de externe

BUCUREȘTI 3. — In curând se vor produce în Camera Deputaților noui comunicări asupra celor petrecute la ministerul afacerilor străine.

In ultimele zile ancheta a fost extinsă fiind audiat fostul director al comptabilității ministerului de externe, care este în măsură să dea detalii asupra utilizării unor fonduri.

Intre timp oficiosul „Scânteia" a început publicarea unei serii de articole asupra foștilor conducători ai ministerului de externe și anunță că se va ocupa și de acei care reprezintau până acum România în străinătate.

Din informațiile care se dau până acum reiese că rezultatul cercetărilor dela ministerul afacerilor străine nu va putea rămâne fără urmări judiciare.

Comunicările din parlament vor primi atunci un răspuns amănunțit.

Judecarea

altor fruntași țărăniști

BUCUREȘTI 3. — Ziarul „România Liberă" anunță că prin regulamentul legat de organizare judecătorească se vor stabili competințele noilor tribunale populare.

Este vorba — printre altele — de judecarea criminalilor de război și a celor cari s'au făcut vinovați de crime împotriva umanității sau păcii.

Totodată vor fi judecate și procesele în care sunt implicați o serie de fruntași ai fostului partid național țărănesc.

In parte, dosarele acestora sunt încheiate sau aproape complecte, ne mai fiind de îndeplinit decât oarecari forme procedurale.

Procesul restului grupului de fugari dela Tămădău—încadrat în delictele de drept comun—va fi judecat de instanțele militare, pentru tentativa de trecere frauduloasă a frontierei.

ORA 12

Fruntașul manist Ion Bujoiu

surprins pe când vroia să treacă granița

BUCUREȘTI 3. — Poliția de siguranță a arestat pe fruntașul manist Ioan Bujoiu pe când încerca să treacă granița în mod fraudulos. Asupra lui au fost găsite mari cantități de monete străine de aur. Impreună cu cei 7 complici ai săi, el a fost dat în judecată Tribunalului din Oradea.

Arestatul va fi deasemeni transportat la București unde urmează să se prezinte Tribunalului militar în legătură cu procesul organizației clandestine teroriste „Sumanele negre" la fondarea și activitatea căreia a avut un rol însemnat.

Aplicarea tratatului de pace

BUCUREȘTI 3. — A luat ființă Oficiul pentru aplicarea tratatului de pace, care va avea trei secțiuni: una juridică, una technică și un secretariat.

Noi dezordine și agresiuni

în Palestina

LONDRA 3. — In urma deciziei O. N. U.-lui de a se împărți Palestina în două state independente, au continuat incidentele sângeroase.

Ieri 6 evrei și 2 arabi au fost omorâți. Numărul răniților din ambele tabere este foarte mare. In Ierusalim magazinele incendiate de arabi și de evrei continuau să ardă aseară.

Din cauza refuzului șoferilor arabi de a trece în zona evreească și a celor evrei de a trece în zona arabă, situația alimentară a Ierusalimului s'a agravat. Poliția palestineană va excorta aceste camioane pentru a-i pune pe șoferi în afara oricărui pericol și a asigura aprovizionarea Ierusalimului.

Din Liban, Transiordania și Irack sosesc știri că sunt organizate mai manifestații împotriva hotărîrii de împărțire a Palestinei și creerii unui stat evreesc independent.

Un ieșan călătorea clandestin

spre Palestina

BUCUREȘTI 3—Din Constanța a plecat zilele acestea spre Haifa vasul „Berezina" care transporta o cantitate de cherestea.

La câteva mile de țărm a fost găsit călătorind în mod fraudulos, ascuns în coșul vasului, ieșanul Asiba Avram care dorea să emigreze în Palestina.

In urma acestei descoperiri, vasul s'a reintors la Constanța și a predat autorităților pasagerul clandestin.

BIBLIOTECA UNIVERSITĂȚII -IAȘI-

ANUL XXXIX Nr. 37

4 Pagini 5 Lei

Joi 6 Aprie 1947

ABONAMENTE

Lei 450 . . . . . 3 luni

„ 5.000 Intreprinderi, autorități pe un an

Atelierele tipografice IAȘI, STRADA LĂPUȘNEANU Nr. 37

OPINIA

ZIAR POPULAR COTIDIAN

Redacția și Administrația IAȘI, STR. LAPUȘNEANU Nr. 37

TELEFOANE:

Redacția . . Nr. 1209
Administrația . . „ 2042
Serv. de noapte . . „ 2088

Director C. R. GHIULEA

Ruinele școlare ale Iașului

Buletinul de știri „Agerpres" ne informează că la primăvară se va începe o mare acțiune de construcții. Se va acorda sprijin inițiativei particulare pentru construirea de clădiri; și în același timp instituțiile oficiale și semioficiale își vor clădi sedii proprii.

Ne place să credem că acest plan de construcții nu se va limita la București, așa cum ne-au obișnuit regimurile trecute.

Cel mai substanțial sprijin în această direcție trebue acordat centrelor care au avut cel mai mult de suferit de pe urma războiului. Și între acestea, locul întâi revine Iașului.

Ieșenii sunt astăzi foarte săraci, și nu putem aștepta mare lucru dela inițiativa particulară, chiar dacă s'ar acorda credite și unele înlesniri în materiale.

In schimb, instituțiile oficiale și-ar putea îndrepta prisosurile bugetare pentru refacerea clădirilor respective din ruinatul nostru târg.

Amintim, de pildă, Ministerului Educației Naționale că are un câmp vast de lucru pentru reconstruirea instituțiilor școlare din Iași.

Astfel, palatul Universității a rămas cu vechea aripă arsă, iar noua aripă cu exteriorul neterminat.

Asemenea, palatul Facultății de Medicină stă neterminat de un sfert de veac. Ba o aripă nici nu-i acoperită, fiind lăsată la discreția întemperiilor și amenințată cu distrugerea.

Majestoasa clădire a Liceului Internat stă și astăzi în ruină totală. Asemenea, vasta construcție a Școalei de arte și meserii, cât și fostul cămin al Liceului Național.

Alte clădirii școlare sunt în aceiași situație. Multe din spațioasele noastre școli primare au rămas mormane de ruine și în loc să dea lumină fiilor poporului, servesc ca adăpost bufnițelor și liliecilor.

Dacă se pregătește pentru primăvară un program de construcții, sugerăm Ministerului educației să-și amintească de „orașul școlilor", de „centrul cultural al țării" și să pornească la acțiunea primordială și urgent necesară de refacere a instituțiilor școlare din cel mai jertfit oraș al țării.

R.

Criza capitalismului

Oricât de străin ar fi cineva de problemele sociale, nu poate să nu observe că societatea capitalistă, pretutindeni, trece printr'o criză extrem de gravă, evidentă în fenomenele de neliniște și turburări ce se produc în toate sectoarele.

Economia, structura socială, artele, — toate se resimt în urma zguduirilor provocate de apariția unor noui forțe vitale chemate să se afirme și să creieze.

In țările cu regim capitalist poate fi urmărit procesul violent care se desfășoară între interesele marilor potentați ai industriei și finanței și mișcările conduse de idei avansate, reprezentate în primul rând de muncitori, — clasa cea mai lucidă și energică în lupta pentru dobândirea libertății, atât din punct de vedere social cât și economic și politic.

Incercarea de frânare, de subjugare și paralizare a desvoltării acestor mișcări, paralel cu acțiunea de menținere a unei structuri necorespunzătoare, dă loc la convulsiuni pe care le înregistrăm în Franța și în Statele Unite.

In Europa occidentală aceste convulsiuni sunt mult mai vechi, grevele se succed una după alta, crizele economice se agravează, schimbările de guvern sunt mereu de actualitate.

Se caută formule tranzitorii, combinații din cele mai hibride, dar care, până la urmă, nu dau nici un rezultat efectiv. Cauzele maladiei sunt mult mai adânci și remedierea nu-i posibilă cu soluțiuni oportune, cu un caracter de provizorat.

Este însă cu totul semnificativ de remarcat că în timp ce în occidentul Europei se petrec astfel de fenomene morbide, în răsărit, țările cuprinse în această zonă se dezvoltă treptat și sigur, înlăturând lipsurile economice și progresând în mod vădit.

Reformele profund sociale, aplicate de regimurile democratice, au permis nu numai evitarea desechilibrului economic, dar eliberând forțele populare de constrângerile vechilor regimuri, au putut să le mobilizeze în efortul comun de redresare.

Popoarele din răsăritul Europei sunt angajate într'o vastă operă de creație pe toate tărâmurile și de pe acum ele au și pus temelia solidă a viitorului edificiu social.

Zguduirile lumii occidentale, provocate de crizele din ce în ce mai ascuțite ale capitalismului, nu le pot atinge și nici împedica să-și făurească propria lor lume, mai dreaptă, mai frumoasă și mai luminoasă.

NIGER GAIUS

Abonați-vă la OPINIA

PRIMAVARA IN DECEMBRIE

Un reportaj de VICTOR NEDELCU

Pe masa mea redacțională se află un calendar. L-a cumpărat administrația fiindcă ne știe — cu excepția directorului și a secretarului de redacție — distrați. Și tot deaceea l-a însărcinat pe Dumitru să rupă zilnic câte o filă.

Calendarul meu arată că suntem în Decembrie.

Calendarul o arată. Altfel eu m'aș crede pe la sfârșitul lui Aprilie. Căci...

...un Decembrie adevărat

se complace în nămeți care împiedică normala circulație a trenurilor — bombă gazetărească — dă de furcă jandarmilor care sunt obligați să stârpească haitele de lupi ce năvălesc în sate — alt subiect de senzație — și medicilor care — din pricina depozitarilor de lemne desigur, — tratează degerații.

Un Decembrie adevărat înseamnă moartea reporterului care gutunărit și horcăind e silit să înfrunte toată ziulica nămeții, viscolele și gerurile pentru a-ți furniza matale, cetitorule, informații cât mai multe și mai diverse. In Decembrie copii mahalalelor noastre, care pornesc dimineața spre școală, cu genunchii vineți și din mâinele înțepenite le cad călimările.

In Decembrie sunt cozi la lemne și domni în blanuri, dudui cu astrahan și fete de croitorie cu obrajii roșii ca merele țigance tremurând în pardesie.

Acum însă...

...orice ar zice calendarul meu, nu-i Decembrie. Nu-i Decembrie și pace.

Cerul e senin ca sufletul unui nou născut și un vânt ușor usucă pavajul străzilor din centru. In mahaleli e noroi până la genunchi.

Depozitarii de lemne sunt dezamăgiți, șpiterii care așteaptă salvatoarea gripă, deasemeni.

Sunt veseli însă studenții, slujbașii. E veselă gioata și d. Topor că i s'au împlinit pronosticurile.

Noi suntem triști că avem numai fapte diverse și bucuroși că trebue să ne luptam numai cu d-nii foarte „secreți" dela instituții, nu și cu nămeții.

Suntem triști că administrația are motiv să nu ne acorde avansuri și suntem bucuroși că nu trebue să cumparam manuși.

Să spui că nu-i primavară...

...când, o duduie, studentă la o facultate unde poeticul nu prea cultivat, s'a entuziasmat zilele acestea că în gradina căminului în care se adăpostește, au înflorit liliecii.

— Nu mă crezi?

— Ba da! mă împotrivesc eu neconvingător.

— Vino să vezi... și pe negândite mă ia fata la braț să mă ducă să văd minunea.

Puteam să mă impotrivesc, judecați dumneavoastră!

Au înflorit liliecii

Prin zăbrelele gardului, am văzut miracolul: liliecii imbobociți.

— Ți-am spus eu? — face superior amica prinzându-mi barbia între degetele ei fine și manicurate.

— Da, ai avut dreptate! Și am luat-o la braț să ne plimbăm pe Carol, căci așa și de bine unor tineri, primavara, când înfloresc liliecii, chiar daca primavara cade în Decembrie; să se plimbe îmbrățișați pe Carol și să-și spue vorbe dulci.

Când ne-am întors, nu m'a lasat să plec până nu i-am promis că a doua zi la aceeași ora voi veni să văd din nou liliecii.

E primăvară în Decembrie...

...și-i bun lucru, chiar de ar crapa de necaz toți negustorii de lemne și toți hornarii. E bine mai ales că și secretarul nostru de redacție e mulțumit: Alecu i-a adus un „moment" și eu un reportaj. Ne-a oferit Decembrie anului acesta o „idee grasa".

Luptătoare jugoslavă

Femeile jugoslave au luptat cu arma în mână, cot la cot cu bărbați pentru eliberarea Țării lor de hoardele fasciste.

Problema Palestiniană

Desigur că nu a putut exista nici un argument care să contrazică lapidara, concreta și țâțiș desbrăcată de orice interese ascunse expunerea făcută de d. Gromicko astă vară cu privire la problema palestiniană.

Evreii au dreptul la o satisfacție, din partea umanității, pentru toate prigonirile ce le-au suferit în perioada teroarei hitleriste a dat o înțelegere d. Gromicko. Ei au dreptul la satisfacție mai ales pentrucă cei ce au condus diplomația internațională până la 1938, n'au pregetat să dea pe mâna patronilor instalațiilor de gazare, întreaga evreime din centrul Europei. Münchenul nu a fost numai o lașă dezertiune de la datorie și o încercare criminală de teșire din impasul unui conflagrații europene, ale căror cheltueli minore să le plătească imediat muncitorii și țăranii din mijlocul și din răsăritul Europei. Acolo la München, cu toate că în stupidul acord al celor patru cioclii ai civilizației nu se vorbea despre Evrei nimic, s'a subînțeles că soarta celor șase milioane de Evrei este necetluită și că sub o formă sau alta vor trebui să piară până la unul. Aceasta a simțit-o orice Evreu a doua zi după München și ceia ce era prevăzut atunci s'a înfăptuit apoi cu o drăcească precizione la Varșovia, Maidanek Auschwitz, la Iași și oriunde crucea încârligată a pătruns.

Pentru toate întâmplările îngrozitoare de după München, Evreii au dreptul să nu mai aibă încredere în nici un fel de tutelă englezească, americană sau franțuzească care miroase cale de o poștă a imperialism și deaceea a trebuit să se pue mai mult ca niciodată problema unei Palestine libere și independente. Faptul că reprezentantul U.R.S.S-ului a deschis discuția sub aspectul ei luminos și fără nici un fel de posibilitate de alegații juridico-diplomaticească, i se datorează astăzi că Evrei au la dispoziție o țară a lor pe care și-o vor administra în conformitate cu idealurile lor naționale.

Insă nu e mai puțin adevărat că problema în sine a populațiilor evreești din toate țările aflate sub influența imperialismului nu a fost rezolvată. Pentru ca poporul evreu să poată trăi și prospera în liniște și pace este nevoe ca imperialismul să dispară. Altfel ei nu vor avea liniște nici în Palestina. Cehii, austriecii, polonezii, norvegienii și ucrainienii, au trăit în țări independente și cu toate acestea, multe milioane din ei au pie-

LAZĂR MARCU

—(Continuare în pag. 2-a)—

In jurul unei audiențe a șefilor Bisericei catolice

S'a anunțat recent că o delegație a clerului catolic a fost primită în audiență de primul-ministru d. Dr. Groza.

Obiectul și rezultatele acestei audiențe n'au fost cunoscute pâna acum în public.

Iată că ziarul „Semnalul" vine cu unele precizări, arătând ca șefii bisericii catolice gasiseră de cuviință să formuleze un protest într'o anumită chestie juridico-politică.

„Protestul însă e inutil (scrie „Semnalul"). Inutil sau inoperant, ca audiența colectivă a capilor bisericei romano-catolice, zilele trecute, la d. Dr. Groza,

Primul ministru, dacă știe să vorbească, apoi știe sa și asculte. Astfel fiind, a ascultat cu multă răbdare, atât pe Monseniorul Cisar cât și pe ceilalți înalți prelați din Ardeal.

La urmă însă a pus o întrebare; una singură dar care a răsturnat complect situațiile.

Dl. Dr. Groza a întrebat așa, într'o doară, pe cei de față, dacă au ridicat vre-un protest atunci când luptătorii români erau arestați de trecutele regimuri și ținuți cu anii prin închisori. Și ca să nu fie nici un dubiu, d. dr. Groza a pronunțat numele d-lor Gheorghiu-Dej, Teohari Georgescu etc. omițând intenționat pe al său.

Inaltele fețe bisericești s'au uitat una la alta și n'au mai găsit nimic de spus.

Delegația bisericească avea de gând să mai meargă și în alte locuri, dar a renunțat".

Cum se lucrează în U.R.S.S.

Planul cincinal a lui Silaev

Dupăce, în 1946, se demobiliză din armată, Sava Anisimovici Silaev se întoarse la fabrica de butoae din Tiraspol și se apucă iar de meșteșugul lui. De 40 ani lucrează el ca dogar.

— In familia noastră—spune Silaev—nu numai eu sunt dogar: dogar a fost și tatăl și bunicul meu. E meseria noastră de familie, e meseria pe care o iubesc și în ciuda celor 46 ani care apasă pe umerii mei sunt gata să mă iau la întrecere cu orice tânăr. Silaev l-a adus și pe fiul său Victor, în vârstă de 17 ani, la fabrică.

— Vrea să învețe meșteșugul nostru,—a spus el șefului secțiunii.

Sava Anisimovici e un meșter desăvârșit. Te cuprinde uimirea când vezi cum lucrează acest bătrân cu barba argintie. Parcă nici nu lucrează, parcă se joacă. El pune cu iscusință doaga în mașină și cu o mișcare puternică trece strungul pe toată lungimea ei. Ca niște fulgi enormi de zapadă sboară în jurul lui talajul. Sava Silaev privește cu drag fiecare doagă nou ieșită din mânile lui. Complicatul proces de muncă el și l-a împărțit cu chibzuință. Fiecare mișcare e calculată. Economia de timp e temelia meșteșugului cu spor —aceasta e lozinca lui.

Primul an dupăce s'a eliberat din armată, i-a adus lui Silaev și prima biruință în munca. In ajunul Anului Nou s'a apropiat de dânsul tovarășul lui de strung și i-a spus:

— Trebue să te felicit, Sava. Ai lucrat cât doi. Te-au trecut pe tabla de onoare—două norme anuale.

Silaev a ridicat sprincenile stufoase și a zâmbit. — Cum am putut, așa am lucrat. Lucram doar pentru noi.

In cursul anului în care a urmat, Silaev a muncit cu și mai multă energie. El privea cu dragoste poloboacele noui de 50 decalitri care ieșeau unul după altul din mânile lui. Trei norme pe zi—ăsta era rezultatul obișnuit.

La adunarea unde s'a discutat chemarea oamenilor muncii din Leningrad de a organiza întrecerea socialistă în cinstea Marii Revoluții din Octombrie, Silaev a luat cuvântul. Ideia tovarășilor din Leningrad—a spus el—e minunată și noi trebue să-l susținem. Iată eu, de pildă, mă oblig să împlinesc până la sfârșitul acestui an tot planul meu de producție pe cinci ani. Anul trecut am dat două norme, anul acesta voi da trei norme și acesta va fi darul meu pentru marea sărbătoare a poporului nostru.

— Hai să ne luăm la întrecere tătucule, (așa îl numesc pe Sava Silaev camarazii) l-a propus tânărul dogar Doroșkin.

— Dacă vrei, hai. Bate palma.

Și lupta pentru îndeplinirea planului a început. Câte odată Sava Anisimovici arunca câte o privire spre tânărul sau vecin cu insigna Comsomolului pe piept. Și se gândea, „e dârz baiatul, nu rămâne în urmă". Câte odata, la sfârșitul schimbului, el se apropia de Doroșkin și-l întreba: — Ei, cum merge treaba, băete? văd că te ții bine.

— E drept, tătucule, mi-e cam greu să te ajung, dar de rămas în urmă tot n'o să rămân, — răspundea cu mândrie tânărul meșter.

Uneori bătrânul vedea că la Doroșkin ceva nu e în regulă. El se apropia și îi ajuta îl îndruma.

Acasă, după lucru, Sava Silaev socotea ce a facut și ce mai are de făcut, și nu numai el, ci și vecinul său Doroșkin. Acesta rămânea uneori în urmă, altădată i-o lua înainte. Lucrul sporea, bilanțul creștea și într'o seara după ce făcuse socoteala, Silaev îi spuse fiului său:

— Ei, Victore, mâine dau ultimul poloboc și cu ăsta mi-am îndeplinit planul cincinal.

La 13 Septembrie Silaev lucră cu mai multă încordare ca de obiceiu. Ziua se apropia de sfârșit iar butoiul nu era inca gata.

Silaev începu să se neliniștească. Azi, după socoteala lui, trebuia să-și termine norma și vecinul, In sfârșit el răsuflă ușurat și își șterse picaturile de sudoare care îi acopereau fruntea.

— Ei Sava, nu te-ai făcut făcut de rușine își șopti el pentru sine.

— Gata tătucule, strigă și vecinul, arătând spre butoiul de alături care lucea ca soarele.

— Bravo băete, dă-mi mâna. Tu ai făcut trei norme și eu cinci. Și Sava strânse cu putere mâna lui Doroșkin.

Acasă meșterul Silaev stătu toată seara aplecat asupra socotelilor: 225 zile, 200 buloaie, fiecare de 50 decalitri, și anul acesta și anul trecut. El aduna, înmulțea și controla din nou. Cinci norme anuale împlinite în 20 luni și 13 zile. Muncitorii dela fabricile de conserve, viticultorii din republică au primit din mâinile stahanovistului cu barbă argintie butoaie pentru 21.500 decalitri.

A doua zi dimineața, pe Silaev l-au felicitat toți muncitorii. El e cunoscut în tot orașul. Numele lui se află pe tabla de onoare. Despre el se vorbește la adunări și se scrie în ziare. Dar Silaev nu se mulțumește cu cele atinse. In cinstea Marii Sărbători el se grabește să dea noui și noui butoaie necesare industriei.

I. ȚELEBENKO

6—14 Decembrie

Cum va fi organizată la Iaşi „Săptămâna Copilului"

Festivaluri şi întreceri sportive

Comitetul Naţional pentru Ocrotirea copiilor, îşi propune în primul rând combaterea mortalităţii infantile în lumea satelor şi din mediul muncitoresc, precum şi crearea unor condiţii care să asigure o bună creştere a copiilor.

Şedinţa comitetului ieşan

Comitul larg al filialei Iaşi a ţinut o nouă şedinţă la Prefectura de Judeţ, sub preşedinţia d-lui subrefect Ion Prică, cu care prilej s'a expus în linii generale programul de muncă şi s'a insistat îndeosebi asupra organizării Săptămânii copilului la Iaşi. Au fost prezenţi d-nii g-ral Lucasievici, prof. univ. Leon Talif, directorul Băncii Naţionale C. Botez, prof. dr. Nicolau, prof. dr. Toma, dr. Spânu medicul şef al judeţului, cpt. Gh. Radu secretarul g-ral al C.N.C., consilier Paşnicu, Vasile Condrea dr. Weisselberg, dr. Bonciu, dr. Schwartz, cpt. Mihăilescu, Aurel Paluga, Săvescu secretarul Primăriei, A. Horovitz, prof. Timofte directorul Institutului Surdo-Muţi, pr. Sinescu din partea Mitropoliei Moldovei, farmacist Kuperman, Covalciuc subdirectorul Federalei, Bercovici dela „6 Martie"; d-nele dr. Franke, Ziniţa Costriş, Săvescu, Ana Ionescu, dr. Aizicovici, Olga Turcov, d-ra Liuba Codreanu, directoarele liceelor de fete din localitate etc.

6-14 Decembrie Săptămâna Copilului

D. cpt. Gh. Radu, prezintă un raport asupra planului de muncă stabilit de Comitetul restrâns de direcţie, după care urmează discuţii.

Vorbitorul face o aspră critică trecutelor regimuri care au neglijat complectamente problema copilului, şi au creiat copiilor de muncitori şi ţărani, detestabile condiţiuni de viaţă.

Copiii sunt un bun al patriei şi deaceia problema ocrotirii şi educaţiei lor, este astăzi îmbrăţişată de Guvern, care vrea să ridice o generaţie de oameni sănătoşi.

Nu este vorba de o muncă cu caracter provizoriu, ci de o acţiune care dela început trebueşte aşezată pe baze ştiinţifice, strângându-se în jurul Comitetului Naţional pentru ocrotirea copiilor, toţi factorii de răspundere şi massele largi populare, capabile să asigure reuşita.

D. cpt. Radu expune apoi modul de funcţionare şi organizare a Filialei Iaşi, precum şi a secţiunilor de muncă. Astfel, comitetul de o[illegible]ţie se ocupă cu îndrumarea şi coordonarea activităţii secţiilor: Studii şi documentare, instituţii, cantine, dispensare şi centre de lapte, presă şi propagandă şi secţia administrativă. Toate aceste secţii trebue să cuprindă un număr cât mai mare de femei, pentruca prin ele educaţia mamelor şi copiilor, să poată deveni şi realitate.

In continuare, arată cum a fost concepută organizarea Săptămânii Copilului care are loc între 6—14 Decembrie, insistând asupra aportului ce trebue să-l aducă fiecare secţiune.

Se vor forma echipe din delegaţii organizaţiilor de massă care vor cutreera oraşul şi judeţul în vederea strângerii ajutoarelor în bani, alimente şi îmbrăcăminte.

Tot în acest interval de timp se vor deschide cantine de lapte, în colaborare cu toate organele Ministerului Sănătăţii.

Angajamente

La discuţiile privind organizarea Săptămânii Copilului, iau cuvântul şi dau sugestii d-nii: g-ral Lucasievici, dr. Andronovici, dr. Spânu, prof. Timofte, d-na Ziniţa Costriş, etc.

D. dr. Bonciu face câteva propuneri de ordin practic, pentru ca acţiunea să se poată desfăşura în bune condiţiuni.

In primul rând, Comitetul de direcţie trebue să analizeze posibilităţile şi mijloacele fiecărei organizaţii şi să sesizeze partea de contribuţie a fiecărui participant.

Propune împărţirea muncii astfel:

Apărarea Patriotică să contribue cu; echipe de colectare pe teren, un numar de copii pentru chete, un festival cu copiii, articole de popularizare pentru ziarele de perete din toate instituţie

Uniunea Naţională a Studenţilor din România: întreceri sportive şi chete.

Comisia Locală: organizarea unui concert simfonic.

F. D. F. R.: echipe de colectare, doeumentare şi sudii pe teren.

Frontul Plugarilor, inspectoratul şcolar şi armata: organizarea acţiunii în judeţ.

Biserica: un apel al bisericii în judeţ care să determine o bună reuşită.

D. dr. Bonciu atrage atenţiunea dela început că, această campanie este limitată în timp şi de aceia, toate organizaţiile şi instituţiile trebue să-şi respecte angajamentele luate.

Alegerea unui comandament restrâns de acţiune

Se procedează apoi la alegerea unui Comandament restrâns, care va activa zi de zi, timp de o săptămână şi care va dirija şi supraveghea pe teren, desfăşurarea „Săptămânii copilului".

Din acest comandament fac parte următoarele persoane:

D. col. Lepădatu din partea armatei, pr. Const. Nonea, pr. Ciolan şi pr. Sandu din partea bisericii, inspector Vasile Cozma şi inspector Tcaciuc—învăţământul, insp. g-ral sanitar dr. V. Buşilă din partea Universităţii, Const. Surugiu-Consiliul judeţean al Sindicatelor, d-na Razleţ Maria dela U.F.A.R., d-na Zănescu Ana dela U.F.M., dr. Corenblum - Apărarea Patriotică, d. dr. Deutsch dela U. N. S. R., d-nii Ion Prică şi dr. Spânu din partea Prefecturii de judeţ, d-na Săvescu-F.D.F.R., d-ra Gheorghişenco-U.T.M., dr. Andronovici-Primăria Municipiului, d-na Straticiuc Maria din partea Frontului Plugarilor, dr. Bădarau dela Sindicatul Sanitar şi d-na Feivel dela C. D. E.

Comandamentul ales îşi începe imediat activitatea.

D. subprefect Ion Prică declară şedinţa terminată şi urează tuturor organizaţiilor şi persoanelor antrenate în munca de proteguire a copilului, spor la muncă.

M. NANU

Un studio experimental la Teatrul Naţional din Iaşi

Zilele acestea a luat fiinţă la Teatrul Naţional un studio experimental de regie şi tehnică scenică.

Conferinţa de deschidere a fost ţinută de dl. Marin Iorda despre „Valoarea textului".

Cursurile continuă în fiecare Miercuri şi Vineri dimineaţă.

Cursuri populare la Conservator

Din iniţiativa d-lui N. Broşteanu directorul Conservatorului „George Enescu" vor lua fiinţă în curând o serie de cursuri populare pe lângă această instituţie.

Proectul a fost aprobat de Ministerul Artelor, şi urmează ca prin înfiinţarea acestor cursuri, elementele talentate, indiferent de studii sau pregătire, să poată fi îndrumate potrivit talentului care-l posedă.

Din aceste elemente selecţionate se vor recruta apoi elementele valoroase care vor fi primite în cadrul Conservatorului.

Secţia universitară A. R. L. U. S.

Conferinţa d-lui dr. V. Nadolschi

Joi 25 Noembrie a. c. ora 19 a avut loc cea de-a 21-a conferinţă, în cadrul secţiei universitare A.R.L.U.S. ţinută de dl. conferenţiar universitar dr. Victor Nadolschi—având ca subiect „Progresul ştiinţelor astronomice în U. R. S. S.". După prezentarea conferenţiarului de către dl. asist. univ. Şciurovici domnul conferenţiar univ dr. Victor Nadolschi îşi începe conferinţa printr'o scurtă analizare a ştiinţelor astronomice din vechea Rusie, arătând că aceste preocupări datează din timpul lui Petru cel Mare, dar că bazele moderne au fost puse în anul 1800 prin înfiinţarea primului observator astronomic de stat dela Kronstadt. Insă adevărata desvoltare a ştiinţelor astronomice şi în general întregul progres începe după marea revoluţie din Octombrie 1917 de când ştiinţa şi arta au fost puse în slujba întregului popor.

In perioada de după revoluţie, progresul şi descoperirile din domeniul astronomiei ale savanţilor sovietici sunt cunoscute în lumea întreagă. Dar în 1941, prin atacul banditesc al Germaniei hitleriste această muncă paşnică este întreruptă şi multe din marile observatoare astronomice sovietice sunt distruse de cotropitori, însă după victorie într'un timp neaşteptat de scurt majoritatea observatoarelor au fost reconstruite şi astăzi ele sunt redate savanţilor sovietici care prin noile descoperiri să ducă şi mai departe faima realizărilor primului stat socialist din lume.

REP.

SPORT

Fundaşul drept al Sucevei a deschis scorul şi..

Politehnica a trecut uşor de Suceava pe care a învins-o cu scorul de 5-0 (2-0)

Clasamentul şi programul etapei viitoare a campionatului de wolley-ball. Ce boxeuri evoluează Duminică, în cadrul galei dela Bragadiru

MARŢI, studenţii au fost superfori sucevenilor. A fost o superioritate netă care a fost imprimată din primele minute de joc şi care dacă ar fi fost concretizată, fluerul final al d-lui V. Ultimescu, arbitrul partidei, ar fi înregistrat un scor astronomic.

Marţi, studenţii n'au avut adversari. O afirmaţie care ar părea la început de domeniul fanteziei şi care totuşi este perfect plauzibilă. Fiindcă în tot timpul partidei, jocul era angrenat în careul oaspeţilor.

In min. 8 se deschide scorul

In min. 8, la o învălmăşeală în faţa porţii aparată de Ungureanu, Vâlvoiu trage puternic, portarul nu poate reţine şi fundaşul drept intenţionând a „salva" situaţia, introduce balonul în plasă.

In min. 31, la o lovitură de corner executată cu multă competenţă de către Deak, Popovici sare cu capul şi balonul se odihneşte în plasă: 2-0.

Repriza secundă

Studenţii atacă dela început, dar apărarea Sucevei este la datorie. Jocul este foarte viu. Raşina venind bolid din centrul terenului înscrie printr'un shoot formidabil „paianjen", în colţul drept al dreptunghiului. Câteva minute mai târziu, Vâlvoiu trage plasat, portarul respinge uşor şi balonul se împotmoleşte în faţa porţii. După zece minute, mai „cade" un punct, opera aceluiaş Vâlvoiu. Spre sfârşitul matchului, Deak pecetluieşte scorul final: 5-0.

Cei mai buni

S'au evidenţiat: Vâlvoiu Tudor, Popovici şi Raşina de la ieşeni; Radu Dan, Farcaş şi Teodoreanu dela Suceava.

Concluzii

Jocul acesta a demonstrat tuturor, că foot-ballul constituie fără îndoială, un spectacol. Politehnica a combinat frumos în câmp.

In general un spectacol care a mărit moralul coechipierilor şi care le-a insuflat un optimism robust şi sănatos

WOLLEY-BALL

— In cadrul campionatului districtual de wolley-ball s'au mai înregistrat următoarele rezultate: Oltea Doamna (A) —RFR: 2-0; Liceul Internat-Marathon: 2-0.

— In urma acestor rezultate, iată cum arată configuraţia clasamentului (băeţi).

1. Politechnica 5-5-0-10 : 2—5
2. Macaby 5-4-1- 8 : 3—4
3. „U" 4-2-2- 5 : 5—2
4. Lic. Internat 4-2-2- 4 : 4—2
5. Lic. Naţional 1-1-0- 2 : 0—1
6. Marathon 5-1-4- 5 : 9—1
7. Lic. Aplicaţie 5-0-5- 1 :10—0

— Programul etapei din săptămâna în curs, este următorul:

Sâmbătă, ora 10 dim., teren Politechnica: Oltea Doamna (B)-RFR.

Lic. Naţional-„U".

Duminică, ora 10 dim., teren Politechnic: Macaby-Lic. Naţional.

„U"-Lic. Internat.

Gong!

— Duminică dimineaţa, în sala fost Bragadiru va avea loc o mare gala de box cu participarea unor „vedete" din Bucureşti. In acest scop, s'a şi deplasat în Capitală, d. Sorin Braescu, responsabilul sportiv al UTM-lui, pentru a trata cu oficialităţile competente, posibilităţile organizării acestei reuniuni.

Dintre boxeurii ieşeni, vor evolua, se pare: Gh. Tatărescu, Mircea Arcu, Ciornei Mircea, Irinescu Ovidiu, Asofiei, Grecu Ilie.

Metalo-Chimic-CFR Iaşi

Mâine părăseşte oraşul nostru cu direcţia Bucureşti echipa CFR care urmează a susţine Duminică matchul cu Metalo Chimic, leaderul seriei II-a a Div. B.

Privit în sine, matchul dela Bucureşti, este cel mai dificil din cariera ieşenilor, datorită redutabilităţii oaspeţilor care nu cedează atât de uşor mai ales pe teren propriu. Matchul se va disputa pe terenul STB ieşenii deplasează un intreg lot de jucători cu rezervele respective şi speră să facă o figură dintre cele mai onorabile.

I. ŞTIRU

Problema Palestiniană

(Continuare din pagina I-a)

rit în aceleaşi cuptoare ca şi Evreii fără cămin naţional. Dacă în 1941 U.R.S.S-ul ar fi permis Turciei să pue în practică planul său trădător, de a deschide drum hitleriştilor în Asia Mică, desigur că cei 600.000 de Evrei din Palestina ar constitui şi ei astăzi o sfâşietoare amintire.

Deja se vorbeşte de mişcări arabe împotriva evreilor din chibuţuri. Desigur că semănătorii de vrajbă între popoare, special presăraţi de patronii pipe-line-urilor din Asia Mică în conduzia de stăruleţe arabe dinprejurul Palestinei, nu au dezarmat. Ziarele ne aduc ştiri ca până şi tihniţii Evrei din Canada au început să simtă răzbunarea agresorilor fascişti de nuanţă şovin-englezească şi chiar în inima Metropolei comonwealth-ului, Osvald Mossley a devenit vedetă, adică soluţie pentru lorzii ameninţaţi intern şi extern în privilegiile lor seculare şi mai ales în cele mai intime venituri. Foarte repede vor sesiza şi Evreii din România că dispare aspectul rozaurtu al emigraţiei cu parfum de croaziră cypriotă, intrucât vor dispare numai subseditile propagandistice ale acelor ce căştigau din faptul că Palestina era o problemă, dar şi putinţele de curioazie ipocrită a diplomaţilor imperialiştii englezi. Em graţia va cunoaşte de astăzi incolo toată brutalitatea pumnului colonial englezesc.

Din toate cele de mai sus, se trage concluzia că, dacă Evreii din România, ca şi Evreii din lumea întreagă vor ca Palestina să fie cu adevărat liberă, şi dacă vor să se simtă oriunde pe acest glob unde contribue cu geniul lor specific la progres şi bună starea tuturor la dânşii acasă, nu au prea multe căi de ales. Ei trebue să lupte în mod sincer şi conştient, impotriva imperialismului agresiv sub orice formă naţională s'ar afişa, aliaţi de popoarele iubitoare de libertate şi de frăţească convieţuire pe acest pământ care aparţine tuturor.

Dr. L. Făinaru
Medic de Spital
Boli Interne—Boli de Femei
Venerice - Sifilis
IAŞI, STR. ANAST. PANU Nr. 40
Cons. 8—11 şi 3—8

AZI

Joi 4 Decembrie 1947
Ort. S-ta Varvara
Cat. S-ta Barbara
Ebr. 21 Kislev 5708

Farmaciile de serviciu

Farmacia Apollon str. Cuza-Vodă
Farmacia Giossano str. Ştefan cel Mare
Farmacia Păun str. El. Doamnă

PROCUROR DE SERVICIU
D. G. M. Pârlea str. Vânători Nr. 11

Vizita d-lui ministru Lucreţiu Pătrăşcanu la O. R. M.

Cu prilejul vizitei pe care d. prof. Lucreţiu Pătrăşcanu, Ministrul Justiţiei a făcut-o oraşului nostru, d-sa a făcut un popas la Oficiul de Reconstrucţie al Moldovei, fiind însoţit de d-nii Motronea şi Nicolaev dela P. C. R.

Aici, d. Ministru Pătrăşcanu a fost primit de d-nii prefect Const. Bordeianu, preşedintele O. R. M.-ului şi Al. Movilă, secretarul general al instituţiei, cari au prezentat cu date, cifre şi grafice, activitatea dusă pe întreaga Moldovă pentru refacerea locuinţelor ţărăneşti distruse de războiu şi a rezultatelor obţinute până în prezent.

S'a arătat că, un număr de 600 case au fost complect terminate şi urmează să fie predate în mod oficial săteniloc în cursul acestei luni, iar alte 722 case sunt în curs de finisaj.

Conducătorii ORM-ului au amintit apoi d-lui ministru de lipsurile materiale pe care le cunoaşte astăzi instituţia, ce stânjenesc buna desfăşurare a activităţii viitoare.

Dl. prof. Lucreţiu Pătrăşcanu a rămas plăcut impresionat de constatările făcute şi a sugerat ca, în noua campanie de lucru, să se acorde întreaga atenţie sinistraţilor săraci şi cei mai loviţi de furia războiului.

Apoi, d-sa a promis tot sprijinul pentru obţinerea de noui fonduri, necesare continuării activităţii ORM-ului.

La plecare, d. ministru şi-a manifestat dorinţa să viziteze cu prima ocazie satele model Balş şi Popricani din regiunea Iaşilor.

Vizita D-lui ministru Lucreţiu Pătrăşcanu la Teatrul Naţional din Iaşi

Cu ocazia vizitei D-sale la Iaşi, Dl. Prof. univ. Lucreţiu Pătrăşcanu, ministrul Justiţiei a asistat în seara zilei de Duminică 1 Decembrie la spectacolul „Fata de la mansardă" de N. Kriţescu.

Patronul unui monument istoric: „Sfântul Sava"

Biserica Sf. Sava e un vechiu monument istoric aşezat pe temelie adâncă de piatră şi credinţă în inima Iaşilor. E veche dela descălecatul Moldovei, cu urmele viforoaselor intemperii istorice, martoră discreta a multor şi mari evenimente; masivă ca o cetate, cu ziduri de piatră, groase de aproape doi metri, cu un turn de mari proporţii în stilul Turnului Goliei, cu două cupole piramidale boltite pe baze largi, plate, menite mai mult să adune şi să acopere lumea de sub ele decât să săgeteze cerul în chipul celor gotice. Pe tencuiala externă, penelul unui meşter desenator a lăsat în treacat şi lent urmele unui amestec de culori ruginii realizând o pitorească decoraţie, care variază după cum soarele o scalda în lumină.

Manastire odinioară, astăzi biserică parohială, Sf. Sava e un patron al Iaşului alăturea de Trei-Ierarhi, Sf. Neculae-Domnesc, Golia, Bărboiul, Frumoasa, Cetăţuia, Galata, etc.

Iaşul e zidit pe temelii de biserici. Toate momentele lui istorice s'au desfăşurat şi s'au inaugurat în faţa aceloraşi catapitesme.

Iaşul rămâne cetate a locaşurilor sfinte, a idealurilor religioase şi culturale, a multor acţiuni eroice, precum şi a multor pătimiri, care în perspectiva religioasă capătă sens de Golgotă.

Biserica Sf. Sava e un monument de arhitectură unică, nici bazilică bizantină, nici una gotică, ci un templu oriental masiv şi încăpător, frumos prin simplitatea liniilor şi prin mărimea proporţiilor.

Zidită—pare-se—din secolul al XIV-lea de cine ştie care voevod sau căpitan de oştire, tradiţia spune că Alexandru cel Bun ar fi găzduit în ea moaştele Sfântului Ioan cel Nou pe care le aducea dela Cetatea Albă în drum spre Suceava.

In decursul timpului a fost restaurată de diferiţi domnitori printre care se numără Petru Rareş şi Petre Şchiopul a căror chipuri se văd pe tabloul ctitoricesc şi a căror nume sunt trecute în pomelnic.

In 1625 a fost restaurată radical de Postelnicul Ion originar din insula Cipru, nepotul domnitorului Scarlotos din Constantinopole şi închinată Patriarhiei Ierusalimului.

După 1864 nemai având moşii a fost părăsită de călugării greci şi asiatici, rămânând să slujească în ea preoţii moldoveni — biserică la dispoziţia mulţimii, simplu locaş de închinare. Incercată de cutremur, atinsă de o bombă în timpul cumplitului războiu, nu a cedat vremelniciei, ci a rămas marturie de piatră a credinţei şi a istoriei, adeverire a unui ideal de pace şi înfrăţire între oameni.

O biserică e un altar al umanităţii pe pământul patriei.

In ziua de 5 Decembrie, Biserica Sf. Sava îşi va serba hramul. In altarul ei preoţi în vestminte de argint vor înălţa liturghie plină de osârdie pentru pomenirea binefăcătorilor ei şi pentru mântuirea noastră a tuturor.

Soarete timid al lunei Decembrie îşi flutură lumina purpurie de seară pe zidurile cu teancul colorat de vreme şi pe alocurea căzut.

Din turnul clopotniţei răsună toaca de vecernie şi priveghere.

Bisericile Iaşilor stau gânditoare ca nişte fiinţe încremenite aplecate spre trecut.

Pr. M. GRĂDINARU

Citiţi şi răspândiţi „OPINIA"

Opinia publică...

6.000.000

de greviști în Franța. Asta înseamnă că muncitorimea franceză în totalitatea ei a depus uneltele pentru a dovedi tuturor că înțeleg să muncească pentru o viață mai bună și nu pentru îmbogățirea celor „200 de familii" aservite intereselor americane.

Abonamentele la tramvai

Muncitorii dela Textila Copou ne adresează o reclamație în legătură cu modul cum înțelege uzina electrică să aplice principiul abonamentelor la tramvae. Intrucât nu are imprimate la dispoziție pentru abonamente la două curse pe zi eliberează numai abonamente pentru patru curse încasând cuvenita taxă, ceia ce nu reprezintă nici un fel de avantaj pentru muncitori, cari nu au de făcut decât două curse.

Muncitorii reclamanți făcându-se expresia tuturor în situația lor, cer ca până ce vor fi gata imprimatele respective, să se utilizeze sub o formă posibilă și să nu producă pagubă nimănui, imprimatele existente.

Mărfuri pe puncte

Diverși cetățeni ne sesizează că la diferitele centre de distribuire a textilelor și încălțămintelor pe bază de cartele cu puncte sosesc cantități de mărfuri, care se distribue numai celor inițiați, sau care trec întâmplător pe la magazine. Ei cer ca aceste magazine să utilizeze și ele sistemul celora din București, care înainte de distribuire, publică prin gazete listele de mărfuri sosite.

Găsim că cererea cetățenilor este justă. Dealtfel două magazine „Ramona" și „Sursa Ciorapilor" au aplicat sistemul și la Iași, destul de timid, însă totuși au făcut un început.

Și e bine lucrul acesta, pentru a îndepărta orice fel de suspiciuni.

O măsură bună

Am arătat în repetate rânduri greutățile pe care le întâmpinau cetățenii ce doreau să târguiască vreun articol la Cooperativa 6 Martie.

Din zori de zi și până'n seară coada nu se micșora.

Pe lângă cetățenii carè doreau să cumpere „pe puncte" sufereau și asociații cooperativei, care în mod obișnuit, nu fac zilnic târgueli masive.

Iată că cooperativa 6 Martie a hotărît să-și desfacă marfa „pe puncte" în tostul local al economatului funcționarilor publici, rămânând ca sediul cooperativei să servească exclusiv pentru membrii cooperativei.

Instrășit, poate va dispare coada sau cel puțin va fi tăiate în două.

Biroul cartelelor

Cetățenii care fac „coadă" la Biroul Cartelelor de pe lângă Primăria Municipiului trec printr'un adevărat chin până când termină operațiunea.

Fiindcă odată intrați în Birou sunt nevoiți să aștepte și acolo peste o oră pentru binecuvântatul motiv că acolo, lucrează un singur funcționar.

Sesizăm conducerea Primăriei despre acest fapt și sperăm că se vor lua măsuri imediate.

Măcar încă doi sau trei funcționari trebue să mai fie dați la acest birou supraaglomerat.

Intensificarea operațiilor comerciale cu străinătatea

Pentru desăvârșirea operei de redresare a țării avem nevoe de importuri de mărfuri și de stocuri de devize pentru plata importurilor.

Insă acest rezultat l-am putea obține numai printr'un export al prisosului de produse indigene, export contra numerar, sau în compensație cu mărfuri străine. Exportul e astăzi posibil datorită recoltei abundente din toamna aceasta.

Se și anunță, într'adevăr, că guvernul studiază și pregătește modalitățile de export. Un plan amănunțit a și fost întocmit.

In acest scop au loc consultări cu diverse firme exportatoare și totodată s'au ținut conferințe cu atașații comerciali și consilierii economici ai României din străinătate.

Operațiile de export, care vor începe în timp scurt, vor intensifica viața noastră economică și vor da amploare acțiunii pentru înlăturarea efectelor războiului.

Redeschiderea bibliotecii Apărării Patriotice

Apărarea Patriotică, secția culturală, face cunoscut că începând dela data de 5 Decembrie a. c. se redeschide biblioteca Apărării în sediul din strada I. C. Brătianu.

Biblioteca cuprinde toate cărțile apărute în ultimul timp și este deschisă zilnic pentru cititori.

Incep pregătiri pentru campania de primăvară a asanării Iașului

Campania de primăvară va fi folosită exclusiv în domeniul refacerii orașului

Ecouri dela ultima ședință de asanare a orașului

Marți după amiază a avut loc la Primărie o importantă ședință a Comandamentului de asanare al Iașului. A prezidat d. general Virgil Ignat. A participat și d. Gavriliuc din partea P. C. R.-Iași

Problema preocupării fondurilor

Prima chestiune desbătută a fost aceia a procurării fondurilor. Din expunerea făcută de d. I. Moisiu, casierul comandamentului reesă că au mai rămas numeroase instituții care nu și-au îndeplinit obligațiunea de a vărsa comandamentului sumele provenite din donația unei zile din salar. S'a hotărît ca o delegație alcătuită din d-nii Gh. Păun, prim-președinte al Curții de Apel, V. Sasu, procuror general al Curtii de Apel, prof. univ. Chelărescu, Adam Șerban, V. Avram președintele președintele Camerii de Comerț și I. Moisiu să viziteze instituțiile care nu și-au îndeplinit obligațiuile, stăruind să se achite banii.

Tot în legătură cu chestiunea achiziționării fondurilor necesare asanării orașului, d. Gavriliuc a arătat foarte documentat că problema refacerii orașului nostru interesează în egală măsură pe toți cetățenii Iașului, întrucât capitala Moldovei trebue să se refacă și să devină un oraș model din punct de vedere edilitar și urbanistic.

Așa dar toată lumea e datoare să contribue — bine înțeles fiecare după puterea lui de plată — cu o contribuție bănească. Nu trebue să surprindă pe nimeni că la preschimbarea cartelelor alimentare și la viitoarele cartele cu puncte se va percepe câte 2—3 lei pentru asanare. Cinematografele și Teatrul Național vor da spectacole speciale ala căror fonduri să fie predate Comandamentului.

O expunere asuara situației Salubrității

a fost făcută de d. ing. Victor Latchin, noul director al I. M. I.-ului.

Planul d-sale de salubritate este foarte limpede și ușor realizabil, — după cum a observat foarte just și dl. ajutor de primar Paluga. Dealtfel într'un reportaj anterior, am însemnat câteva din proectele noii conduceri a Intreprinderilor Municipale: Să le rezumăm: sporirea numărului de podari până la una sută (toți valizi și cu putere de randament); cumpararea a zece cai pentru transportul gunoaielori introducerea funcționarii căruțelor cu clopoței (pe străzile centrale) pentruca la trecerea lor gospodina să iasă din casă și sa verse resturile menajere; sporirea numarului de mașini care vor transporta gunoaiele; lichidarea vechilor depozite de gunoi (cu sprijinul Primăriei); construirea unor crematorii pentru arderea gunoaelor.

Acest plan, după cum am mai arătat și daunăzi este minimal, dar are nevoie de sprijinul cetățenilor și în deosebi a Serv. Sanitar și al Chesturii, — instituții cari nu prea s'au ilustrat până în prezent la aceasta operă.

Iluminatul public al orașului

a fost din nou unul dintre obiectivele Comandamentului de asanare. Intrucât demersurile de până acum n'au fost încununate de succes, s'a decis sa se facă apel la Parlamentarii Iașului care sa stăruie la forurile superioare din București pentru obținerea becurilor necesare iluminării orașului.

Alte probleme

Discutându-se chestiunea îmbunătățirii circulației tramvaielor dl. ing. P. Nazarenco, directorul Uzinei a arătat ca din pricina lipsei motoarelor de tramvai, nu se pot spori deocamdată numărul vagoanelor. Și din aceasta cauza nu e posibil să funcționeze încă tramvaiul pe strada Sărărie. Insă, dl. ing. Nazarenco a adus la cunoștință un fapt îmbucurător: e posibil ca în primele luni ale anului 1948 sa fie puse în circulație la Iași trolybuse,—vehicule spațioase și mult mai practice de cât tramvaiele.

*

Ședința se închee după-ce d-nii ing. Chiriacescu și Teodorescu și arh. Schor au fost delegați să întreprindă planurile necesare pentru pregătirea campaniei de primavară,—care va fi o campanie exclusiva de refacere!

*

In ședința de Marți 9 Dec. —când vor trebui sa fie prezenți toți șefii de instituții care au contingentă cu Primăria—Serv. Tehnic al Municipiului va arăta ordinea de urgență a instituțiilor ce trebuesc refăcute în primăvara.

AD.

Reorganizarea magazinelor care vând mărfuri pe puncte

— Importante decizii luate la o ședință a Ofic. Economic Județean —

La Oficiul Economic Județean a avut loc ieri o importantă ședința prezidată de d. director Vasile Condrea, la care au fost prezenți d-nii: C. Zaharia, Avram; președintele Camerii de Comerț, Surugiu, I. David și Rașchitoriu.

Cu acest prilej s'a luat în discuție problema reorganizarii magazinelor de stat din localitate.

In urma propunerilor făcute s'au hotărît urmatoarele:

Cele șase magazine de stat să fie organizate pe specialități, în senzul ce, acolo unde se vând stofe, sa nu fie distribuite pânzeturi sau încălțaminte.

Fiecare magazin să fie condus de către o asociație de comercianți de specialitate.

Repartizarea magazinelor pe următoarele străzi: Ștefan cel Mare, Brătianu, Lapușneanu, Cuza Vodă și Tg. Cucului.

O comisiune urmează să verifice pe teren capacitatea localurilor unde vor funcționa magazinele de stat.

In afară de cooperativa „6 Martie" se va mai ființa o cooperativă care va deservi personalul c. f. r. S'a hotărît să se facă demersuri la București pentruca și această cooperativa să vândă mărfuri pe puncte.

Astăzi la ora 4 după amiază va avea loc o mare constatuire la Oficiul Economic Județean, la care au fost convocați conducătorii magazinelor de stat în vederea verificării situației componenților firmelor și a funcționarilor existenți.

PIERDUT Buletinul Populației pe numele Irina N. Zaharia, Tg. Frumos. Il declar nul.

PIERDUT Buletinul Populației pe numele Zaharia Neculai Tg. Frumos. Il declar nul.

D.T.T. la toate farmaciile

Prin grija medicului șef al județului, începând de săptămâna viitoare se va găsi spre distribuire la toate farmaciile din oraș și județ substanțe insecticide ca D. D. T., Samexan sub formă de pulbere sau lichid.

Toate întreprinderile din oraș vor fi obligate să-și procure aceste substanțe necesare pentru stârpirea insectelor. Deasemeni sunt sfătuiți și toți cetățenii să și le procure pentru a preîntâmpina în felul acesta declararea cazurilor noi de boli contagioase transmisibile prin paraziți.

Comitetul Democrat Evreesc
SECȚIA CULTURALA
organizează în ziua de
Duminică 7 Dec. orele 5 d. a.
O seară de muzică
de camere, lieduri și arii
INTRAREA LIBERĂ

AZI LA „SIDOLI"
VASUL FANTOMA
cu EDWARD ROBINSON

Filmul evreesc
Mameniu
cu
Mali Picon
VINERI ULTIMA ZI
La CAPITOL

DOCTOR
S. A. DAVID
Boli interne
și de copii, boli de femei
Venerice, Sifilis
Blenoragia, vindecă radical în 9 ore
Iași, str. Costache Negri 3 (colț Elena Doamna)
Cons. 8—12 dim. și 2—9 seara

Cumpăr radio-super
aparat excepțional. Preferabil Körting. Prometeu str. Lapușneanu 33

DE VANZARE apartamente câte două camere, bucătarie, apa, canal, lumină. Adresa procuratorului meu: avocat Elias Grümberg Rosetti 30.

PIERDUT buletinul biuroului populației, Ion Udilă din Tg. Frumos, îl declar nul.

PIERDUT buletinul biuroului populației, Aglaia Burlui din Tg. Frumos, îl declar nul.

Citiți „OPINIA"

PROGRAMUL VIITOR LA „TRIANON"

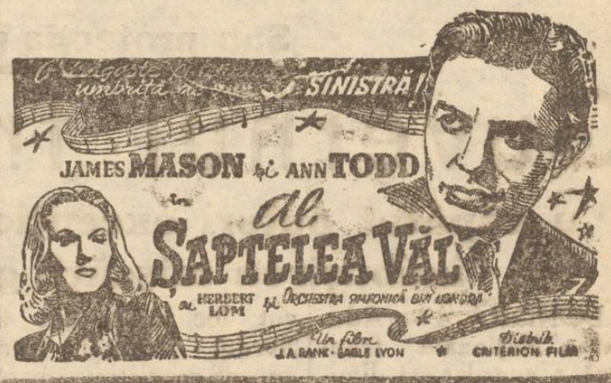

TEATRUL SCALA
Ansamblul popular evreesc — Conducerea: Boris Segal, Sol. Friedman
VINERI 5 DECEMBRIE, ORA 5 p. m.
după cererea generală și marele succes obținut, se va juca pentru ultima oară
DER DYBUK
3 acte de Ansky, muzica de Schlossberg
cu: Sara Ettingher, Seydi Glück, Frieda Friedman, Maivina Glückman, Mano Rippel, G. Lazarius, Marcu Glückman, M. Moscovici, I. Ettingher.
Conducerea muzicală: Boris Segal
BILETELE LA CASSA

ATENȚIUNE IAȘI!!!
Vineri 5 Decembrie seara ora 8
în sala Teatrului „Trianon"
are loc o singură reprezentație dată de cei mai mari sugestori ai României
Luana și Jozefiny
Din programul care cuprinde 42 experiențe de sugestie și telepatie, se remarcă:
Match de foot-ball dintre România și Ungaria; o inundație în sală; frig polar, invazie cu purici, etc. etc.
Biletele la agenția „ORPHEU" și în seara spectacolului la cassa teatrului

SCLAVELE ALBE
cu JULES BERRY
JEAN PIERRE AUMONT
KATE de NAGY
SAMBATA PREMIERĂ la CAPITOL

AZI LA SIDOLI

AZI LA „TRIANON"
UN NOU TECHNICOLOR BRITANIC
Viața unui gentleman și erou
Colonel BLIMP
cu ANTON WALBROOK
ROGER LIVESSEY
DEBORAH KERR

ULTIMA ORA

Sub protecţia poliţiei şi armatei

Guvernul francez

a căpătat puteri excepţionale pentru înăbuşirea mişcării greviste

LONDRA 4 — Adunarea Naţională franceză a acordat eri dimineaţă puteri excepţionale guvernului pentru a înăbuşi grevele.

Discuţiile foarte violente au durat 5 zile. Pentru a influenţa votul, guvernul a înconjurat Parlamentul de trupe şi detaşamente poliţieneşti înarmate. Votului s'au împotrivit numai deputaţii comunişti, ceilalţi deputaţi demascându-se astfel ca duşmani înverşunaţi ai clasei muncitoare.

Concentrarea rezerviştilor

PARIS 4—Azi s'a dat un comunicat prin care se anunţă mobilizarea unui nou contingent de 85.000 de rezervişti din clasa 1945.

Grave deraieri de trenuri

PARIS 4. — In cursul zilei de eri, trenul poştal Paris-Lille a deraiat. Sunt 20 morţi şi 40 răniţi. Acest act a fost comis de duşmanii greviştilor pentru a arunca pe umerii lor responsabilitatea ce decurge. Clasa muncitoare este decisă însă să răspundă cum se cuvine acestor provocări reacţionare. Au mai deraiat încă două trenuri poştale.

*

LONDRA 4. — Numeroase incidente au avut loc deasemeni în Nordul Franţei între minerii greviştişi armată.

Scandal în Parlamentul italian

LONDRA 4. — In Adunarea Constituantă a Italiei s'a iscat eri un scandal care a degenerat într'o adevărată bătălie între deputaţii monarhişti şi cei de stânga.

Acest incident a fost provocat de monarhişti care, în discuţia privitoare la un articol din Constituţie, cereau ca forma de stat să nu fie definită. Deputaţii s'au repezit atunci cu toţii la microfon să ia cuvântul. S'a produs astfel o mare tulburare.

Mâne începe distribuirea uleiului pe luna Noembrie

Mâine 5 Decembrie 1947, începe distribuirea uleiului pe luna Noembrie crt. la populaţie şi instituţii.

Distribuirea se va face prin cooperativele care au împărţit cota pe luna Octombrie.

In acest scop toate cooperativele vor raporta Federalei în cursul după amezii de astăzi cantităţile distribuite şi soldul.

Intrucât cota de ulei afectată judeţului nostru este încă în curs de sosire, începerea distribuţiei se va face din soldul cotei Octombrie.

Raţiile la populaţie sunt:

Cartela B, munci grele, 900 ml.

Cartela C. muncitori obişnuiţi şi funcţionari 600 ml.

Cartela D 1, membrii familiei peste 14 ani, 500 ml.

Cartela D 2, membrii de familie sub 14 ani 500 mil.

Cartela E, restul populaţiei 500 mil.

Raţiile la instituţii sunt:

Sanatorii T.B.C. 500 ml.
Spitale 375 mil.
Internate 250 mil.
Azile 250 mil.
Cămine 250 mil.
Orfelinate 250 mil.
Penitenciare 250 mil.
Creşe 250 mil.
Cantine 300 mil.

Instituţiile sunt rugate a a trimite delegaţi la Oficiul Economic Judeţean pentru ridicarea bonului de uleiu.

Distribuţia se va face în baza bonului Nr. 1 grăsime şi uleiu din cartela lunei Decembrie.

Se atrage atenţiunea populaţiei că trebue să păstreze în cartelă bonul Nr. 2, deoarece pe acest bon se va da raţia de uleiu pe luna Decembrie.

In ceiace priveşte justificarea distribuirii cotei Octombrie, aceasta se va face de către cooperative prin depunerea bonurilor la Oficiul Economic la data când vor fi anunţate.

Distribuirea zahărului pe Decembrie

Distribuirea zahărului pe luna Decembrie începe la toate centrele de distribuire, Luni 8 Decembrie 1947.

Centrele de distribuire se vor prezenta la Oficiul Economic Judeţean, Sâmbătă 6 Decembrie pentru a depune justificarea distribuirii cotei Noembrie şi pentru a primi bonul pentru cota Decembrie.

Raţiile sunt aceleaşi ca şi în luna Noembrie şi se vor distribui în baza bonului de zahăr din cartela lunei Decembrie.

Deşcoperirea unei afaceri cu paşapoarte false de emigrare

Una dintre cele mai senzaţionale descoperiri a fost făcută de către autorităţile poliţieneşti în legătură cu emigrările. Organele respective erau informate că, de câtva vreme se negociau'pe piaţa Capitelei şi in unele oraşe din provincie, diferite certificate ale unor state ce nu au reprezentanţe diplomatice şi consulare în ţară. In special este vorba de două mici republici americane, Venuzela şi Honduras, cari nu au consulate decât în vre-o două ţari europene.

Una în Italia. Certificatele de emigrare eliberate în numele celor două repubici. Venezuela şi Honduras erau oferite la preţuri ridicate. Autenticitatea lor n'a putut fi pusa la îndoială, în primul rând, fiindcă cel mai apropiat consulat al celor două republici este la Milano şi în al doilea rând fiindcă procedurile de emigrare nu incumbă autorităţile să verifice actele ţarilor ce autorizează intrarea solicitatorilor.

O întâmplare neobişnuită a făcut însă ca falşurile să fie descoperite şi banda dela Bucureşti să poată fi în întregime capturată.

Un industriaş care a plecat cu familia la Milano după ce cumpărase cu preţ fabulos un asemenea certificat al „republicei Honduras", vroind să se îmbarce apoi într'un port italian pentru America, a fost împiedicat să plece. Falşul a fost descoperit acolo şi bine-înţeles că familia emigrantului n'a putut pleca mai departe, ci se află în Italia, rămasă în bătaia vântului.

In momentul de faţă se întreprind cercetări ample pentru a se stabili dacă falşurile se fabricau la noi sau la Milano cum se credea.

Dl. Prof. Briul din Strada Gându 6 a reclamat poliţiei că acum două zile a fost victima unui furt de îmbrăcăminte săvârşit de către femeia de serviciu Aurica Poale. In urma investigaţiilor întreprinse de către organele circ. III poliţie, hoaţa a putut fi capturată în str. Albineţ 51 unde se adăpostea.

au fost găsite şi o parte din lucrurile furate, care au fost restituite păgubaşului. Cercetările sunt în curs.

FEMEILE DIN IAŞI

manifestează pentru prietenia româno-jugoslavă

Meetingul din sala „Capitol"

In cadrul săptămânii prieteniei româno-jugo-slave, a avut loc eri după masă în sala cinematografului „Capitol", un impresionant meeting al femeilor din Iaşi. Sala frumos pavoazată a devenit neîncăpătoare pentru mulţimea care a venit să-şi manifestezé entuziasmul şi calda prietenie care ne leagă de ţara vecină, Jugo-Slavia.

După intonarea „Internaţionalei", ia cuvântul *d-na profesor Rusu.*

Domnia-Sa evocă în cuvinte calde jertfa celor 1.500.000 de jugo-slavi morţi în timpul războiului antihitlerits pentru cauza libertăţii şi a democraţiei. După izgonirea cotropitorilor, cele şase popoare din Republica federativă jugo-slavă, având în frunle pe legendarul mareşal Tito au pornit cale reconstrucţiei ţării, pe calea solidar.zării.

Exemplul de muncă şi abnegaţie a popoarelor prietene din Jugo-Slavia va fi urmat şi de poporul nostru.

D-na prof. Săvescu

Luând cuvântul, arată că o prietenie de veacuri ne leagă pe noi de jugo-slavi. In tot cursul istoriei am luptat împreună împotriva duşmanilor comuni.

Şi tot împreună am luptat împotrivr fasciştilor cotropitori.

Sub imboldul eroicului Partid Comunist jugo slav, lupta împotrivr acestora a fost dusă spre biruinţă

După război, popoarele din Iugo-Slavia sub conducerea Frontului Popular au purces la largi reforme sociale. Au fost naţionalizate fabricile mijloacele de transport, băncile; oraşele au fost refăcute, satele au fost electrificate. Toate comploturile puse la cale de imperialiştii anglo-americani au fost lichidate. Toate aceste reforme de o importanţă covârşitoare pregătesc trecerea Jugo-Slaviei dela o formă de stat cu democraţie populara la un stat socialist.

Vorbitoarea scoate apoi în evidenţă ajutoarele prieteneşti trimise nouă de către popoarele Jugo-Slave în timpul anilor secetoşi, cum şi sprijinul ce ne-a fost dat de către diplomaţii sârbi la conferinţa de pace dela Paris.

România se află alături de Jugoslavia în tabăra antiimperialistă şi democratică împreună cu toate celelalte popoare iubitoare de pace şi libertate în fruntea cărora se află Uniunea Sovietică,

*

După cuvântul d-nei Săvescu a urmat un program artistic cu concursul corului C. F. R. de sub conducerea d-lui Toma Carp, a corului C. A. M. de sub conducerea d-lui Saint-Pierre şi a corului Uzinei de sub conducerea d-lui Ţurcanu.

Au recitat d-na Elena David şi d-l Beldinau. A fost votată apoi de întreaga adunare o moţiune de prietenie şi caldă simpatie pentru poporul Jugoslav.

Z

Comunicat pentru proprietarii de vehicole

Se aduce la cunoştinţa tuturor proprietarilor de vehicole cu tracţiune animală, care fac transporturi de pasageri sau mărfuri, că în timp de 10 zile dela publicarea prezentului comunicat, urmează a se prezenta la Chestura Poliţiei Municipiului Iaşi, Bir. Circulaţie, împreună cu vehicolele pentru verificarea lor şi a foilor de circulaţie.

Acei ce nu se vor prezenta, în acest termen, vor fi sancţionaţi cont. regulamentului legii circulaţiei Nr. 121 | 1947

SINDICATUL SANITAR IAŞI

CONVOCARE

Se aduce la cunoştinţă tuturor d-lor medici, că Joi 4 Decembrie a. c. ora 7 seara, are loc adunarea generală la sediul Sindicatului str. Ştefan cel Mare nr. 4.

COMITETUL

NOUL PREŢ al laptelui

Ministerul Industrei şi Comerţului a dat o decizie prin care preţul maximal de vânzare loco producător, pentru laptele de vacă, se stabileşte la 18 lei în localităţile din zona de aprovizionare a Capitalei şi 12 lei în localităţile din restul ţării. Preţul este înţeles pentru un litru de lapte proaspăt şi curat, aşa cum a rezultat dela mulgere.

O acţiune de reorganizare a teatrului românesc

BUCUREŞSI 4. — In vederea reordanizării teatrului românesc, dl. Aurel I. Maican, directorul general al teatrelor a hotărît să se ţină consfătuiri regulate cu cronicarii dramatici, directorii de scenă şi reprezentanţii instituţiilor culturale.

O primă reuniune cu cronicarii dramatici a avut eri loc la direcţia generală a teatrelor.

Au luat cuvântul d-nii Aurel Ion Maican, A. Baranga, M. Raicu şi Negreanu.

Discuţiile s'au purtat în deosebi asupra conţinutului social al teatrului şi asupra ridicării ţinutei sale artistice.

O atenţie deosebită s'a acordat teatrului din provincie.

Acord comercial

între Cehoslovacia şi U. R. S. S.

PRAGA 4—Ministerul cehoslovac al Comerţului a sosit eri la Moscova pentru semnarea unui acord comercial pe termen lung.

La sosirea sa, ministrul cehoslovac a mulţumit Generalissimului Stalin, care ţinând seama de dificultăţile alimentare ale Cehoslovaciei, a dublat cantitatea de grâu ce urmează s'o trimită într'acolo.

Ministrul cehoslovac a avut o întrevedere cu dl. Mikoian, ministrul Comerţului exterior al Uniunii Sovietice.

*

LONDRA 4. — In drum spre Moscova, dl. Wilson, ministrul Comerţului Marei Britanii s'a oprit la Berlin. D-sa a declarat că relaţiile economice dintre cele două ţări contribue la ridicarea lor economică.

Situaţia consilierilor tătărăsceni

în administraţiile locale

— BUCUREŞTI 4. — Prin eşirea din guvern a reprezentanţilor partidului liberal-Tătărescu, se pune şi problema continuărei participărei delegaţilor acestui partid în administraţiile locale.

Astfel comisia interimară a judeţului Arad a hotărât să ceară Ministerului de Interne, înlocuirea consilierilor tătărescieni cu alţi reprezentanţi ai partidelor BPD.

Aceiaşi problemă urmează să fie rezolvată pentru toate comisiile interimare comunale şi judeţene din ţară.

Magazine sigilate

de organele controlului economic

De câteva zile, organele Serviciului de Control Economic din localitate au întreprins o acţiune de verificare a magazinelor şi localurilor.

Cu această ocazie s'a constatat că negustorii profitând de faptul că au fost lăsaţi mai domol cu controlurile, au uitat că mărfurile mai trebuesc etichetate şi că negustorii au dreptul numai la anumite beneficii. Astfel că o echipă de controlori economici in frunte cu inspectorii Raşchiţanu şi Heleşteanu, efectuând mai multe controluri inopinate la câteva întreprinderi ieşene, au stabilit grave abateri.

Aceste controluri au dus la sigilarea magazinelor „Favorit" din str. Cuza-Vodă 75, proprietatea d-lui Lupu Reidler şi „Libraria Universităţii" din str. Lăpuşneanu 29, proprietatea d-lui Maier Marcel.

Deasemenea a fost sigilat cunoscutul restaurant la „Valdman" din str. Ştefan cel Mare şi proprietarul localului arestat. Vinovaţii vor fi trimişi în judecata instanţei de sabotaj.

Abonaţi-vă la „Opinia"

ORA 12

Dl. Tătărescu

a demisionat dela conducerea partidului

BUCUREŞTI 4. — Dl. Gh. Tătărescu a adresat o scrisoare d-lui Petre Bejan în care-şi anunţă demisia din şefia partidului liberal. Această demisie — scrie d. Gh. Tătărescu — s'ar datora în primul rând sănătăţei sale şubrede şi unui conflict cu delegaţia permanentă a partidului.

Atribuţiile conducerii Partidului cad acum asupra sfatului parlamentar. Aceasta, până la viitoarea convocare a comitetului executiv al partidului.

O nouă sesiune

de bacalaureat

BUCUREŞTI 4. — Ministerul Educaţiei Naţionale a fixat o sesiune excepţională de bacalaureat pentru Februarie.

Aceasta, spre a lichida situaţia unor categorii de absolvenţi de liceu cari, din diverse motive, nu s'au putut prezenta la aeest examen, în toamnă.

Incidentele continuă

în Palestina

LONDRA 4—In Palestina a fost respins un „atac" arab împotriva unei uzine electrice.

La Haifa a fost incendiat un depozit evreesc de cherestea.

In urma altor incidente ce s'au consumat eri în Palestina au căzut 17 evrei şi 8 arabi.

Vrednicia tineretului muncitoresc

BUCUREŞTI 4. — Conducta de gaz metan Agnita-Botorca a fost terminată cu două săptămâni înainte de termen. Brigada U.T.M.-ului „Gh. Gheorghiu-Dej a făcut statului o economie de 150.000.000 lei.

In cinstea brigadierilor, care se întorc mâine în Capitală, va avea loc un meeting la care vor lua cuvântul d-nii: Gh. Gheorghiu-Dej, Chivu Stoica şi d. deputat Gh. Florescu, secretarul U.T.M.-ului.

BIBLIOTECA UNIVERSITĂȚII -IAȘI-

ANUL XXXIX Nr. 372

4 Pagini 5 Lei

Sâmbătă 6 Decembrie 1947

ABONAMENTE

Lei 450 . . . . . 9 luni

„ 5.000 Intreprinderi, autorități pe un an

Atelierele tipografice IAȘI, STRADA LĂPUȘNEANU Nr. 37

OPINIA

ZIAR POPULAR COTIDIAN

Redacția și Administrația IAȘI, STR. LAPUȘNEANU Nr. 37

TELEFOANE:
Redacția . . Nr. 1209
Administrația . . „ 2042
Serv. de noapte . . „ 2088

Director C. R. GHIULEA

REFORMA ADMINISTRATIVA

Se prea poate că mulți oameni ale căror preocupări sunt absorbite de multiplele probleme zilnice, nu s'au oprit să reflecteze asupra însemnătății reformei administrative, a cărui proiect este aproape terminat, urmând a fi supus reprezentanților națiunii.

Dacă însăși simpla enunțare a „reformei administrative" sună ca o abstracție biurocratică, totuși conținutul nou pe care îl cere viața satelor și orașelor noastre pe făgașul asanării lor, constituie o indicație concretă a unor schimbări radicale, prin care va trebui să se stabilească reorganizarea sistemului de conducere a așezărilor noastre, legându-se activitatea gospodărească de progresul social și economic al fiecărei regiuni.

Pentru a putea să se rostească asupra problemelor naționale ale țării, cetățeanul are în primul rând răspunderea gospodăriilor locale și de aceia el trebuie să participe stăruitor la viața orașului sau satului său.

Fiindcă e neîndoios că în noua rânduială administrativă se va ține seama de nevoile economice și sociale, putem privi reforma administrativă ca un semn al normalizării vieții locale, — bineînțeles, normalizare care nu mai poate fi o întoarcere la „normalul" din trecut cu ficțiunile sale depășite.

In ceia ce ne privește, noi ieșenii așteptăm dela noua reformă, ceva în plus: o descentralizare administrativă.

Aceasta este dealtfel o necesitate continuu resimțită de provinciile românești.

In cadrul Constituției din 1923 bazată pe un centralism stringent, provinciile românești se simțeau stingherite în dezvoltarea lor firească, ceiace în realitate dăuna însăși evoluției țării întregi. Legiuirile administrative care s'au încercat între timp până acum, n'au putut aduce o remediere a situației.

Situația aceasta a avut repercursiuni deosebite asupra Iașului și Moldovei, din cauza condițiilor speciale pe care acest centru și această provincie le-au avut în structura politică românească. Leagăn al atâtor idei creatoare de progres, Iașul și cu el întreaga Moldovă a așteptat totdeauna cu nerăbdare o reformă administrativă care să permită o restabilire a orașului și provinciei lor în condițiile adecvate spiritului nou al vremurilor.

Iată dece, cu atât mai mult cu proectul e abia în ciornă, noi trebue să-i acordăm o atenție deosebită.

Prin noua reformă administrativă, ieșenii vor, ca orașul lor, că constitue în comunitatea românească un factor de reală contribuție la progresul general al țării, care să se armonizeze fericit în angrenajul celorlalte centre și ale cărui raporturi cu centrul politic al României să fie încadrate într'un spirit de largă comprehensiune reciprocă.

Prin excelență receptiv la ideile generale, spritul ieșean și moldovenesc așteaptă desigur dela noua orânduire condițiile cele mai propice pentru dezvoltarea și manifestarea lui pe linia de totdeauna a marilor idei care au dus la înfăptuirea și consolidarea statului românesc de astăzi.

SAVEL DAVICU

Razie...
în zona americană din Germania

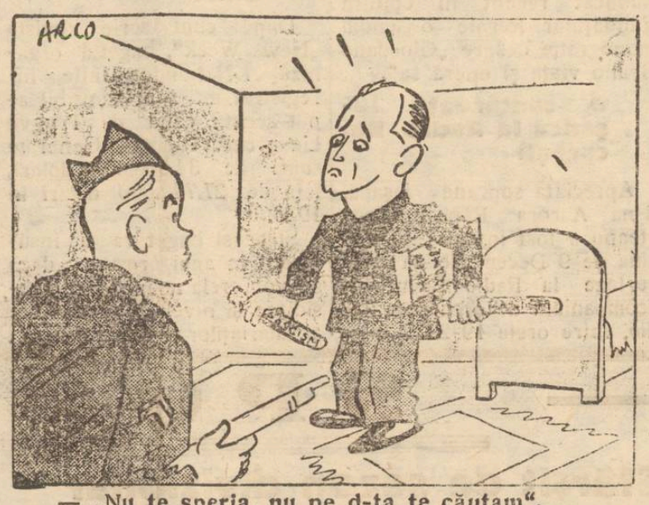

— „Nu te speria, nu pe d-ta te căutam".

Incursiuni bisericești
în domeniul politic

In vremea gravei rătăciri legionare, s'a produs o cumplită carență a clerului nostru ortodox. Mulți clerici (între care și unii Erarhi) au lepădat îndatorirea lor creștină, spre a deveni propagator de ură și a se asocia la regimul de agresiune, jaf și asasinate.

După reîntronarea omenei și civilizației în societatea românească, clerul ortodox a purces la penitență și reculegere. Iar conducerea democrată a țării s'a arătat generoasă și iertătoare.

Astăzi avem, în cea mai largă măsură, un cler ortodox revenit la îndatoririle evanghelice și conducători ai Bisericei înțelegători ai misiunei lor duhovnicești.

Dar iată că se accentuiază o criză în rândurile clerului catolic, mai cu seamă în Ardeal, — ceiace nu poate lăsa indferent guvernul nostru democratic popular.

Dl. Vasile Luca ministrul finanțelor și unul din exponenții cei mai autorizați ai guvernului, a denunțat cazul cu prilejul recentului Congres U. P. M. Domnia-Sa a arătat că clerul nostru catolic (cel puțin o parte dintr'ânsul) se pune la remorca imperialismului internațional, uneltind împotriva regimului nostru democratic.

Asemenea deraieri clericale, asemenea reeditări de carență ca în trista vreme a legionarismului, nu pot fi lăsate să se înrădăcineze.

— „Noi n'am atacat religia niciodată și nici n'o atacăm (a precizat d. ministru Luca). Respectăm orice religie și orice cult. Noi susținem libertatea de credință și am realizat-o... Când am luat pământurile și le-am împărțit poporului, nu ne-am atins de biserică. Le-am lăsat pământurile, ca să poată întreține școli și spitale".

Dar d. ministru Luca atrage atenția că:

„Altarul să rămână altar și să nu se prefacă în club politic reacționar...

„Nu se poate cere nici Statului român democrat să permită, să răbde ca în școlile confesionale să se ducă o politică antidemocratică".

„Sau vor urma calea politicei democratice a Statului, sau Statul va fi nevoit să ia măsuri".

Foarte limpede și foarte just.

Fiecare instituție socială trebue să-și implinească sarcinele firești, fără amestec în domenii care n'o privesc.

Biserica își are rolul ei bine limitat. Dar a întrebuința ascendentul ei moral în scopuri străine de rosturile religiei; a face din altar tribună politică, iar din școala confesională un ferment de reacționarism împotriva orientării poporului și Statului, înseamnă a clătina temeiul însuși al Bisericei.

Trecuta aventură legionară trebue să deschidă ochii tuturor și să pue lumea în gardă. Cine vrea să rămâe orb și să cultive mai departe aventura, va avea să suporte consecințele, — știut fiind că generozitatea și iertarea au și ele o margine!

G.

Începând de Luni 8 Decembrie

1500 elevi dela școlile primare din Iași
vor lua masa la cantinele înființate la fiecare școală în parte
— Importanta consfătuire a d-lui primar Paluga cu directorii școlilor primare —

Ieri dimineață a avut loc în cabinetul d-lui ajutor de primar Anton Paluga și sub președinția d-sale, o importantă conferință a tuturor directorilor școlilor primare din Municipiul Iași. A participat și dl. inspector școlar V. Cosma.

Consfătuirea a fost deschisă de dl. ajutor de primar Paluga care s'a ocupat pe larg de problema cantinelor școlare. D-sa a arătat că e necesar să se schimbe procedeul utilizat în alți ani, în sensul ca aceste cantine să nu mai funcționeze numai în câteva centre ale orașului, ci ele să ia ființă pe lângă toate școlile primare din oraș. In acest mod, elevii nu vor mai avea de parcurs distanțe mari până la centrul respectiv. Școlarii, ai căror părinți sunt lipsiți de mijloace vor fi alimentați la școala unde învață. In total, vor lua masa aproximativ 1500 elevi pauperi din Iași, — număr în care se includ și școlarii săraci dela școlile primare particulare.

Cantinele acestea vor începe să funcționeze de Luni 8 Decembrie, în care scop directorii școlilor primare vor ridica rațiile necesare înca de Duminică.

Alte chestiuni

S'a mai ridicat o problemă importantă și anume: s'a semnalat că anumiți elevi cari până în prezent au avut o frecvență bună, odată cu venirea timpului friguros această categorie de școlari (e vorba bine înțeles de cei săraci) sunt în imposibilitate să urmeze regulat cursurile, întrucât sunt lipsiți de îmbrăcăminte.

Pentru înlăturarea acestei situațiuni, s'a hotărît ca o comisiune alcătuită din d. primar Paluga și din câțiva directori de școli să întreprinda stăruitoare demersuri la filiala locală a Crucii Roșii, — solicitându-se acordarea cât mai grabnică de vestminte și încălțaminte pentru copiii săraci.

D. inspector școlar Cosma a înfățișat o serie de doleanțe și deficiențe care se resimt la școli și care împedică normala funcționare a lor: sălile de curs sunt — în marea lor majoritate — lipsite de becuri așa că imediat ce se întunecă lecțiile trebuesc suspendate; la alte școli se semnaleaza lipsa geamurilor și la multe din ele lipsa lemnelor.

Intrucât ele au fost folosite la cantinele ce își aveau până în prezent centrele la aceste școli, combustibilul s'a împuținat simțitor și nu s'a mai putut face față încălzirii sălilor de clasă.

***

D. ajutor de primar A. Paluga a promis că va studia fiecare problemă în parte și va aduce soluțiile cele mai potrivite pentru remedierea actualelor lipsuri.

***

In conferința de ieri s'a mai adus la cunoștință îmbucurătorul fapt că cele mai multe dintre întreprinderi au înțeles imperativul vremurilor și au pus la dispoziția salariaților analfabeți materialul necesar pentru cursurile ce sunt predate de institutorii dela școlile locale.

Rep.

Procesul asasinatului
de pe avionul „YR-TID"
se va judeca la București

La Tribunalul militar din capitală s'au încheiat cercetările în legătură cu asasinatul săvârșit în avionul „YR-TID" al soc. de navigație aeriană TARS. Acest avion a fost forțat în ziua de 25 Iulie 1947 să-și schimbe ruta București-Craiova și să ajungă în Dardanele după ce în aer s'au petrecut scene de groază.

Magistratul instructor a încheiat referatul de trimitere în fața instanțelor militare a următorilor: sublocotenenții Dobre Aurel, Bălteanu Zefir și Ștefănescu Romeo pentru crimă de asasinat, crimă de sbor cu avionul fără autorizație și dezertare. Pentru complicitate la cele arătate mai sus au fost trimiși în judecată sub stare de arest subit. Mitu Constantin, Dumitru Octavian și Fundățeanu Ion. Ca martori principali ai acestei afaceri vor figura pilotul șef Vasile Ciobanu — actualmente arestat, implicat în altă afacere — radiotelegrafistul și pasagerii din avion ajunși fără voia lor în Dardanele.

In genere afacerea este cunoscută. Un avion care trebuia să ajungă la Timișoara decolând normal de pe aeroportul Băneasa, și-a schimbat ruta și a ajuns în Dardanele în urma unui asasinat săvârșit la 1000 metri altitudine de către Bălteanu, Ștefănescu și Dobre. Ajunși în insulele Ciaukale, autoritățile turcești au arestat pe cei trei principali vinovați, iar pe ceilalți i-au extrădat în România.

Turcii au reținut pe Dobre, Bălteanu și Ștefănescu sub pretextul că-i judecă ei. In speță însă, cei trei criminali trebuiau trimiși în București pentrucă crima se petrecuse pe teritoriul românesc. In textele de lege avionul și vapoarele sub pavilionul unei anumite țări sunt considerate teritoriul național al respectivei țări.

Cu o întreagă aparatură propagandistică turcii au judecat pe Dobre, Bălteanu și Ștefănescu condamnând la o pedeapsă minimă pe Dobre și achitând pe ceilalți doi.

Procesul care se va judeca săptămâna viitoare la București va desvălui aspectele adevărate ale celor petrecute pe avionul „YR-TID".

Trăiască prietenia între poporul român și poporul jugoslav

Vast plan pentru ridicarea sanitară a județului Iași

Am publicat într'un număr trecut cazurile de tifus exantematic din raza orașului și județului Iași.

Dacă am compara această cifră cu situația din celelalte județe din raza Inspectoratului Sanitar sau cu numărul cazurilor declarate în cursul anilor trecuți la noi, constatăm că situația din acest punct de vedere în orașul și jndețul Iași este mult mai buna. In anul 1945 de exemplu, numărul cazurilor de tifus exantematic din județul Iași atinsese cifra de 8000 iar în iarna trecută mai multe sute.

In operațiunile de combatere ale epidemiilor și în orice acțiune sanitară, Serviciul Sanitar nu mai duce munca în mod izolat. Pretutindeni și în orice întreprindere, este sprijinit și ajutat de către organele administrative și organizațiile politice și de massă.

Dispensare în fiecare comună

In cadrul planului de refacere a orașului și județului nostru s'au executat o mulțime de operațiuni importante menite să combată epidemiile și să distrugă orice focar infecțios. Pentru prima dată în

Z. S.

(Continuare în pag. 2-a)

U. R. S. S. sărbătorește azi 11 ani dela

Elaborarea Constituției Staliniste

Azi 5 Dec. se împlinesc 11 ani dela elaborarea Constituției Staliniste, legea fundamentală după care se conduce întreaga viață de stat a U. R. S. S.

Sistemul economic socialist

Baza economică a statului o formează proprietatea socialistă asupra mijloacelor de producție. Această proprietate are două forme: cea a proprietății statului, adică a poporului și cea colhoznico-cooperatistă.

Proprietatea privată

Legea îngădue și o mică proprietate privată a muncitorilor colhoznici și mica gospodărie a țăranilor individuali și meseriașilor întemeiată pe munca personală, fără exploatarea muncii străine.

Legea ocrotește dreptul de proprietate personală a cetățenilor asupra veniturilor și economiilor rezultate din munca lor.

O viață economică planificată

La baza vieții economice se găsește planul general al economiei naționale, care determină și îndrumează întreaga activitate economica.

Munca e în USSS o datorie de onoare. „Cine nu muncește n'are dreptul să mănânce"—e un principiu constituțional.

In URSS s'a atins faza socialistă și se tinde spre înfăptuirea comunismului—printr'o desvoltare uimitoare a industriei—acea fază „când fiecare va da după capacitatea sa și fiecăruia i se va da după trebuințele sale.

O uniune de state

Uniunea Republicelor Socialiste Sovietice e un stat federativ, alcătuit prin unirea liberă a Republicelor Socialiste Sovietice, care au toate drepturi egale. Din Uniune fac parte 16 republici socialiste sovietice—fiecare având propria sa constituție care ține seama de particularitățile respective. Fiecare republică e un stat deplin suveran, suveranitatea fiind îngrădită numai când e vorba de declararea unui război sau încheerea păcii, apărarea securității statului, elaborarea planului economic central etc.

Sovietul Suprem al Uniunii Sovietice

...este organul suprem care deține toata puterea. El e ales de toți cetățenii care au împlinit 18 ani, fără nici o deosebire de rasă, sex, naționalitate etc. Votul este universal, egal, direct și secret.

Sovietul Suprem se compune din: Sovietul Uniunii și Sovietul Naționalităților, ambele fiind egale în drepturi. Durata unei legislații e de 4 ani. Rolul de președinte al Uniunii e încredințat unui organ colectiv:

Prezidiumul Sovietului Suprem ales de ambele Camere care se compun dintr'un președinte, 16 vicepreședinți reprezentând republicele respective și 241 membri.

Guvernul sovietic

...Este organul executiv și administrativ suprem al U. R. S. S. Guvernul și miniștrii sunt obligați să răspundă în termen de cel mult 3 zile la întrebările ce le sunt adresate de deputați.

Sovietele locale

alese pe o durată de 2 ani sunt organele puterii de stat în ținuturi, regiuni, districte, raioane, orașe și sate.

Justiția

judecătorii sunt aleși pe baza votului egal, direct și secret, ca și tribunalele de primă instanță. Tribunalul Suprem al U.R.S.S.-ului e ales de Sovietul Suprem.

Judecata în toate instanțele are loc cu participarea unor asesori aleși de popor.

Supravegherea superioară a îndeplinirii legilor de către ministere, instanțe judecătorești etc, e încredințată procurorului general al URSS, ales pe 7 ani de Sovietul Suprem.

Drepturile și îndatoririle cetățenilor

Constituția prevede dreptul de a căpăta o muncă garantată, plătită în raport cu cantitatea și calitatea ei. Ea garantează deasemeni dreptul la odihnă, pensie, ajutor de bătrânețe, incapacitate de muncă sau boală, ajutorul medical e gratuit.

Invățământul deasemeni.

Toți cetățenii sunt egali în drepturi. Nu se face nici un fel de descriminări.

Biserica e despărțită de stat și școala de biserică. Libertatea cultelor este însă recunoscută.

Libertatea cuvântului, presei și a întrunirilor este asigurată: deasemeni dreptul de asociere este garantat ca și inviolabilitatea persoanei.

Datoriile se referă la respectul Constituției, la disciplina muncii, la prestarea serviciului militar, apărarea patriei.

Chenar literar

In Rusia

Cunoscutul scriitor Const. Simonov autorul „chestiunei ruse" a terminat de curând o nouă piesă „Fumul Patriei" a cărei acțiune se petrece în Statele Unite.

*

In limba rusă au apărut de curând operele poetului polonez Mitzchevici.

*

Premiul „Gorki" pe anul 1946 a fost acordat scriitorului G. I. Feodorov pentru piesa sa „Căi-Drumuri".

Versuri inedite de Apollinaire

In Franța a apărut de curând un volum de versuri inedite de Guillaume Apollinaire. Este vorba de 70 de poeme scrise în 1925 dintre care au fost publicate doar cinci.

Cei care le cunosc spun că e vorba de unul din cele mai frumoase volume de versuri ale literaturii franceze.

Magda Isanos

Zile acestea s'au împlinit 3 ani dela moartea prematură a senzibilei și talentatei poetese ieșene Magda Isanos.

Prin volumele sale apărute „Poezii", „Cântarea munților" și „Țara luminii", Magda Isanos a dovedit prezența sensibilității sale în mijlocul luptei pentru libertate câștigându-și pe drept cuvânt adjectivul de „poetă luptătoare".

Baudelaire

In editura „Pierre Seghers" a apărut „Baudelaire, ou l'Experience du Souffre" cartea postumă a fostului nostru compatriot Benjamin Fondane (B. Fundoianu) asasinat de hitleriști la Auschwitz. Cartea a apărut sub îngrijirea unui scriitor originar din România Claude Sernet (Mihail Cosma).

Scriitorii tineri români

Geo Dumitrescu anunță un volum care va cuprinde un poem compus din zece cânturi și intitulat: „Stimate Domnule Dumnezeu".

Ovid Crohmolniceanu anunță un studiu asupra tinerii poezii românești.

Radu Boureanu va publica în Editura Cartea Rusă un volum de traduceri din Alexandru Blok, iar în editura Casei Școalelor o culegere de versuri originale.

Deasemeni anunță și un roman „Războiul la Snagov".

Poezia medievală franceză

In „Editions du Rhêne" a apărut o interesantă „Antologie a poeziei medievale franceze îngrijită de Regine Pernoud". S'a pus astfel la îndemâna cetitorilor o serie de texte până astăzi aproape inaccesibile.

Ion Frunzetti

continuă să facă cunoscută cultura iugoslavă în mijlocul publicului românesc, atât prin traduceri meșteșugite cât și printr'o largă serie de articole care privesc aspectele culturii poporului vecin.

O revistă esperanto

Desigur că puțini dintre cetitorii periodicelor românești cunosc existența unei reviste în limba esperanto care apare la București.

Revista se numește „R.E.S." Rumana esperantista societo) și cuprinde toate problemele care frământă pe adepții limbei universale a doctorului Zamenhof. Redactorul responzabil ai revistei este publicistul St. Freamăt.

Dl. Edgar Papu

unul din ieșenii tineri care s'au făcut remarcați la București, asistent la catedra de Critică și Estetică Literară a publicat recent în editura Fundațiilor Regale o amplă monografie despre „Giordano Bruno viața și opera sa".

O cântăreață ieșancă la Radio București

Apreciata soprană ieșană, d-na Aurora Râpeanu-Brosteanu a fost invitată pentru ziua de 9 Decembrie să concerteze la Radio București, acompaniată de orchestra Radio, între orele 19-20.

VARIETĂȚI

Tunul fără zgomot

Un francez a experimentat cu succes un dispozitiv permițând eliminarea oricărui sgomot. Este vorba de o răsturnare a undelor sonore, invenție pe de-antregul nouă, care nu atrage după sine o pierdere de energie. Grație acestui mijloc a fost posibil să se traga o lovitură de tun fără a se produce nici cel mai mic sgomot.

Bugetul Națiunilor Unite

După cum scrie revista „News-Week", bugetul organizației Națiunilor Unite a înregistrat un spor sensibil anul acesta, când d. Trygve Lie a cerut Adunării Generale suma de 34.500.000 dolari, față de 27.740.000 dolari în 1946.

Și acest buget va fi insuficient în anul următor, „dacă se vor creia noui organe subsidiare și nivelul de retribuire al salariaților va fi mai ridicat".

Iată pe ce s'au cheltuit o parte din sumele alocate O. N.U-ului: 252.219 dolari — munca suplimentară în sesiunea Palestiniană, 204.076 dolari pentru Comisia Balcanică, personalul suplimentar al organizației UNESCO, 273.075 dolari, iar comisiunea trimisă în Palestina 358.486 dolari.

Cum subvenționează americanii institutele științifice

Pentru finanțarea unui institut de cercetări a bolilor cardiace, specialiștii din Chicago au invitat pe cei șapte zeci și cinci de bogătași mai de seamă ai orașului. In urma unui banchet copies, aceștia au defilat tăcuți prin fața unor borcane conținând inimile a șase bogătași decedați: toate aceste șase inimi erau atinse de hipertrofie. Impresionați de acest spectacol macabru invitații au scos imediat carnetele de cecuri din buzunar; s'a colectat 10.000 dolari.

AZI

Vineri 5 Decembrie 1947

Ort. Cuv. Sava
Cat. St. Sava
Ebr. 22 Kislev 5708

Farmaciile de serviciu

Farmacia Dr. C. Ichim str. Păcurari
Farmacia Flora str. Victor Place
Farmacia Coroiu str. Nicolina
Farmacia Dr. Șlepoiu str. C. Negri

PROCUROR DE SERVICIU
D. G. M. Pârlea str. Vânători Nr. 11

Azi, în localul Inspectoratului General sanitar din jud. Iași Va avea loc O importantă conferință a farmaciștilor ieșeni

Farmaciștii și farmacistele proprietari din raza Municipiului Iași sunt convocați azi Vineri 5 Decembrie la ora 5 după amiază în localul Inspectoratului General Sanitar din strada Elena Doamna.

Vor fi prezenți și reprezentanții Sindicatului Sanitar și se va discuta modalitatea unei bune aprovizionări cu medicamente și materiale sanitare.

— SPORT —

Sfârșit de sezon divizionar

Politehnica va acumula alte 2 puncte, în matchul cu S. T. B.

Mihăilescu a fost operat. Clasamentul campionatului districtual de foot-ball.

Deși se găsește într'un vădit lapsus de formă, STB-ul este capabil de surprize. De aceasta ne-am convins recent, după victoria repurtată de bucureșteni în dauna puternicei echipe Astra Română Moreni; o victorie ce-i drept la limita, dar care e totuși semnificativă, dacă luăm în considerație veleitățile manifestate de ultimii.

Tramvaiștii din Capitală au un trecut frumos, conturat în deosebi de răsunătoarele victorii obținute în trecutul campionat divizionar, unde au ocupat un loc de frunte.

Azi, bucureștenii au pierdut jucători de valoare (Lulu Mihailescu, motorul echipei) și după cum e și normal, n'au putut face față adversarilor din serie, coborînd vertiginos spre periferia clasamentului.

Studenții sunt optimiști

In vederea jocului cu STB, studenții au făcut Miercuri un antrenament de condiție fizică și acomodare cu terenul sub supravegherea antrenorului lor, dl. dr. Gradinaru. Toți sunt optimiști și speră să înregistreze pentru prima oară în acest campionat un scor ridicat care sa ameliereze goal-average-ul.

Fiindcă știut este, că goal-averageul studenților este la ora actuală negativ: 13: 14.

Un pronostic este inutil fiindcă dacă oaspeții prind chiar o zi bună, studenții câștigă duelul în mod precis.

Ca încheiere, 2 amănunte: 1) Dacă până mâine, STB-ul nu-și achita datoriile ce le are contractate față de anumite grupări, pierd jocul Duminică cu 3-0. 2) Dacă tramwaiștii se vor arăta grijulii și-și vor îndeplini obligațiile pecuniare, sosesc precis mâine în orașul nostru cu un element bombă.

Căci iată despre ce este vorba. In ultimele 2 matchuri, ei au utilizat în postul de goal-keeper pe un anume Ștefan Ionescu. Se pare că titularul este chiar portarul Metalo Chimicului, un element valoros, care a activat la Carmen și a fost selecționat și în echipa națională.

In numărul de mâine, prezentăm cititorilor echipa complectă a studenților cât și a bucureștenilor.

Mihăilescu a fost operat

Talentatul jucător al Politehnicei, Coco Mihăilescu care după cum se știe a fost accidentat în matchul cu CFR Iași, a fost supus Sâmbătă unei prime operații la nas. Operația a reușit. Dar pentru vindecarea complectă, goal-keeperul studențesc mai necesită alte 2 operații. Transmitem tânărului jucător, insănătoșire grabnică.

Favoriții jocurilor divizionare

DIVIZIA A

Oțelul-Dermata match nul.
Juventus-RATA Fav. Juventus.
CFR-Buc.-FC Ploești Fav. CFR Buc.
CSM. M-ITA Fav. ITA.
Ferar „U" Fav. „U".
Jiul CFR Tim. match nul.
Libertatea-Ciocanul Fav. Libertatea.
Unirea Tr-ASA Fav. Unirea Tr.

DIVIZIA B

Textila Buh.-Gloria C. F. R. Fav. Textila Buh.
Astra-Rom. Moreni-Franco-Rom. Fav. Astra Moreni.
Politechnica-STB. Fav. Politechnica.
Textila Sf. Gh.-Danubiana Fav. Textila Sf. Gh.
Suceava-C.F.R. Trg. Match nul.
Metalo Chimic-C. F. R. Iași Fav. Metalo.
U.M. Concordia-Astra Câmpina Fav. Concordia.
A.R.L.U.S.-I. A. R. Fav. A. R.L.U.S

Hands-Careu

— Campionatul districtual de foot-bll a luat sfârșit, urmând ca în primăvară să se joace 2 matchuri restanță: Eletrica-Macaby și U.-Electrica. Iată care este clasamentul turului de toamnă:

1. Unirea CFR Pașcani 6-5-1-0-15 : 4—11
2. Macaby 5-4-0-1-7 : 3—8
3. 6 Martie Vaslui 6-2-2-2-13 : 11—6
4. Electrica 4-2-1-1-9 : 3—5
5. „U" Iași 4-1-1-2-6 : 10—3
6. Șoimii Pd.-Iloaiei 5-1-0-3-4 : 14—2
7. Marathon 6-0-1-5-4 : 13—1

I. ȘTIRU

Joe Louis boxează Duminică cu Joe Walcott pentru titlul mondial la categoria grea

NEW YORK 4. Duminică 7 Decembrie va avea loc matchul de box dintre Joe Louis și Joe Walcott pentru titlul mond al la categoria grea.

SINDICATUL MIXT DE ARTIȘTI, SCRIITORI, ZIARIȘTI IAȘI

COMUNICAT

Conform circulării nr. 2751 din 18 Nov. 1947, al Uniunii de Artiști, Scriitori Ziariști din România.

Toți organizatorii de spectacole de orice natură în săli publice depe raza județului Iași, sunt obligați să anunțe acest sindicat cu cel puțin două săptămâni înaintea reprezentației.

Intru cât nici un spectacol nu mai poate avea loc fără avizul acestui Sindicat, se pune în vedere că acei care nu se vor conforma vor suporta consecința suspendării spectacolului.

Se exceptează dela obligațiunea sus amintită, Teatrul Național, Filarmonica Moldova și Teatrul Poporului.

Vast plan pentru ridicarea sanitară a jud. Iași

(Continuare din pagina I-a)

istoria sanitară a județului, au fost creiate dispensare în fiecare comună. Dispensarele de circumscripții au fost radical renovate.

S'au făcut numeroase asanări, s'au săpat șanțuri și s'au curățat fântânile pentru a se evita epidemiile de febră tiroidă. La spitalele din Târgul Frumos de exemplu, s'au cladit de către organizațiile de massă din acea comuna, 2 camere pentru izolarea bolnavilor atinși de boli contagioase.

Planificarea acțiunii de combatere a epidemiilor

Anul acesta acțiunea pentru combaterea epidemiilor a fost planificată și sistematizată de către d. Dr. Spânu, medicul șef al județului,

Domnia-sa a organizat în toate comunele și în catunele cele mai depărtate din județ, comitete de sanătate. Fiecare comitet compus din țarani, învățător, etc... este raspunzător de un sector anumit. Membrii acestor comitete sunt obligați să anunțe medicul celui mai apropiat cazurile de boli contagioase declarate în raza lor de acțiune.

Au fost organizate legături telefonice cu medicii dela toate circumscripțiile din județ. In orice moment, medicul șef, poate căpăta și poate cere informații asupra situației sanitare din județ.

Controlul este în felul acesta bine organizat și plin de eficacitate.

Sprijinul autorităților

Autoritățile locale și în special Prefectura de județ dau tot sprijinul în această importantă acțiune. Importante cantități de săpun vor fi trimise la țară de către Prefectura de județ; totodată va fi distribuită satenilor și sodă necesară pentru fabricarea sapunului de către ei singuri.

Deasemenea trebuie relevată și atenția deosebită pe care o dă Ministerul Sănătății Iașului. Cantitații mari de materiale sanitare anti-epidemice au fost și vor mai fi trimise de către Minister.

In acțiunea de combatere a epidemiilor, cetățenii orașului și județului au un rol din cele mai importante. De sprijinul pe care-l vor da ei autorităților sanitare depinde evitarea acestor epidemii.

DOCTOR
S. A. DAVID
Boli interne
și de copii, boli de femei
Venerice, Sifilis
Blenoragia, vindecă radical în 9 ore
Iași, str. Costache Negri 3 (colț Elena Doamna)
Cons. 8—12 dim. și 2—9 seara

Secția universitară A. R. L. U. S.

Șezătoarea literara a cercurilor facultăților teoretice

Miercuri 3 Decembrie crt. la orele 4 d. a. a avut loc prima șezătoare organizată de cercul ARLUS al facultăților teoretice.

Au participat profesorii facultăților respective și un numeros public studențesc.

Cuvântul de deschidere a fost rostit de d. conf. Al. Dima, care a arătat rostul cercului și a schițat planul de activitate pe care și-l propune.

A vorbit apoi studentul Leibovici Jean dela Fac. de Litere „Despre libertatea artistului militant".

Vorbitorul după ce s'a ridicat împotriva liberarbitrului a arătat cât de puternic este determinismul social.

Fiecare artist arătându-și concepțiile în operele ce le durează, nu face decât să exprime opiniile medului social în mijlocul căruia trăește.

Aceste concepții sunt însă mai ușor sau mai puțin ușor sesizabile după natura artei respectivei însăși. După ce a trecut în revistă toate artele —vorbitorul a arătat falșitatea poziției „artei pure", practicată de exponenții acelor clase care despuiate de idealuri, nu-și pot mărturisi deschis concepțiile.

Vorbitorul a terminat arătându-și simpatia pentru artiștii angajați pe același drum cu cei Sovietici, pentru artiștii militanți pentru o lume în care, prin abolirea claselor sociale, conștiința umană să fie eliberată de necesitățile economice, iar omul să-și poată cultiva și fructifica toate darurile sale.

D-șoara studentă Anitei Lucia a dat apoi citire unor fragmente din M. Gorki, Alexei Tolstoi și A. Fadeev, în care aceștia își arată concepțiile lor despre artă.

Dl. Crețu Napoleon a recitat „Poetul muncitor" de V. Mayacovschi, d-ra Cogan S. „Lângă foc" de C. Simonov și d-ra Onofrei A. „Anul 20" de Iosif Utkin.

A urmat recenzia d-lui Remus Daneș, student la aceiași facultate asupra cărții „Suflete moarte" de Gogol.

Lucrarea a fost interesantă în deosebi prin bogăția de informații privitoare la viața literară și condițiile de creație din Rusia țaristă.

Viitoarea șezătoare va fi închinată traducerii romanului „Razboiu și pace" de L. Tolstoi.

Noua conducere a Ateneului Tătărași

Fundația Culturală „Regele Mihai I", pe baza recomandării Regionalei Moldovei a numit ca director al Căminului Cultural Central Orășenesc Ateneul Tătărași pe dl. Vasile Harea, doctor în Filosofie, șef de lucrări la catedra de Pedagogie dela Facultatea de Litere. iar ca secretar pe dl. Alexandru Andronic, licențiat în Litere și Drept, asistent la catedra de Istoria Românilor la aceeași Facultate.

Abonați-vă la „Opinia"

Comitetul Democrat Evreesc
SECȚIA CULTURALA
organizează în ziua de
Duminică 7 Dec. orele 5 d. a.
O seară de muzică
de cameră, lieduri și arii
INTRAREA LIBERĂ

Mag. „POPULAR"
str. Lăpușneanu
anunță că a primit spre distribuire
213 m. stofe costume
299 m. „ „
100 m. stofe palton bărbăt.
100 m. stofe „ dame
Serge, mătăsuri, lingerie de damă, etc.

TEATRUL POPULAR IDIȘ
SALA „SCALA"
Sâmbătă 6 Decembrie ora 3 jum. matineu
Duminică 7 Dec. ora 4 se va juca premieră
Furtuna unei vieți
Piesă muzicală cu dansuri și cântece de RICHTER
cu
Șifra Goldenberg, Tita Kronenfeld, S. Sadigurschi
Regisor B. SADIGURSCHI
Biletele la cassa teatrului

AZI LA „SIDOLI"
VASUL FANTOMA
cu EDWARD ROBINSON

Un cărăuş DUPA CE PRIMEŞTE contravaloarea drumului

îşi lasă muşteriul în drum furându-i şi 3 saci cu alimente

Locuitorul Cenuşă Mihai din Iaşi str. Horia 9 a reclamat chesturei de poliţie din localitate următoarele:

Având de transportat din com. Dumeşti jud. Iaşi o cantitate de porumb şi alimente a angajat cu transportul acestora pe cărăuşul Petru Marinuţă din acea comună, urmând să-i plătească 1500 lei. Zilele trecute la orele 1 noaptea după ce-a încărcat carul au pornit-o înspre Iaşi. Ajungând în dreptul comunei Leţcani au dat peste un obstacol.

Un podeţ stricat, oprea trecerea căruţelor încărcate. Soluţia a venit din partea căruţaşului care s'a oferit să treacă în partea cealaltă încărcătura, cărând-o cu braţele. După ce alimentele şi carul au fost trecute de partea cealaltă, reclamantul a constatat cu surprindere că îi lipsesc 3 saci cu porumb, circa 220 kg. şi un sac în care avea 50 kg. fasole, brânză, nuci, prune etc.

Fiind noapte şi cărăuşul mult mai voinic decât dânsul, cetăţeanul s'a temut să-i spuie ceva.

Astfel că îşi pusese în gând să-l reclame poliţiei când va ajunge în oraş. Se pare însă că, săteanul cu căruţa a mai făcut isprăvi de acest fel şi ştia cam la ce se poate aştepta. Deoarece ajungând pe teritoriul comunei Uricani a cerut 1000 lei aconto pentru transport. Apoi în apropiere de bariera Păcurari, a pus mâna pe un par „invitând" locuitorul să-şi descarce alimentele din căruţă.

Mai mult de teama cuţitului dela brâul cărăuşului hoţ, decât de aceia a parului, Cenuşă Mihai a respectat „invitaţia" descărcându-şi cu iuţeală lucrurile. După această ispravă, cărăuşul a pretins restul de 500 lei. Crezând că-l va putea prinde în capcană, reclamantul i-a promis că-i dă 800 lei dacă-şi respectă angajamentul, continuându-şi transportul. Şi de data aceasta cărăuşul s'a dovedit a fi mai priceput, deoarece a înhăţat încă un sac de porumb, după care şi-a văzut de drum făcând cale'ntoarsă.

Cazul se află în cercetarea comisarului S. Vlădescu din poliţia judiciară.

Activitatea Serv. de Control Economic

Industriaşi şi comercianţi ieşeni trimişi în judecată pentru sabotaj

Organele Seviciului Judeţeau de Control Economic din localitate au purces la o riguroasă şi sistematică verificare a firmelor industriale şi comerciale din oraşul nostru.

Astfel de câteva zile a intrat în acţiune o echipă specială de controlori.

Cu acest prilej, s'au descoperit grave nereguli la următoarele întreprinderi comerciale:

1. „Favorit" magazin de galanterie în str. Cuza Vodă 85, proprietatea lui Lupu Reidler. La acest magazin în afară de faptul că marfurile nu erau etichetate şi nu se elibera bon, pentru articolul care trebuia vândut 358 lei s'a petins 650 lei. Magazinul a fost sigilat întrucât la apariţia controlorilor proprietarul a dispărut.

Ho'moc N-lai magazin alimentar pe str. Ilie Pintilie 146 neafişare de preţuri şi vânzare fără bon.

3. Simon Weber coloniale din str. Ştefan cel Mare vânzare fără f a c t u r ă şi neafişare de preţ.

4. H. Kaizerman fabrică de turnătorie din str. Ipsilante 17, neafişare de preţuri şi lipsa registrelor.

5. A. Aronovici proprietarul fabricei de textile din str. Crucii 60 găsit ca vinde mărfuri fără factură şi încetarea activităţii fără aprobarea Ministerului Industriei şi Comerţului.

6. Amoaşei Ion restaurant str. Brăteanu 59 suprapreţ, neetichetare şi neafişare de preţuri.

7. Zaharia I. Aron din str. Arapului 32, găsit practicând comerţ clandestin.

8. Avram Sternbaum din str. M-şal Malinovschi 38 dosire de mărfuri. Cu ocazia percheziţiei s'a găsit 156 fise de piele şi mai multe zeci de viţă.

9. L. David, I. Herşcovici şi V. Tiscr proprietarii fabricei de textile I.T.I. învinuiţi de faptul că şi-au însuşit o mare cantitate de bumbac pe care au traficat-o la „negru". Actualmente de frica răspunderii speculanţii au dispărut dela domiciliu.

10. „Librăria Universităţii" din str. Lăpuşneanu propr. Maier Marcel, suprapreţ, neafişare de preţ şi nedeclarare de stoc.

Până la terminarea cercetărilor magazinul a fost sigilat.

Susnumiţilor li s'a dresat acte de trimitere în judecata Instanţei de Sabotaj.

Informaţii

— Ministerul de Interne a trimis o adresă Prefecturii de Judeţ prin care se cere să se organizeze din vreme echipe de muncitori care să conlucreze în cursul acestei ierni, cu organele c. f. r.-ului, la curăţirea liniilor de cale ferate de eventualele troiene de zăpadă.

La cererea organelor ceferiste, aceste echipe trebue să intervină imediat pentru lucrările de prevenire a înzăpezirilor şi dezepezirea liniilor.

Pentru lucrul efectuat, Direcţia generală C.F.R. va acorda echipelor, plata cuvenită.

La rândul ei, Prefectura de judeţ studiază posibilitatea realizării unor asemenea echipe.

— In cursul zilei de eri d-na M. Razleţ din str. Voinicilor 5, a surprins pe individul Botez N. în timp ce-i răvăşea locuinţa. Cu ajutorul vecinilor, hoţul a fost prins şi predat organelor poliţieneşti.

Cu actele dresate răufăcătorul urmează să fie deferit parchetului trib. Iaşi pentru tentativă de furt.

— La 20 Decembrie 1947, va avea loc în saloanele de sus ale Ad-ţiei Financiare, un bal dat de funcţionarii acestei instituţii, în scopul măririi bibliotecii sindicale.

— Prefectura de judeţ a trimis o adresă primăriilor comunale prin care li se pune în vedere să înainteze Camerei Agricole conturile de gestiune ale islazurilor comunale pe exerciţiul 1946-47 până la 15 Decembrie. Cele depe exerciţii mai vechi vor putea fi depuse până la 1 Mai 1948.

— *Astăzi Vineri seară are loc în Saloanele Prefecturii de Judeţ Balul Studenţilor Orheni.*

— In cursul lunei Noembrie crt. s'au declarat în Plasa Podu-Iloaie, 5 cazuri de tifos exantematic.

Trei cazuri s'au produs în com. Leţcani şi două în satul Bogdăneşti.

Serviciul Sanitar a luat toate măsurile pentru izolarea bolnavilor, deparazitare şi localizarea epidemiei.

Măsuri asemănătoare pentru combaterea şi preîntâmpinarea flagelului s'au luat şi în celelalte plăşi ale judeţului nostru.

Imbunătăţiri la Poştă

URGENTAREA expedierii scrisorilor

Incepând de săptămâna trecută, a fost înfiinţat biroul ambulant poştal la rapidul care pleacă din localitate la orele 21,30.

Toate scrisorile, cărţile poştale, etc... depuse la oficiul P. T. T. din localitate până la orele 8 seara sunt expediate astfel chiar în aceiaşi seară.

*

La ghişeul mandatelor dela poştă se primesc mandate poştale şi telegrafice a căror valoare nu întrece suma de 50.000 lei. Deasemenea se primesc mandate pentru post-restant cu o valoare până la 25.000 lei.

Totodată se aduce la cunoştinţa publicului că la oficiul P. T. T. din localitate se pot face abonamente pentru toate ziarele şi revistele ce apar în întreaga ţară.

Cultivatorii de sfeclă sunt obligaţi a preda întreaga producţie

Fiind informată că unii dintre cultivatorii de sfeclă de zahăr reţin pentru alte scopuri o parte din sfecla recoltată, conducerea fabricii Danubiana din Roman a cerut printr'o adresa Prefecturii jud. Iaşi să puuă în vedere, prin organele în subordine, acestor cultivatori să predea fabricii, conform contractului, întreaga recoltă de sfeclă.

In caz contrar vor suferi rigorile legii sabotajului economic.

Deasemeni, vor pierde dreptul la cota de zahăr, conform hotărîrii Ministerului de Industrie şi Comerţ.

Prefectura de judeţ a cerut cultivatorilor intrarea în legalitate.

Plantarea pomilor în judeţul Iaşi

Acţiunea de plantare a pomilor pe marginea şoselelor din judeţ continuă să se desfăşoare cu intensitate.

Rapoartele primite la Prefectura de judeţ, indică în fiecare zi, progrese simţitoare. Se fac plantaţii şi pe terenuri degradate.

In comuna Erbiceni au mai fost plantate 3 ha. de teren degradat. Deasemeni, s'a plantat un umbrar pe izlaz.

In comuna Dumeşti a fost plantată şoseaua Banu-Dumeşti

Pe şoseaua Tg. Frumos—Hârlău s'au realizat plantaţii pe mari întinderi. Mai este nevoie de cca. 600 pueţi pentruca lucrările de sădire în acest punct al judeţului să fie terminate.

Pretura Tg. Frumos a cerut Prefecturii sa dispună trimiterea pueţilor la Cotnari.

PIERDUT cartele de alimente pe numele Profira Finica str. Lascar Catargiu, 11 o declar nulă.

Distribuţia trimestrială a alimentelor raţionate

După cum s'a anunţat la timp pe anul 1948 se vor distribui cartele trimestriale atât în Bucureşti cât şi în restul ţării.

Distribuirea cartelelor se va face înaintea Sărbătorilor, la o dată ce se va anunţa de către Oficiile Economice.

Totodată au fost luate măsuri pentru ca aprovizionările pe judeţe, să fie făcute pe trei luni. Pentru aceasta se cercetează posibilităţile de înmagazinare spre a se vedea dacă se pot concentra cantităţile necesare.

Incepând din luna Ianuarie 1948, distribuţia produselor alimentare se va face trimestrial, cu excepţia alimentelor care nu se pretează la aceasta (carne peşte. etc.)

Planul de aprovizionare, dispoziţiile de repartiţii şi planul de transport se va face cu o lună înainte, astfel ca centrele să aibă din timp cantităţile pentru distribuţie.

Cu inima plină de durere: Anastatia Gheorghiu cu fiul Costel, anunţă încetarea din viaţa a celui ce le-a fost soţ şi tată

Anastasie C. Gheorghiu

comerciant în vârsta de 60 ani

decedat în ziua de 3 Decembrie 1947 orele 16,30

Inmormântarea va avea loc în ziua de 6 Decembrie ora 2, dela Biserica Mitocul Maicelor (Sft. Paraschiva) unde se află depus corpul defunctului spre cimitirul Eternitatea.

Rugaţi-vă pentru el.

Aglaia soţie, Elena şi Const. Nedelcu, Maria şi Neculae Romaniţă Veronica şi Gheorghe Olteanu, Virginia şi Gh. Calin, Elisabeta, Gheorghiţa, Constanţa, Margareta, Mihai şi Marcela Stoleru, fii, fiice, gineri şi nepoţi, precum şi celelalte rude, anunţă parastasul de 1 an al celui ce a fost

Neculai Stoleriu

pensionar

fost funcţionar al Primăriei Iaşi

Şi roagă pe toţi acei ce l-au cunoscut şi apreciat să ia parte la slujba religioasa ce se va oficia la Biserica „Sfântul Ion Gură de aur", precum şi la mormântul defunctului din cimitirul Eternitatee Iaşi în ziua de 6 Decembrie orele 11.

Cumpăr radio-super

aparat excepţional. Preferabil Körting. Prometeu str. Lăpuşneanu 33

Ajutorul românesc pentru patrioţii greci

BUCUREŞTI 3. — Dl. Dumitru Iulian, preşedintele Comitetului pentru ajutorarea poporului grec, a înaintat o cerere secretariatului general al Crucii Roşii Române prin care apelează să faciliteze transportul medicamentelor, alimentelor şi vestmintelor colectate dela cetăţenii români pentru 10.000 de deţinuţi şi deportaţi politici eleni.

Noua conducere a Crucii Roşii Române a răspuns cu toată solicitudinea.

Filmul evreesc

Mameniu

cu

Mali Picon

VINERI

ULTIMA ZI

La CAPITOL

Liceul Naţional Iaşi

CONVOCARE

Eforia Şcolară a Liceului Naţional din Iaşi, aduce la cunoştinţa profesorilor liceului, părinţilor elevilor, tutorilor legali, precum şi tuturor persoanelor ce au activat pentru binele mers al şcoalei, că în ziua de 7 Dembrie 1947, ora 9, sunt convocaţi în adunarea generala ordinară, care se va ţine în localul liceului din str. Filimon Sârbu Nr. 6, pentru a discuta şi decide asupra următoarelor chestiuni:

1. Descărcarea conturilor de gestiune ale comitetului şcolar pe anii 1944-45 şi 1945-46, aprobate de Casa Şcoalelor.
2. Votarea bugetului suplimentar al Comitetului Şcolar dela 1 Aprilie 1947—14 Aug. 1947 când s'a făcut stabilizarea.
3. Fixarea taxelor şcolare pe exerciţiul 1947-48, în conformitate cu ord. Nr. 33.546-947, Direcţia Casei Şcoalelor.
4. Votarea bugetului Comitetului Şcolar pe Exerciţul dela 1 Septembrie 1947—31 August 1948.
5. Alegerea unui membru în comitetul şcolar devenit vacant.
6. Ori ce alte chestiuni ce vor fi puse la ordinea de zi.

Dacă la prima adunare nu se vor întruni numărul de membrii legali, conform art. 16 din legea Comitetelor Şcolare, a doua adunare se va ţine Duminică 14 Decembrie 1947, la aceiaşi ora şi in acelaşi local, cu ori ce numar de membri prezenţi.

Preşed. Comitetului Şcolar
Pr. GH. FETROVANU

PIERDUT carnet CFR. Nr. 51582 şi buletinul populaţiei Nr. 327 | 47 pe numele Popovici D-tru elev str. Cartierul CFR. Nicolina Pavilionul I. Nr. 1. Le declar nule.

PIERDUT Livret Militar ctg. 1935 pe numele Anghel Irimia com. Ţuţora-Iaşi. Il declar nul.

AZI LA „TRIANON"

UN NOU TECHNICOLOR BRITANIC

Viaţa unui gentleman şi erou

Colonel BLIMP

cu ANTON WALBROOK
ROGER LIVESSEY
DEBORAH KERR

TEATRUL SCALA

Ansamblul popular evreesc — Conducerea: Boris Segal, Sol. Friedman

VINERI 5 DECEMBRIE, ORA 5 p. m.

după cererea generală şi marele succes obţinut, se va juca pentru ultima oară

DER DYBUK

3 acte de Ansky, muzica de Schlossberg

cu: Sara Ettingher, Seydi Glück, Frieda Friedman, Malvina Glückman, Mano Rippel, G. Lazarius, Marcu Glückman, M. Moscovici, I. Ettingher.

Conducerea muzicală: Boris Segal

BILETELE LA CASSA

PROGRAMUL VIITOR LA „TRIANON"

ATENŢIUNE IAŞI!!!

Vineri 5 Decembrie seara ora 8

în sala Teatrului „Trianon"

are loc o singură reprezentaţie dată de cei mai mari sugestori ai României

Luana şi Jozefiny

Din programul care cuprinde 42 experienţe de sugestie şi telepatie, se remarcă:

Match de foot-ball dintre România şi Ungaria; o inundaţie în sală; frig polar, invazie cu purici, etc. etc.

Biletele la agenţia „ORPHEU" şi în seara spectacolului la cassa teatrului

SCLAVELE ALBE

cu JULES BERRY
JEAN PIERRE AUMONT
KATE de NAGY

SÂMBATA
PREMIERA
la CAPITOL

AZI LA SIDOLI

ULTIMA ORA

Lupte pe baricade la Marsilia
şi în suburbiile Parisului
— Mişcarea greviştilor franceji a luat un curs revoluţionar —

LONDRA 5. — In toată Franţa acţiunea de luptă a greviştilor şi ciocnirele dintre aceştia şi poliţie devin din ce în ce mai violente.

Incidente cu caracter mai grav au avut loc pe Riviera, în regiunea Marsiliei şi în suburbiile Parisului. Intr'una din aceste suburbii greviştii au pus stăpânire pe o uzină electrică. Intr'alta a avut loc o ciocnire cu armata în împrejurimele unui arsenal. Au intrat în funcţiune gărzile mobile ale armatei care au făcut uz de gaze lacrimogene.

Lângă Marsilia în urma unei ciocniri pentru cucerirea unei gări, au căzut doi grevişti.

In Marsilia au avut loc lupte înverşunate. Greviştii au ridicat baricade pe străzi.

LONDRA 5. — Sindicatul Funcţionarilor publici francezi se întruneşte azi pentru a decreta greva generala. Cu toate măsurile luate de guvern, starea de spirit a greviştilor este foarte ridicată. Sprijiniţi de C. G. T. şi de Comitetul de grevă, et sunt decişi să continue lupta până la complecta satisfacere a doleanţelor lor.

*

LONDRA 5. — **Guvernul francez se întruneşte astăzi pentru a lua în discuţie felul în care urmează să pue în aplicare împuternicirile ce i-au fost acordate de Adunarea Naţională.**

Un îndemn al ziariştilor români

BUCUREŞTI 5. — Sindicatul ziariştilor profesionişti din România a trimis telegrame sindicatului ziariştilor francezi, precum şi ziarelor „l'Humanite" şi „Ce Soir" în care protestează împotriva măsurilor de îngrădire a libertăţii cuvântului luate de guvernul francez şi îi felicită pentru lupta pe care o duc în vederea sprijinirii revendicărilor populare, contra uneltelor imperialismului anglo-american.

Distribuirea apei
la Iaşi

In ceace priveşte întreruperile de apă, I. M. I. ne anunţă că, deoarece lucrările la conductă au fost amânate pentru săptămâna viitoare, întreruperea apei va avea loc în zilele de Luni 8, Marţi 9 şi Miercuri 10 Decembrie.

Apa va curge în aceste zile între orele 7—9 dim.

Continuă dificultăţile
la Conferinţa din Londra

LONDRA 5. — Miniştrii de externe n'au ajuns la nici un acord privitor la chestiunea austriacă. D-nii Bevin şi Marshall au vrut să-l determine pe d-l Molotov să renunţe la o parte din reparaţiile ce se cuvin URSS din partea Austriei,

Luând cuvântul, ministrul de externe sovietic a declarat că în conformitate cu acordul dela Potsdam, Uniunii Sovietice îi revin toate proprietăţile germane din Răsăritul Austriei.

LONDRA 5.— D. Marschall este invitat pentru azi la un dineu oferit la ambasada sovietică din Londra. Invitaţia i-a fost făcută de d. Molotov personal.

*

LONDRA 5 — Ambasadorul Jugoslaviei la Londra a cerut miniştrilor de externe aprobarea de a prezinta punctul de vedere al ţării sale în ceeace priveşte tratatul de pace cu Austria. Se ştie că Jugoslavia revendică Corintia de Sud.

Mâne se lucrează

BUCUREŞTI 5. — Ministerul Muncii anunţă că mâine Sâmbătă 6 Decembrie, toate instituţiile publice şi particulare vor funcţiona în mod normal.

ANIVERSAREA
Constituţiei staliniste

In cadrul aniversării a 11 ani dela editarea constituţiei staliniste *d. Ing. Ivanov Vladimir* **va vorbi azi după amiază la orele 5.30 în sala ARLUS despre** *„Al 4-a plan cincinal sovietic".*

Recalcularea pensiilor

Toţi pensionarii care, începând cu luna August 1947 percepţiile ... drepturile de la a se prezenta în ... urmează zile la sediul aceleiaş percepţii cu carnetele de pensii pentru a fi verificate de d. controlor financiar Măriuţă Petru însărcinat cu verificarea carnetelor în vederea recalculării pensiilor,

Inştiinţare

In baza dispoziţiunilor date de către autorităţile superioare Cooperativa Cetăţenească „6 Martie", aduce la cunoştinţa publicului cât şi asociaţilor săi, ca începând din ziua de 5 Decembrie a. c., orice vânzare la această cooperativă se va face numai către asociaţii săi, operaţiunile de vânzări la cetăţeni neasociaţi, încetează la această dată.

In consecinţă urmează că la magazinele nostre se vor adresa pentru cumpărături, atât la mărfurile raţionalizate (pe puncte) cât şi la toate celelalte produse numai acei ce posedă carnetul de asociat verificat şi la curent cu vărsămintele de capital social.

Aceasta măsură este luată pentru ca instituţia să-şi intre în rosturile sale fireşti, deservind numai pe asociaţii săi, realizând scopul pentru care a fost creată, asocierea în comun în vederea satisfacerii nevoilor celor asociaţi.

Cooperativa Cetăţenească „6 Martie"

Drepturile văduvelor
şi orfanilor de pogrom

Prin adresa Nr. 2887, dl. dr. Sandru Lieblich, preşedintele Uniunii Federaţiei de comunitaţi evreeşti din România, a cerut telegrafic Comunitaţii din localitate o situaţie a văduvelor de pogrom, orfanilor de pogrom, invalizilor, deportaţilor şi accidentaţilor, în vederea fixării şi realizării drepturilor lor în cadrul legii ce urmează să apară.

Această lege va reglementa în mod definitiv situaţia acestor categorii de cetăţeni.

Zilele acestea va lua fiinţă un birou special la sediul Comunităţii unde sunt obligaţi a se prezenta toţi orfanii, văduvele de progrom, deportaţii etc...

Ei vor da declaraţii individuale cu privire la situaţia lor.

Conferinţe

In ciclul de conferinţe pentru ridicare profesională şi informare, în ziua de 6 Dec. ora 11 dim., în amfiteatrul de Chimie organică al Universităţii din Iaşi, se vor ţine urmatoarele conferinţe :

Prof. Th. Câmpan: Conductibilitatea electronică a substanţelor nemetalice.

D-l Conf. G. D'Albon: Determinarea poziţiei unei surse sonore mobile sau fixe, cu

Spitalul din Botoşani

Duminică 7 Decembrie crt. va avea loc într'un cadru deosebit, inaugurarea unui nou spital la Botoşani, unul din cele mai moderne spitale din Moldova.

Festivitatea se va desfăşura în prezenţa d-nei dr. Bagdasar, Ministrul Sănătăţii.

Situaţia din Italia

BELGRAD 5. — Ziarul „Borba" se ocupă pe larg de menţinerea trupelor americane pe teritoriul Italiei şi de sosirea flotei americane la Neapoli. Această din ultimă manevră constitue o nouă ameninţare a imperialismului american adresată poporului oprimat al Italiei.

Imperialismul american se amestecă făţiş de astădată în afacerile interne ale Italiei susţinând guvernul reacţionar care numai în felul acesta se poate menţine la putere şi pune în aplicare măsurile sale antipopulare.

*

ROMA 5 —Generalul Sufino, secretarul general al Apărarii Naţionale a fost demis în urma unei decizii guvernamentale. Generalul Sufino, care este un element antifascist de frunte a fost înlocuit cu generalul monarhist Cordero Orlando, fost fascist şi autorul mai multor crime de războiu comise în Jugoslavia.

Citiţi şi răspândiţi „OPINIA"

DECIZIE PRIVITOARE
la magazinele cari vând mărfuri pe puncte

O decizie a Ministerului Industriei şi Comerţului, prevede că magazinele care vând mărfuri raţionate sunt obligate să verse în cont la CEC, la dispoziţia Soc. Comerciale de Stat pentru Distribuirea Produselor Raţionate S. A." o cotă de 0,50 la sută din valoarea mărfurilor ce li se livrează efectiv de către fabrici în urma repartiţiilor făcute de societate. Suma de 0,50 la sută din valoarea mărfurilor va fi suportata din beneficiul legal atribuit magazinelor de desfacere.

CRIZA ALIMENTARA
IN ST. UNITE ŞI ANGLIA

LONDRA 5. — Guvernul american a intensificat campania pentru micşorarea consumului de alimentaţiei. Dacă această campanie nu va da roadele scontate, la primăvară alimentele vor fi raţionalizate.

*

LONDRA 5. — Sir Staford Cripps ministrul de finanţe al Angliei a declarat eri că nivelul alimentar scăzut din Marea Britanie se datoreşte în primul rând lipsei de dolari.

D-sa a făcut un apel disperat la muncitorii mineri şi din transporturi să lucreze gratuit ore suplimentare şi Duminica, pentru a creea condiţiile care să împiedice isbucnirea crizei economice.

Sesiune extraordinară de examene particulare

BUCUREŞTI 5. — Ministerul Educaţiei Naţionale a fixat o sesiune extraordinară de examene particulare pentru 10 Ianuarie. Taxa este de 120 lei de materie,

Osebit de aceasta, în cursul lunii Februarie va fi sesiune obişnuită de examene particulare.

ARESTAREA
unui comerciant din strada Costache Negri

Serviciul Judeţean de control Economic din localitate **îşi continuă seria controlurilor la întreprinderile comerciale locale.**

In cadrul acestei acţiuni, a fost verificat în cursul zilei de eri, magazinul de galanterie din str. C. Negri 90 proprietatea lui Strul Schwartz. Cu acest prilej s'a constatat că susnumitul comerciant sfidează făţiş legile în vigoare, vânzând fără factură, şi neafişând preţurile. In afară de acestea, deoarece s'a stabilit că refuză să vândă marfa şi nu are făcută declaraţie sinceră de stocaj, comerciantul a fost arestat.

Deasemeni a fost verificat magazinul de blănărie proprietatea lui Ihil Mendel din str. C. Negri 17, unde s'a constatat lipsa registrelor principale.

STELA ARONOVICI
ISRAEL ŞTERNBAUM
invită rudele, cunoscuţii şi prietenii la cununia lor religioasă, care va avea loc Duminică 7 Decembrie 1947, ora 15, la sinagoga Cantarschi din str. I. C. Brăteanu.

Aceasta ţine loc oricărei alte invitaţiuni.

Conferinţa administrativă
dela Copou

In comuna Copou a avut loc o conferinţă administrativă la care au luat parte primarii, notarii, secretarii şi casierii comunali din plasă.

A prezidat d. subprefect de judeţ I. Prică.

S'au desbatut cu acest prilej următoarele probleme: colectarea porumbului, colectarea lânei şi a floarei soarelui, combaterea epidemiilor şi în deosebi a tifosului exantimatic, construirea de grajduri comunale, întreţinerea drumurilor, plantarea pomilor pe şosele, ridicarea cantităţilor de tablă şi sticlă repartizate pentru nevoile instituţie, organizarea Saptămânii copilului, etc.

Poate chestiunile au fost discutate în amănunţime şi s'a hotărît intensificarea colectărilor în primul rând, iar apoi, ducerea la capăt a celorlalte munci.

Numai printr'o perfectă conlucrare între toate organele ad-tive, se vor putea obţine rezultate bune.

ORA 12

După retragerea d-lui Tătărescu
Partidul tătărăscian îşi caută orientarea

BUCUREŞTI 5. -- Comisia de reorganizare a Partidului Naţional Liberal, sub fosta conducere a d-lui Gh. Tătărescu, s'a întrunit aseară sub presidenţia d-lui Petre Bejan. Comisia a hotărît să preia efectiv conducerea partidului, până la prima şedinţă a sfatului parlamentar care va avea loc Marţi.

Va urma apoi convocarea comitetului central al partidului.

Deschiderea primelor magazine
de Stat

BUCUREŞTI 5—Eri a avut loc în Capitală inaugurarea Pieţii 7 Noembrie, unde au fost deschise primele magazine de Stat alimentare.

La solemnitate au luat cuvântul d-nii: dr. P. Groza, preşedintele Consiliului de Miniştri, Gh. Gheorghiu-Dej, ministrul Industriei şi Comerţului, General Dombrovschi, primarul Capitalei şi C. Doncea, ajutorul de primar al Capitalei,

Vorbitorii au arătat rolul magazinelor de stat pentru aprovizionarea populaţiei la un preţ real, pentru înlăturarea lipsurilor şi întărirea stabilizării.

Audienţe politice

BUCUREŞTI 5. — D-l Dr. Petru Groza a primit eri în audienţă pe d-nii miniştri Lotar Rădăceanu şi Stanciu Stoian.

Deasemeni d-sa a primit şi o delegaţie a Comitetului pentru Ocrotirea Copilului în frunte cu d-nele Bernachi şi Podoleanu.

D-l Bodnăraş, secretar la preşedinţia Consiliului de Miniştri, a primit în audienţă pe d-l Iaroslav Kraus, ambasadorul Cehoslovaciei în România.

Substratul politic
al ajutorului american

LONDRA 5. — Subsecretarul de Stat american al afacerilor străine a declarat că ajutorul financiar aprobat pentru Statele europene, în conformitate cu planul Marshall, va fi retras dacă aceste state îşi vor schimba orientarea lor politică.

Aplicarea deciziei
de împărţire a Palestinei

LONDRA 5 — Consiliul de Securitate va lua Marţi în discuţia punerea în aplicare a deciziei privitoare la împărţirea Palestinei.

Guvernul britanic a dat publicităţii un comunicat în care desminte ştirea că armata britanică din Palestina se va retrage în cursul lunii Mai.

Postul de radio Londra anunţă că în Palestina au avut loc noui ciocniri între arabi şi evrei.

BIBLIOTECA UNIVERSITĂȚII -IAȘI-

ANUL XXXIX Nr. 373

ABONAMENTE

Lei 450 . . . . . 3 luni
„ 5.000 Intreprinderi, autorități pe un an

Atelierele tipografice IAȘI, STRADA LĂPUȘNEANU Nr. 37

4 Pagini 5 Lei

OPINIA

ZIAR POPULAR COTIDIAN

Duminică 7 Decembrie 1947

Redacția și Administrația IAȘI, STR. LAPUȘNEANU Nr. 37

TELEFOANE:
Redacția . . . Nr. 1209
Administrația . . . 2042
Serv. de noapte . . . 2088

Director C. R. GHIULEA

Pentru ușurarea gospodăriei casnice

Ziarele anunță că se studiază chestiunea introducerii menu-ului fix la restaurante.

E vorba să se prevadă trei clase de restaurante cu costul respectiv al meselor: 75 lei, 50 lei și 38 lei. Masa ar consta din două feluri de mâncare și mămăligă. Consumul cărnii ar fi prevăzut de trei ori pe săptămână. In plus, uneori s'ar îngădui probabil câte un fel din pasăre sau pește (când aprovizionarea alimentară va ajunge mai bine organizată).

Proectul acesta ar fi o netăgăduită binefacere pentru păturile populare.

Munca socială absoarbe astăzi și va absorbi tot mai mult lumea de toate vârstele și de ambele sexe. Aprovizionarea alimentară și prepararea culinară răpesc un timp prețios, în dauna muncii obștești. Pe deasupra, gospodăria particulară e mai costisitoare și nu se poate îndeplini totdeauna în condițiile cele mai bune.

Toate aceste inconveniente sunt înlăturate dacă se dă publicului posibilitatea să ia masa în localuri speciale care au prilejuri potrivite de aprovizionare, pot prepara mai bine și mai economicos.

Scăpând de grija aceasta a procurării și preparării alimentelor, am putea spune că oamenii își dublează viața, iar potențialul lor de muncă ar spori în proporții considerabile.

Se înțelege că organizarea restaurantelor ar trebui să se facă în condiții noi. Și în primul rând, servirea menu-ului fix să însemne o generalizare obligatorie, curmându-se cu obiceiul de odinioară ca clientul mesei fixe să fie privit de patron și de chelner ca un client neglijabil, supus neatenției și umilinților.

Deaceia ar fi recomandabilă o specializare a acestor restaurante, în sensul ca ele să n'aibă dreptul a servi decât feluri de mâncare egale pentru toți clienții, la calitate, cantitate și preț.

Extinzându-se sistemul s'ar putea ajunge la localuri de masă (ospătării, cantine, restaurante sau oricum altfel li s'ar zice) organizate pe cartiere sau pe străzi. In acest chip, s'ar putea face o lesnicioasă aprovizionare, s'ar economisi foarte multe materiale comestibile, combustibilul, vasele de preparat și de servit.

Comitetele cetățenești, prin rotație, ar veghia la bunul mers al întreprinderii ar stabili menu-urile, ar dirija contribuția și ar satisface preferințele asociaților.

Cum spuneam mai sus, s'ar câștiga un timp prețios în folosul muncii sociale, ar înceta robia casnică a femei, s'ar face oamenilor viața mai ușoară și mai plăcută.

Acest ideal de gospodărie colectivă, care poate fi îndeplinit fără eforturi prea mari, ar găsi un început de exemplificare în restaurantele cu menu fix proectate astăzi de organele competente și a căror punere în funcțiune o dorim cât mai grabnică și cât mai bine organizată.

REN.

Realizări școlare în Iugoslavia

Primul plan cincinal jugoslav prevede o sumă de 5.900.000.000 de dinari pentru investiții în domeniul instrucțiunii publice. Acest plan prevede de asemeni, ca toți analfabeții până la 50 de ani să învețe să scrie și să citească, la niște cursuri speciale. In sfârșit planul mai prevede ca numărul școlilor primare să fie mărit cu 1800 în vreme ce se vor pregăti încă 90.000 de mici unități speciale de curs secundar.

Numărul cadrelor de instrucție va trebui mărit cu 25.000 și vor fi fundate încă 80 de licee noi în timp ce numărul elevilor din școlile secundare profesionale va fi încincit.

Bogat în țară bogată

Dictonul popular „banii la ciorap" părea într'un timp că și-a pierdut rațiunea justeței lui:

Se motiva acest lucru, condiționând economia de bani, de o bună stare materială a tuturor claselor sociale și implicit de existența unor disponibilități apreciabile de numerar.

Inflația din anul trecut a aruncat oameni într'o fugă diabolică de a cheltui cât mai mult și cât mai repede.

Dacă unii mai sunt urmăriți de această psihoză, mai mult poate în virtutea obișnuinței, se pare însă, că oamenii obișnuiți totdeauna a-și gospodări cheltuielile, au astăzi din nou posibilitatea, de a-și dezvolta spiritul de prevedere și de agoniseală.

Se constată că un număr apreciabil de cetățeni dispun astăzi de importante rezerve bănești, pe care le tezaurizează și e fără îndoială, că și masele largi ale populației: salariați, muncitori, liber-profesioniști, meseriași,— în clipa când vor înceta cu aprovizionările alimentare de iarnă, când își vor fi plătit combustibilul, sau își vor epuiza „punctele" din cartele, vor prinde plăcerea să purceadă la realizarea de economii, mai mici sau mari, dar totuși, economii de numerar, cu atât mai mult cu cât, salariul chiar păstrându-și quantumul actual își va recăpăta—concomitent cu mărirea producției—o putere tot mai mare, realizată prin micșorarea continuă a prețurilor, ce va veni în mod cert.

Sezizând renașterea spiritului de economie, integral distrus în timpul războiului și după el, atât din cauza inflației, cât și a tuturor racilelor aferente vremurilor exceptionale, forurile guvernamentale de resort, se gândesc ca această economie— fie ea mică, mijlocie sau mare —să constituie reflexul vizibil al propășirii economice generale.

Și pe bună dreptate: care cetățean n'ar vrea să fie bogat într'o țară bogată?

Ascunderea de altădată a numerarului „la ciorap"—indiferent dacă ciorapul se numea safe, casă de bani, garderob, sau „sub asternut", însemna sustragerea acestuia din circuitul economic și crearea de capitaluri parazitare.

Experiența vremurilor ne-a verificat însă că economiile pot fi fructuoase, numai atunci când agonisirea și rezervele făcute nu-s ascunse, ci sunt investite în bunuri productive.

In scopul stimulării și înlesnirei depunerilor spre fructificare, forurile guvernamentale de resort, pregătesc un sistem pe cât de simplu, pe atât de practic.

La baza noului sistem vor sta câteva elemente de cea mai mare importanță pentru depunători. E vorba ca însăși

SAVEL DAVICU

(Continuarea în pag. 2-a)

Reportaj cu Sf. Neculai

Un sfânt darnic. Ce aduce Sfântul

Aspecte... sfinte de MIRCEA BANU

A sosit și Sf. Neculai. Sărbătoarea copilăriei și a iluziilor. Care dintre noi nu a așteptat cu nerăbdare noaptea festivă în care sfântul coboară din cer cu bocancii lui neauziți și strecurându-se pe hogeaguri lasă bunătăți în ghetuțele adunate de prin toată casa în fața sobei.

Portocale, smochine, curmale, șocolată și câte alte bunătăți nu lasă Sfântul în încălțările celor mici.

Un sfânt cu preferințe

Dar acest Sf. Neculai era un sfânt cu anumite preferințe care înclinau mai ales pentru copii bogați care puteau să-și adune în fața sobei câteva perechi de încălțări. La copiii care-și așezau unica pereche de ghetuțe sparte de apă în fața sobei reci uita să treacă. Și a doua zi în unele case era fericire: fericirea copilului bogat, în altele iluzii sfărâmate amar și ghetele pline de cenușa suflată de vânt din soba cu burlanele ieșite.

Un Sfânt cu tradiții

Este curios de ce tocmai de numele acestui sfânt așa de galanton se leagă tocmai numele unui instrument de pedepsire nu tocmai mângâitor pentru copii.

Il pomenește și Ion Creangă în amintirile lui de la școala primară, acolo unde dascălul Iordache, îi așeza pe cei leneși pe „cai" și îi mângâia pe spate cu Sf. Neculai.

Dar ori cum Sf. Nicolai a intrat în tradiție și face bucurie copiilor și vânzare magazinelor de jucării.

Am auzit ieri prin vecini o discuție cu următorul dialog:

— Tăticule!

— Ce este Ionele?

— Tăticule, ce-mi aduce Sf. Neculai, am cetit în gazetă că a-ți luat leafa pe luna asta!

— ! ! ? ?

Bietul Sf. Neculai

Și cu toate astea Sf. Neculai este un sfânt de compătimit. Închipuiți-vă la vârsta lui, când are un reumatism poliarticular, să se urce pe atâtea acoperișuri pentru a-și face meseria și a se strecura pe horn. Ba de când cu vremurile moderne, Sfântul a trebuit să ia lecții de baiet pentru a se putea strecura prin toate răsuciturile unei țevi de calorifer în blockuri. Și mai sunt și alte riscuri. In fiecare noapte de Sf. Neculai poliția prinde câte o duzină de Sfinți Neculai cu saci în spate care uzurpă atribuția marelui sfânt. Și închipuiți-vă dacă într'o noapte ar fi condus la „circă" și veritabilul sfânt ce nenorocire s'ar întâmpla.

Și copiii precoci

Dar Sfântul se mai lovește astăzi și de precocitatea copiilor care încep să-și de-a seama că Sfântul nu este decât o „veche gluma cu... barbă".

Dialoguri pline de humor se pot auzi în toate casele în ajun de Sf. Neculai.

— Tăticule îmi împrumuți și cizmele matale din concentrare, să le pun la soba ca a mele sunt prea mici!

***

— Tăticule să-i spui Sfântului să nu-mi aducă cărțile acelea ascunse pe bufet, ca le-am cetit. Prefer ceva despre „existențialism" că toți copiii vorbesc la școală numai despre asta!

***

— Mămicoo!

— Ce este?

— Dacă ai să fii cuminte are să-ți faca Sfântul o bucurie și are să-ți aducă alte cizme de cauciuc, că pe cele vechi le-am pus eu la soba și-a dat Nicușor cărbuni pe ele, de le-a ars!

Ce ne-aduce Sfântul

Sfântul are și el daruri după obrazul fiecăruia.

De exemplu, d-lui Tătărescu nu-i mai aduce un memoriu ca anul trecut căci i-a perit cheful de așa ceva. Cel mult o apendicită ca să-și poată da demisia dela conducerea partidului d-sale. Adica după ce a ieșit dela externe, acum suferă la... interne.

Pentru ziarul „Liberalul" Sfântul a adus o duzină de cenzori pentru mărirea tirajului. Speculanților câte un volum din celebra „Inchisorile mele" de Verlaine. Ieșenilor câte o bărcuță pentru atunci când pioua, iar Uzinei i-a adus spre vizionare filmul italian „Luce nelle tenebre."

Funcționarilor le mai aduce câte un maldar de puncte și alimente fără coada.

Mie nu mi-a adus nimic, căci mi-am pus seara ghetele la soba și când m'am trezit dimineața am constatat că disparusera împreuna cu paltonul și o cuvertură.

Il bănuesc însă tot pe Neculai Sfântul zis Ochi de Lup zis Mortul, evadat dela Galata.

Trăiască Sfinții

Nicolae, Nae, Nicu, Naică, Nicușor, fac astăzi mese la care în ciuda lipsei sunt pline cu bunătăți, mai ales ca s'a început și tăerea de vite.

. . . . . .

A trecut și Sf. Neculai. Ne apropiem tot mai repede de Crăciun, de Anul Nou!

Pâna la anul Sf. Neculai s'a întors din nou în cer pentru a-și trata reumatismul și bătăturile facute pe pământ.

Slavă eroilor sovietici

Creierea unui cimitir sovietic la Iași

unde vor fi reînhumate osemintele tuturor ostașilor sovietici căzuți în lupta de eliberare a orașului

Ministerul de Interne, de comun acord cu Comandamentul Armatei Roșii, a luat hotărârea de a strânge toate osemintele ostașilor sovietici căzuți pe teritoriul românesc în războiul de eliberare contra hitlerismului și a le reînhuma în cimitirele sovietice existente sau în cimitire ce urmează să fie creiate.

Pentru aducerea la îndeplinire a acestei obligații morale, Ministerul Afacerilor Interne a trimis o adresă Prefecturii prin care cere ca, osemintele soldaților din Armata Roșie aflate în morminte izolate să fie deshumate, așezate în sicrie separate și reînhumate în cimitirele sovietice din jud. Iași. Acolo unde nu există asemenea cimitire, să se găsească terenuri potrivite ca așezare și întindere, după numărul mormintelor. De preferat terenul pe teritoriul orașului de reședință sau pe o arteră principală și într'o așezare cât mai pitoreasă.

Deshumarea și așezarea osemintelor trebue făcută cu atenție spre a se păstra identitatea exactă a fiecărui ostaș căzut.

In acest scop, se vor confecționa din timp sicriile necesare.

Pentru identificare, se va întocmi un tabel în care se vor trece toate datele stabilirii identității și anume: numele și pronumele, gradul, data și locul unde a căzut, unitatea din care făcea parte.

Operațiunea se va face în prezența unui delegat sovietic și ea trebue terminată până la 1 Februarie 1948.

Prefectura de judet studiază fixarea unui plan de lucru pentru așezarea la loc de cinste a eroilor sovietici care și-au dat viața pentru eliberarea orașului nostru și a întregului popor românesc de sub jugul hitlerist.

Varietate

Un oraș „atomic" de acum câteva secole

Sunt câțiva ani de când ideia „orașelor subterane" a încolțit în mintea oamenilor moderni, ca o consecință a nevoiei de a se apăra de bombardamente în timpul războiului, sau de a descongestiona traficul marilor orașe dela suprafața solului. Puțini sunt însă aceia care știu că ideia nu e nouă și că ea a fost pusă în practică acum câteva sute de ani.

O simplă întâmplare a făcut în anul 1887 să se descopere în biblioteca din Amiens documente privitoare la existența unui astfel de oraș la câțiva kilometri de acea localitate.

Acest oraș subteran, clădit în timpul războiului de 100 de ani, se numea Naours și număra vreo 600 de suflete.

La început, nu era vorba decât de un castel întărit, împreună cu anexele lui; dar războiul prelungindu-se, populația s'a gândit să-și construiască adăposturi mai comode și mai durabile și atunci s'a pornit la clădirea orașului.

Astfel au luat ființă la adâncime de 30-40 metri în pământ și într'o regiune străbătută de peșteri și galerii naturale, străzile și piețele noului oraș. In afară de locuințe s'au clădit biserici, magazine, bănci și grânare.

Nu mai puțin de 28 de străzi străbăteau orașul în lung și'n lat pe o distanță de 8 kilometri. S'a calculat apoi că locuințele aveau peste 300 de camere și că acestea erau încălzite și aerisite mulțumită unor instalații ce se apropie cu mult de cele moderne. E deajuns să spunem că fumul dela coșuri era oprit de o boltă de piatră, care-l silea să treacă într'o galerie anumită de unde apoi eșea la suprafață la o mare distanță de oraș pentru a nu trăda inamicului poziția acestuia.

In timpul războiului actual germanii s'au folosit cu mult succes de acest oraș subteran și, după spusele specialiștilor, cu oarecare amenajări, el ar putea deveni un adevărat „oraș atomic", dacă nenorocirea ar voi să mai fie nevoie de așa ceva...

Iugoslavia în cifre

sau

Cum se construește socialismul în Iugoslavia

„...Iugoslavia este o țară tipică de trecere de la capitalism la socialism, cu o economie în care predomină elementele socialiste—rezultat al luptei duse până în prezent de clasa muncitoare și de întreg poporul muncitor". Pentru a-și susține această apreciere, d. Eduard Kardely reprezentantul Iugoslaviei la conferința celor nouă partide comuniste care a avut loc săptămânile trecute la Varșovia și din al cărui raport am strâns cele de mai sus, ne dă câteva cifre concludente.

Astfel sectorul de stat al Iugoslaviei cuprinde în proporție de 100 la sută băncile și industriile și în proporție de 70 la sută industriile de interes local (inclusiv sectorul cooperatist).

Sectorul de stat înglobează în total împreună cu sectorul cooperatist peste 90 la sută din valoarea producției industriale. Marele comerț ca și transporturile motorizate sunt și ele în mod complect sub controlul statului și cooperativelor. 44 la sută din numărul total al caselor de comerț cu deamănuntul, aparțin statului și cooperativelor, iar restul se găsește în mâinile particularilor.

Cu toate acestea din cifrele referitoare la activitatea comercială pe cel de al doilea trimestru al anului acesta reesă că 33·95 la sută din circulația totală a mărfurilor aparține sectorului de stat, 49-59 la sută cooperativelor și 16-86 sectorului comercial privat.

Pământul în întregimea lui aparține țăranilor și statului. Limita maximă a proprietății agricole nu trece de 25-30 ha. Numărul și întinderea domeniilor agricole de stat au crescut și ele considerabile. Aceste domenii de stat împreună cu cooperativele agricole de tipul arteului— vreo 612 incluzând 30.000 gospodării— reprezintă o pavăză puternică în lupta pentru împiedicarea tendinței capitaliste de la sate către producția de mărfuri.

Această situație a proprietății a făcut ca în Iugoslavia 54 la sută din totalul venitului național să provie din acumularea în sectorul de Stat, 20 la sută din venitul net al funcționarilor și muncitorilor de Stat, 19 la sută din venitul net al țaranilor (în el cooperativele agricole), 3,5 la sută venitul net al meseriașilor și 3.5 din sectorul privat, inclusiv elementele capitaliste private și profesiunile libere. Cu toate acestea cei 26 la sută care totalizează veniturile micei producții de mărfuri sau a elementelor capitaliste, 12 la sută se realizează în transacțiile dintre sectorul privat și sectorul de stat, ceiace ne arată că circa 86 la sută din venitul național al Iugoslaviei provine din operațiunile antrenate de Sectorul de Stat al economiei.

Statul va încasa anul acesta 30 miliarde de dinari provenite din veniturile producției de Stat, ceiace reprezintă un aport considerabil la budgetul public general al comunității jugoslave.

Pentru ca Iugoslavia să se găsească în situația aceasta au intervenit câteva fapte puternice: în primul rând capitularea sau fuga, trădarea elementelor capitaliste și a politicienilor în fața cotropitorului nazist, ceiace a determinat coalizarea tuturor forțelor producătoare împotriva lor, în al doilea rând trădarea și fuga capitaliștilor occidentali care controlau 52.1 la sută din minele, industria electrică, petrolul și băncile Iugoslaviei în fața invaziei hitleriste, și lupta de apărare și eliberare a Patriei și deci și a tuturor bunurilor naționale dusă de către întreg poporul muncitor iugoslav împotriva ocupantului, ceiace a determinat ca imediat după război, poporul să intre imediat în stăpânirea bogățiilor țării.

Insă cel mai important fapt care a făcut ca ceia ce au câștigat muncitorii și țăranii iugoslavi să nu le mai fie luat înapoi de către foștii stăpâni serviți de imperialismele occidentale, este că poporul iugoslav și-a câștigat libertatea sprijinit neprecupețit și permanent de U.R.S.S. ale cărei armate eliberatoare au colaborat cu partizanii lui Tito pentru alungarea hoardelor fasciste.

Toate acestea permit popoarelor din Iugoslavia să treacă cu începere din acest an la aplicarea planului lor de cinci ani care tinde să schimbe din temelii fața țării, adică să transforme în mod complect Iugoslavia în Stat Socialist.

LAZĂR MARCU

Comitetul Naţional de Ocrotire a Copilului

porneşte la muncă

In urma şedinţei Comitetului Naţional de Ocrotire a copilului, secţia Iaşi, s'a hotărât campania săptămânei copilului care va avea loc între 6 şi 14 Decembrie 1947.

In cadrul acestei campanii se vor face colecte de bani şi îmbrăcăminte în oraş de bani şi alimente în judeţ.

Totodată echipele de colectă vor duce o muncă de lămurire din casă în casă pentru a antrena în această acţiune masele largi populare, ca să formeze colective de muncă în vederea deschiderii centrelor de lapte, a comitetelor de asistenţă ce se vor crea, invitând pe toţi cetăţenii dornici să sprijine ocrotirea copilului de la 0 la 14 ani, să se alăture cu tot entuziasmul operei ce o întreprinde comitetul local.

Se urmăreşte prin această campanie pregătirea şi difuzarea tuturor învăţămintelor pe care trebuie să le cunoască viitoarele mame, muncitoare şi profesioniste de toate categoriile din cartiere şi fabrici, uzine şi biurouri.

Democraţia populară de astăzi, printre scopurile ei de ridicare a masselor, are şi pe acela de a făuri un standard ridicat de viaţă, nu numai din punct de vedere material, dar şi din cel educativ-social.

Noţiunile de higienă, de prevenire a bolilor sociale, de îngrijire a copiilor se vor face cunoscute pentru a înlătura vălul întunericului, ce a fost lăsat asupra poporului de către regimurile reacţionare din trecut.

Un popor luminat cu copii sănătoşi şi harnici va asigura tuturor celor care muncesc cu braţul şi cu mintea un trai mai bun şi va făuri o ţară a bunei stări, fericită şi independentă, cum a spus d. ministru Gh. Gheorghiu-Dej.

Intâmpinaţi cu bucurie şi entuziasm echipele, pentrucă ele urmăresc să vă ajute, să vă înveţe cum să creşteţi, să ocrotiţi şi să educaţi pe copiii voştri.

4 persoane cu o avere de 5000 milioane dolari!

In fiecare an, agenţia americană „United Press" obişnueşte să întocmească lista cuprinzând numele celor mai bogaţi oameni din lume. Şi în lista pe anul 1947, Nizamul din Hyderabad continuă să deţină primul loc, cu respectabilul venit de 50 milioane dolari pe an, care se adaugă la un „fond de rezistenţă" de 3000 miliarde.

Henry Ford II, nepotul fondatorului dinastiei Ford, nu trebue compătimit pentrucă totalul averei sale se cifrează la numai 1000 miliarde dolari cu 400 milioane dolari în plus faţa de John Rockelfeller, care se situează în locul III.

Cât priveşte Europa, Sir Ellerman, un englez, dispune de 150 milioane dolari, fiind urmat de Ducele de Westminster — cel mai mare proprietar de terenuri din Londra — cu 120 milioane dolari.

Totuşi, fosta regină Wilhelmina a Olandei se poate lăuda că e şi mai avută intrucât venitul ei particular se cifrează la 175 milioane dolari.

Spaniolul Juan March, care controlează o bună parte din flota comerciala a ţarii sale, poseda şi el aproximativ 120 milioane dolari.

In Suedia, se evaluează averea „Ichida" a lui Axel Jonson (mine, vase, fabrici) la 30 milioane dolari, în schimb intreprinderile sale la alte 700 milioane.

Mulţi dintre bogataşii de odinioară ai Franţei nu mai pot figura azi pe lista persoanelor avute. Câţiva insa au supravieţuit până şi razboiului. Mari industriaşi, ca Pierre şi Jean Gillet, controlează numeroase fabrici la Lyon, şi posedă vaste proprietăţi în Argentina şi Braziliа.

Printre bogataşii spanioli nu trebue omis Ducele de Alba, fostul ambasador dela Londra care şi-a putut permite să cheltuiască, cu prilejul căsătoriei fiicei sale, suma de 750.000 dolari.

Dela corpul contabililor

Şedinţa consiliului

Joi 4 Dec. 1947, a avut loc la sediul liceului comercial de băeţi din str. Alexandri, o şedinţă a consiliului corpului.

Şedinţa a fost prezidată de către dl. C. Botez directorul B.N.R. şi preşedintele corpului La această şedinţă au participat d-nii: Zisu David, Maier Natan, V. Todiraşcu directorul liceului comercial, P. Löw, P. Boz, Al. Veruzi.

S'a luat act de ratificarea consiliului superior din Bucureşti, pentru promovarea la gradul de expert contabil a unui număr de 34 contabili autorizaţi care s'au prezentat la examenul ce s'a ţinut la Iaşi şi s'a hotărât eliberarea de carnete.

S'a luat act de adresa consiliului superior, prin care se cere de urgenţă înaintarea unui tabel general de toţi contabilii înscrişi în secţiunea Iaşi, pe categorii şi specialitate, precum şi de noile cotizaţii fixate: 200, 400 şi 50 lei anual pentru stagiari, autorizaţi şi experţi.

In această adresă, consiliul superior semnalează cazuri de însuşire ilegală a titlului de contabil din partea unor persoane care exercită abuziv această profesiune. In atari cazuri, se aplică disp. art. 18 din legea de organizare a corpului, care prevede închisoare dela 15 zile până la 6 luni pentru cazurile de mai sus. Acţiunea în justiţie potrivit art. 52 din regulament poate fi deschisă din oficiu sau la cererea corpului contabililor.

Se rezolvă cererile curente precum şi o cerere de arbitraj din partea unui coleg lezat în drepturi, convocându-se comisiunea de arbitraj pentru ziua de Marţi 9 Dec. orele 17. Comisiunea este formată din d-nii C. Botez, V. Todiraşeu şi Maier Natan.

La cererea Administraţiei Financiare, s'a hotărît înaintarea unui tabel complect de contabili din Iaşi, precum şi de onorariile fixate de corp pentru contabilii care lucrează la mai multe întreprinderi.

S'a înaintat la comisiile fiscale de apel ce funcţionează la ad-ţia financiară, un tabel în vederea expertizelor contabile ce se ordonă de către aceste instanţe.

Se reaminteşte cu această ocazie experţilor, că este absolut interzis de lege, să renunţe la expertiză după depunerea jurământului şi că sunt pasibili de sancţiuni în acest caz.

Ultimul termen pentru reînscrierea şi revizuirea fiecărui membru, este 15 Decembrie a. c. când se vor stabili listele definitive de membrii corpului.

Duminică 7 Decembrie a.c. ora 10 are loc la liceul comercial de băeţi din str. Alexandri, adunarea tuturor contabililor, când va conferenţia dl. controlor şef dela Administraţia Financiară Iaşi, D. Oarză despre lucrările contabile în legătură cu reevaluarea patrimoniului şi stabilizarea monetară.

L. P.

Abonaţi-vă la OPINIA

Condamnări pronunţate

de instanţa locală de sabotaj

Instanţa de sabotaj de pe lângă Tribunalul local, în completul d-lor magistraţi V. Petrescu, preşedinte. I. Manoliu asesor, M. Serion procuror şi A Petraru grefier a dat ieri pronunţarea în câteva procese interesante.

— Ştefan Ristici cofetar în Bul. Ferdinand a fost condamnat la două luni închisoare corecţională fiindcă a fabricat prăjituri în epoca interzisă; iar Nichita Gavrilă care are desfacere de băuturi spirtoase în acelaş local a fost condamnat la zece mii lei amendă fiindcă n'a afişat lista de preţuri la băuturi.

— Vasile Tănase, cofetar din str. Lăpuşneanu a fost condamnat la două luni închisoare fiindcă a pus în vânzare prăjituri într'o epocă când nu se permitea fabricarea acestora.

— Al. V. Păduraru din comuna Fântânele (jud. Iaşi) a fost osândit la şase luni închisoare corecţională, pentru că a treerat în mod clandestin o cantitate de secară,— sustrăgându-se astfel măsurilor pentru dirijarea producţiei.

— Marcu Leibovici, Aron Leibovici, Şt. Buinciuc, Dumitru Vinces şi Vasile Cheptene, copropietarii unei fabrici de mezeluri din str. Ciric No. 13 au fost condamnaţi fiecare la câte trei luni închisoare, pentrucă au tăiat în mod clandestin o vită şi au fabricat din ea mezeluri.

— B. Bercovici, măcelar, domiciliat în str. Sf. Andrei 22 a fost condamnat la zece mii lei amendă corecţională; iar Ilie Ciocâlteu tot la zece mii lei amendă, primul fiindcă a vândut şi al doilea fiindcă a cumpărat carne de oaie în zile prohibite.

— SPORT —

Cu ce echipe participă A. S. Marathon la competiţiile sportive din Moldova

Campionatele Iaşului de ping-pong. Cine conduce plutonul goal-getterilor ieşeni. 10 boxeuri din Galaţi sosesc în oraşul nostru

In competiţiile sportive organizate de Uniunea Tineretului Muncitoresc, în întreaga Moldovă, A. S. Marathon va participa cu echipe de box, ping-pong şi wolley-ball.

Echipa de box va fi formată din toţi cei 10 campioni regionali pe anul 1948. Echipa de ping-pong are 2 dintre cei mai buni jucători ai Iaşului: av. Sorin Brăescu şi M. Albin, iar teamul de wolleyball este format din următorii 6 jucători: av. Sorin Brăescu Nicu Grossu, Lt. Gilescu, Dima, Tinichigiu şi Burlacu.

Mâine

în sala Bragadiru, are loc o mare reuniune pugilistica, cu participarea tuturor campionilor regionali.

Horvath-

blondul jucător al Ciocanului a fost suspendat pe viaţa pentru părăsirea grupării şi trecerea frauduloasa a frontierei. Decizia aceasta va fi comunicată şi forurilor straine.

O conferinţă după terminarea campionatelor

Printre măsurile cerute pentru redresarea foot-ballului este şi stabilirea problemelor de studiat în vederea sezonului de primavara.

Printre altele s'a decis ca dupa încheerea campionatelor sa se facă o serie de conferinţe publice, la care se vor trage concluzii şi se vor stabili programele de lucru ale divizionarelor pentru toata perioada de iarnă.

Campionatele oraşului de ping-pong

La ultima şedinţă a districtului de ping-pong, s'au luat unele hotărâri de maximă importanţă pentru acest sport.

Am stat de vorbă cu dl. prof. Aparaschivei, care ne-a declarat că în curând vor fi programate matchurile pentru campionatul oraşului pentru a se desemna jucătorii cari vor lua parte ca reprezentanţi ai Iaşului, la campionatele naţionale de tenis de masă.

Petrescu (CFR)

conduce în clasamentul goal-getterilor ieşeni, cu 7 goaluri marcate, urmat fiind de Vâlvoiu cu 6 goaluri şi Nastea cu 4 goaluri.

După Crăciun

oraşul nostru va fi vizitat de 10 boxeuri gălăţeni care vor întâlni pe campionii regionali ai Iaşului, în matchuri de revanşă. Vom anunţa la timp numele pugiliştilor gălăţeni.

Politechnica

aliniază pentru jocul de mâine, următorul unsprezece: Alexandru, Henţeanu, Hoissan, Schreiner, Popovici, Tudor, Petrecu, Gologan, Vâlvoi, Raşina, Deak.

J. Ş.

Activitatea Crucii Roşii

Prin grija comitetului Crucii Roşii din localitate, 110 copii orfani ce sunt găzduiţi la preventoriul Copou şi la preventoriul Antirabic, au fost echipaţi complect cu toate cele necesare.

Distribuirea îmbrăcămintei a fost făcută de d-na Rusu, directoarea Crucii Roşii din localitate, de faţă fiind şi d. dr. Spânu, medicul şef al judeţului.

•

Crucea Roşie, filiala Iaşi a acordat Serviciului Sanitar al judeţului cantitatea de 500 kgr. praf insecticid. D.D.T. Intreaga cantitate va fi repartizată în judeţ în vederea combaterii cazurilor de tifus exantematic şi febra recurentă.

•

D-l Aurel Paluga a plecat ieri ca delegat al Crucii Roşii la Podul-Iloaiei şi Târgul Frumos pentru a lua parte la alegerea comitetelor de plasă a Comitetului naţional al copilului. Deasemenea, domnia-sa va asista şi la instalarea comitetelor de subfiliale ale Crucii Roşii din Podul-Iloaiei şi Târgul Frumos.

Bogat în ţară bogată

(Continuare din pagina 1-a)

Banca Naţională să acorde cea mai desăvârşită garanţie a depunerilor, băncile admise să primească astfel de depuneri, ne mai având voe să facă ca în trecut, cu banii depunătorilor tot felul de operaţiuni speculative şi riscante.

Odată cu dobânzile, ce vor fi sporite şi încredinţate cu un profit pe care se va putea conta, se va asigura şi repeziciunea de încasare a depunerilor şi restituirea acestor depuneri, când ele vor fi cerute de depunător.

Inlăturându-se orice formalism, se va evita orice neajuns prin elaborarea unui plan practic de realizare urgentă a depunerilor fiecare bancă admisă să primească bani spre fructificare urmând a fi obligată să creeze o întreagă reţea de oficii de încasări şi plăţi în toată ţara, cu garantarea celui mai strict secret asupra persoanelor depunătoare de bani spre fructificare.

Experienţa e interesantă. Ea va suscita desigur interesul tuturor cetăţenilor.

Dacă aplicarea acestui sistem de fructificare a economiilor va asigura permanenţa circulaţiei monetare, cetăţenii vor realiza prin ei insăşi un factor necesar pentru prosperitatea ţării şi a lor proprie.

Dacă bătrânul dicton: „sărac în ţară bogată" a fost valabil până şi anul trecut, când inflaţia a reuşit să îmbogăţească o seamă de scamatori în detrimentul unei ţări săracite, astăzi, fără îndoială, accelerarea circulaţiei monetare prin fructificarea depunerilor, ar putea să dea viaţă unui nou dicton: „bogat în ţară bogată", ceea ce în subsidiar, e în folosul tuturor cetăţenilor.

Uşurări fiscale aduse meseriaşilor

In urma intervenţiei Federaţiei Generale a Meseriaşilor d. Vasile Luca ministrul de finanţe a aprobat anularea majorarii de 25 la suta supra impozitului pentru reţinerea registrelor la meseriaşii impuşi până la un venit de 300.000 lei anual.

Deasemeni a dispus suspendarea pe timp de 20 zile a plaţii cifrei de afaceri la atelierele de confecţiuni, care urmau să infiinţeze un registru special în acest scop până la 10 Decembrie crt.

In acest interval se va găsi o soluţie care să nu mai împovăreze atelierele de confecţiuni cu plata acestei taxe pe confecţiuni şi cifra de afaceri pe bază de registre speciale.

AZI LA „SIDOLI"
VASUL FANTOMA
CU EDWARD ROBINSON

AZI

Sâmbătă 6 Decembrie 1947

Ort. Sf. Nicolae
Cat. Sf. Nicolae
Ebr. 23 Kislev 5708

Farmaciile de serviciu

Farmacia Dr. Racoviţă str. I. C. Brătianu
Farmacia Palatului str. M-ral Malinovski
Farmacia Irofte B-dul Ferdinand

PROCUROR DE SERVICIU
D. G. M. Pârlea str. Vânători Nr. 11

Sinucideri japoneze

Un val de sinucideri necunoscut până astăzi, bântuie de câtăva vreme în Japonia. Bătrâni şi copii, bărbaţi şi femei din toate straturile sociale, găsesc că este mai bine să-şi caute fericirea în lumea de apoi. De aci, un număr crescând de sinucigaşi. Apa râului Kegon este cu deosebire locul de întâlnire al celor ce vor să termine rapid şi fără suferinţe, cu viaţa. Numai că, de câteva săptămâni, la baza unde apa cade dela o înălţime de peste 100 metri, se află nu mai puţin de 30 cadavre. Cauza? Sinucigaşii, — declară cercurile oficioase — nu şi-au luat destul elan când s'au avântat în apă.

De aceea municipalitatea din Nikko a fost nevoită să dea o ordonanţă prin care pune în vedere tuturor celor ce vor să se arunce în cascada de lânga oraş că în cazul când corpurile lor neînsufleţite vor rămâne la baza familiile sau prietenii celor dispăruţi vor fi pedepsiţi să plătească o amendă! De! aşa le trebue celor care, din dorinţa de a se moderniza, înlocuiesc tradiţionalul harakiri, cu sinuciderea atât de banală!

O mare pianistă

concertează la Iaşi

In dorinţa de a ridica din ce în ce mai sus nivelul artei muzicale în oraşul nostru, Filarmonica Moldova înţelege să facă toate sforţările întru atingerea idealului său de artă.

Concertul simfonic va avea loc Duminică 7 Dec. în sala Teatrului Naţional se va bucura de participarea artistică a marei pianiste Elvira Löbe, laureata conservatorului din Berlin, care va interpreta concertul No. 2 de Beethowen.

In program mai figurează Uvertura la Tanhäuser de Wagner şi Simfonia 4-a de Glazunov.

Concertul va fi dirijat de dl. prof. Al. Garabet.

Informaţii

— Fabrica de chibriturі Filaret a trimis pentru judeţul Iaşi o noua cantitate de chibrituri.

Este vorba de 100.000 cutii repartizate câte 20.000 la Oficiile poştale Bivolari, Podul Iloaie, Tg. Frumos, Cotnari şi Viadeni.

— Prin decizia Ministerului de Interne, d. Lenţoiu Constantin, agent technic la atelierele CFR Nicolina, a fost numit membru al Comisiei interimare a jud. Iaşi, în locul d-lui Gh. Doliş a cărui funcţiune a încetat.

— In prezenţa d-lui Victor Dobrescu, pretorul Plăşii Bucium, a avut loc instalarea d-lui Teodor Luca în postul de primar al com. Ciurea din judeţul nostru.

— Printr'o adresă trimisă în localitate, Ministerul Agriculturii şi Domeniilor cere să fie oprită orice exploatare de material lemnos de pe parcelele de protecţie aflate pe izlazurile comunale sau de pe proprietăţile particulare pentru care nu s'a eliberat autorizaţie de către Serviciul silvic judeţean.

Prefectura de judeţ a dat dispoziţiuni în acest sens, tuturor preturilor şi comunelor din regiunea Iaşilor.

— Comunitatea evreilor distribuie zilnic cartofi pentru populaţia pauperă din oraşul nostru.

Sunt împărţite în mod gratuit o cantitate medie de 3-4000 kg. fiecare cap de familie primind în mod gratuit câte 5 kg.

Distribuţia se face chiar la sediul Comunităţii din str. Elena Doamnă.

DISPOZIŢII

cu privire la pensionări

Potrivit dispoziţiunilor art. 92 din legea generală de pensionare Nr. 446—946, autorităţile publice sunt obligate să întocmească şi să publice în Monitorul Oficial tabelul de funcţionari care urmează să fie puşi în retragere din oficiu în cursul anului viitor.

Punerea în retragere în mod obligatoriu şi din oficiu se face potrivit art. 63 din legea Nr. 140-947, pentru modificarea art. 15 din legea g-rală de pensiuni din 11 Iulie 1943 şi art. 74 din Statutul funcţionarilor publici pentru limită de vârstă, care este de 60 ani pentru bărbaţi, 55 ani pentru femei, şi pentru vechime de serviciu, adică peste 35 ani.

In legătură cu aceasta, Ministerul de Interne a cerut Prefecturii Iaşi, să înainteze până la 15 Decembrie un tabel cuprinzând pretorii, secretarii de pretură şi notarii din judeţ, care urmează să fie puşi în retragere în cursul anului 1948 pentru limită de vârstă sau 35 ani de serviciu.

Tabelul trebue să cuprindă următoarele rubrici: numele şi pronumele, funcţiunea (categoria de funcţiune, coeficientul de funcţiune, clasa de salarizare), comuna unde funcţionează, data naşterii şi data punerii în retragere.

Citiţi şi răspândiţi „OPINIA"

Sinescu Odette, Laura Ionescu, Elena Petrescu şi Getta Crânceanu, nu sunt decât una şi aceiaş persoană

Oltea Burlă

— Când vrei să cumperi zahăr fără cartelă. — O absolventă de liceu escroacă

O senzaţională captură a fost făcută în cursul zilei de ieri, de către organele poliţiei judiciare din localitate. Este vorba despre prinderea faimoasei escroace Burlă Oltea originară din Iaşi.

Escroaca era urmărită în localitate în urma câtorva reclamaţii introduse de către diferiţi cetăţeni păcăliţi cu abilitate de importante sume de bani. Demn de relevat este faptul că Burlă Oltea, este recent eliberată dela penitenciarul centra Galata unde lispăşise o pedeapsă pentru nişte fapte similare săvârşite în Ardeal. Redăm mai jos, câteva din isprăvile escroacei care au dus la urmărirea şi arestarea ei.

Când umbli după zahăr...

Intr'una din zilele trecute s'a prezentat d-nei Surugiu Felicia din str. Cuza Vodă 42, oferindu-se să-i procure o cantitate de 8 kg. zahăr cu 85 lei kg. Dat fiind că escroaca era bine îmbrăcată şi s'a recomandat soţie de oliţer a inspirat încredere.

In timp ce susnumita d-nă s'a dus să-şi facă rost de bani pentru a nu pierde „chilipirul" Burlă Oltea a intrat în vorbă cu fruntaşul C. Prepeliţă ordonanţă la d. cpt. Ungureanu ce locueşte alături. Dela primile cuvinte schimbate, escroaca şi-a dat seama că are deaface cu un om simplu şi naiv. Aşa că a şi speculat situaţia, zicând militarului, că este soţia slt. Matei dela Trib. Militar şi că a vorbit cândva cu d. cpt. Ungureanu să-i procure nişte zahăr. Ordonanţa ştiind că superiorul său duce lipsă de acest aliment, fără să întrebe a procedat în consecinţă.

Dela gară... în Nicolina

Astfel că a scos din propriul său buzunar suma de 1000 lei pentru 10 kg zahăr. Pentru a înlătura orice suspiciune, escroaca a cerut să fie însoţită de militar şi d-na Surugiu.

S'au suit deci toţi trei în tramvaiul care merge la gară. Se pare că la început Burlă Oltea intenţiona să dispară în învălmăşeala de pe peronul gării, deoarece a afirmat că trebue să se întâlnească în gară cu furnizorul zahărului. Probabil însă că n'a găsit nici un prilej prielnic de a dispare, întrucât după ce s'a plimbat câteva minute prin gară, a cerut să fie însoţită la o cârciumă de pe Nicolina unde s'ar afla depozitat zahărul.

Sosind în str. Nicolina, escroaca s'a oprit în faţa unei cârciumi, unde după ce a cerut banii d-nei Surugiu, a trimis-o să cumpere două pungi mari. Apoi zicând ostaşului să aştepte afară că se duce să cântărească zahărul, a intrat în cârciumă. După câteva minute d-na a revenit cu pungile şi dimpreună cu soldatul aştepta să fie anunţată de Oltea Burlă alias d-na Matei că zahărul este pregătit.

Păcăliţi

După o aşteptare de circa o oră, d-na Surugiu şi frt. Prepeliţă, impacientaţi că d-na „Matei" nu mai revine, au intrat în cârciumă întrebând de dânsa. Spre surprinderea lor, păcăliţii au fost informaţi de către un cetăţean că intrarea într'o curte învecinată se face prin local.

Cu toate că şi-au dat perfect de bine seama că au căzut victima unei abile escroace, totuşi, cetăţenii au mai aşteptat câtva timp în faţa cârciumei. Aşteptarea era însă zadarnică, deoarece, Burlă Oltea îşi făcuse „datoria", plecând printr'o uşă dosnică a restaurantului.

Au urmat apoi reclamaţiile respective la poliţie şi o serie de investigaţiuni personale întreprinse de dl. Cpt. Ungureanu. După două zile de căutări prin tot oraşul, ordonanţa reuşeşte să dea de urma escroacei şi cu ajutorul unui poliţist, Burlă Oltea este transportată la chestura de poliţie.

Avându-se în vedere că Burlă Oltea a mai trecut de câteva ori prin Chestura Iaşi şi a fost cercetată de către comisarul S. Vlădescu din poliţia judiciară expert în a stoarce mărturisiri dela infractorii femenini, a fost şi de data aceasta repartizată acestuia pentru interogatoriu.

Escroaca este însă prea rafinată şi abilă ca să-şi mai înrăutăţească situaţia făcând mărturisiri. Cu toate acestea anchetatorul reuşeşte să afle dela escroacă, încă două păcăleli similare cu cele de mai sus.

Astfel, Burlă Oltea relatează că părăsind penitenciarul la data de 25 Octombrie crt. neavând nici un ban de cheltuială s'a gândit să întrebuinţeze sistemul cu zahărul, pe care-l practicase un timp la Bucureşti fără să fie prinsă.

Prima victimă a fost un provincial din Paşcani, declară Oltea Burlă. Dela acesta a stors suma de 3000 lei, tot pentru a-i procura zahăr şi l-a lăsat „mască" pe peronul gării Iaşi.

Alte escrocherii

La a doua escrocherie săvârşită în prejudiciul d-nei Ana Gabian din cartierul Crucea Roşie, escroaca n'a avut prea mult de furcă deoarece, aceasta fiind o bătrânică bolnavă şi esedulă, i-a încredinţat 4200 lei, pentru a-i procura o cantitate de făină albă şi zahăr. Afară de aceste lucruri, declaraţia escroacei prezintă o parte foarte interesanta prin felul în care este arătată biografia ei. Astfel Burlă Oltea, arată următoarele pseudonime sub care a săvârşit escrocheriile. Sinescu Odette, Laura Ionescu, Elena Petrescu, Getta Crânceanu. Apoi, condamnată de 3 ori, în etate de 19 ani, absolventă a 7 clase de liceu etc,

Escroaca continuă să fie cercetată deoarece se crede că se vor ivi şi alţi reclamanţii.

LEONTE SILVESTRU

Perseverând o păgubaşă izbuteşte să descopere lucrurile furate acum un an

Acum câteva luni de zile, autori necunoscuţi, dând dovadă de o rară îndrăzneală au devalizat complect locuinţa d-rei Elisabeta Pupăză moaşă din str. Negruzzi.

Răufăcătorii profitând de faptul că locatara se afla plecată la ţară, au operat în linişte, sustrăgând, toată îmbrăcămintea, lengeria, aparat de radio, etc.

Deşi a trecut aproape un an dela săvârşirea spargerii cercetările poliţiei au rămas infructuoase. Păgubaşa însă ca tot omul păgubit de bunul său, continua să facă investigaţii personale, în speranţă că va da de urma lucrurilor furate.

O fustă...

In acest scop, d-na Pupăză frecventa regulat piaţa halei. Perseverenţa tinerei păgubaşe a fost până la urmă încununata de succes, deoarece zilele trecute, trecând prin hală a observat o fustă proprietatea ei ce îi fusese furată cu ocazia spargerii. Fiind anunţate imediat organele circ. II poliţie, a sosit la faţa locului agentul detectiv Laurenţiu Paun care arestând vânzatorul, l-a transportat la oficiul poliţienesc supunându-l unui sever interogatoriu.

A cumpărat lucruri de furat

Oarecum intimidat, vânzătorul fustei, a declarat ca a primit-o spre vânzare dela o doamnă Bety Rafalovici din str. Nicolina 113. Imediat s'a deplasat la locuinţa susnumitei, o echipă de poliţişti, care au efectuat o minuţioasă percheziţie. Cu acest prilej au fost găsite aproape toate lucrurile provenite din spargerea comisă la d-ra E. Pupăză.

Procedându-se la o riguroasă anchetă a tăinuitoarei aceasta după, ce la început i n c e r c a t s ă d e r u t e z e anchetatorii declarând că a cumparat lucrurile dela nişte oştaşi, a mărturisit că lucrurile provin dela nişte ţigani din cart. Frumoasa.

S'a prins hoţul

Cu mare greutate agentul detectiv Paun a putut stoarce semnalmentele unuia dintre vânzatorii lucrurilor furate. A urmat o urmarire în noapte prin mahalalele frumoasei şi presupusul hoţ a fost capturat în persoana unui temut spărgător.

Acesta pe numele său Mircea Frunză este cunoscut de poliţişti ca vechi recidivist în'aie spargerilor. Până în prezent nu s'a putut afla nimic dela spărgător, care cu toate că a fost identificat de tăinuitoare, refuză să mărturisească ceva.

Cercetările continuă.

DOCTOR
S. A. DAVID
Boli interne
şi de copii, boli de femei
Venerice, Sifilis
Blenoragia, vindecă radical în 9 ore
Iaşi, str. Costache Negri 5 (colţ Elena Doamna)
Cons. 8—12 dim. şi 2—9 seara

PIERDUT servietă cu diferite acte şi 50 bilete de bal a 100 lei, 40 bilete a 200 lei. Găsitorul este rugat s'o aducă la judeţeana Frontului Plugarilor str. Lascar Catargiu sau la Plasa Copou pentru Simionescu.

In cadrul Săptămânei Copilului
are loc astăzi
Sâmbătă 6 Decembrie orele 20
UN FRUMOS BAL ORGANIZAT
DE TRIBUNALUL MILITAR
în saloanele ARLUS (fost Corso)

Discuţii la Iaşi în jurul creierii magazinelor de stat

La Oficiul Economic judeţean a avut loc o nouă şedinţă în scopul reorganizării magazinelor de Stat din oraşul nostru.

Şedinţa a fost prezidată de d. Vasile Condrea, directorul Oficiului Judeţean şi au fost prezenţi d-nii: Avram preşedintele Camerei de Comerţ, Răşchitoru dela Serviciul de Control Economic, A. Horovitz din partea P. S. D., prof. Triandaf din partea P. N. P. Grasu dela Comisia Locala, reprezentanţii USIC-urui şi conducătorii magazinelor de stat existente.

D-l Condrea a arătat scopul şedinţei, anume, găsirea celei mai fericite soluţii pentru ca magazinele de Stat sa funcţioneze în cele mai bune condiţiuni şi să corespundă în în felul acesta scopului pentru care ele au fost creiate.

După ce s'au făcut propuneri în ce priveşte răspundere, fixarea magazinelor pe strazi şi specialităţi, s'a trecut la verificarea profesiunii a celor care conduc magazinele şi a funcţionarilor respectivi.

O comisiune urmează să con roleze pe teren, capacitatea pravăliilor şi fixarea lor definitivă pe strazile Ştefan cel Mare, Lăpuşneanu, I. C. Brătianu, Cuza Vodă şi Tg. Cucului.

S'a hotărît deasemeni, crearea unui mare magazin de încălţăminte.

Ce condiţiuni trebue să îndeplinească vinurile pentru export

In ultimul timp, la direcţiunea viticulturii şi horticulturii s'au primit numeroase cereri pentru exportul de vinuri, mai ales în Cehoslovacia.

Pentru a asigura calitatea vinurilor, ministerul agriculturii a luat măsuri desemnând specialişti care să cerceteze calitatea vinurilor pentru a nu trece peste frontiera vinuri inferioare care ar compromite prestigiul acestui export.

In acest scop, s'a trimis o serie de instrucţiuni Camerelor agricole, privitoare la modalitatea eliberării de certificate de export.

Tot în acest scop, direcţiunea C.F.R. a luat măsuri să nu se admită la încărcare decât vinuri cu certificat de origină eliberat de Camerele agricole.

Regiunile din care sunt preferate vinuri la export, au fost desemnate următoarele: Mediaş, Alba-Iulia, T e l n a, Drăgăşani, Panciu, Odobeşti, Nicoreşti, Cotnari, D e a l u l Mare, Murfatlar, Diciosânmartin (Târnăveni), Segarcea, Mureş, Nasaud, Diosig, Buzau, Iaşi, Sarica, Sadova, Turnu-Severin, Bacova, Sxiaciu şi Gherteris.

In afară de aceste regiuni Camerele de agricultura vor mai putea elibera certificate de export şi din alte ţinuturi daca vinurile sunt de calitate superioară.

Printre condiţiunile principale care sunt cerute vinurilor de export sunt:

a) Vinul să fie perfect curat şi limpede.

b) Să aibă coloarea normala varietaţii.

c) Gustul să fie armonios, fără nuanţe straine şi fara niciun miros particular.

In general, toate vinurile cari vor prezenta un cât de mic defect, vor fi excluse de la export.

In afară de colectarea prin desgustare, vinurile vor fi supuse şi unei analize chimice, la unul din laboratoarele autorizate.

La ieşirea din ţară — după trecerea acestor examene — vinurile vor trebui să aiba buletinul de analiza şi certificatul de origina.

Câţiva flăcăi încăerându-se la o petrecere, împuşcă din imprudenţă o fată

Parchetul local a deschis acţiune publică împotriva numiţilor Const. Ciocanale şi Gh. Balan din com. Cucuteni jud. Iaşi, trimiţându-i în judecată pentru omor prin imprudenţă şi pentru port ilegal de arme.

Aceştia participând la hramul bisericii comunei Horleşti-Iaşi au avut un conflict cu locuitorii Ion Balaşa şi Const. Ciochină.

Cearta degenerând în bătae, oaspeţii au scos revolvere şi au început să tragă în ceata localnicilor. Un glonte a nimerit în abdomen pe fata Anica Timofte, care a sucombat după 24 ore de chinuri.

STELA ARONOVICI
ISRAEL ŞTERNBAUM
invită rudele, cunoscuţii şi prietenii la cununia lor religioasă, care va avea loc Duminică 7 Decembrie 1947, ora 15, la sinagoga Cantarschi din str. I. C. Brăteanu.

Aceasta ţine loc oricărei alte invitaţiuni.

DE VANZARE apartamente câte două camere, bucătarie, apă, canal, lumină. Adresa procuratorului meu: avocat Elias Grünberg Rosetti 30.

CINE ŞTIE unde se afla o căţeluşa de vânatoare albă stropita cu negru, cu două pete mari negre pe cap. Mare recompensă, a se adresa la administraţia ziarului.

Abonaţi-va la „Opinia"

POST BUN
veţi gasi, învaţând fie DACTILOGRAFIA (maşina de scris, fie STENOGRAFIA, CONTABILITATEA, CORESPONDENŢA, LUCRĂRI de BIROU sau LIMBI STRĂINE ca: Rusa, Engleza, Franceza şi Germana. Se fac inscrieri de incepatori şi avansaţi şi SE ELIBEREAZA DIPLOMA.
Se scrie, se copiază şi se TRADUCE în şi din limbile de mai sus orice acte, corespondenţa, literatura etc.
Se multiplică CURSURI pentru D-nii STUDENŢI în oricâte exemplare la o maşina spciala de multiplicat.
Adresaţi-va la ŞCOALA de STENO-DACTILOGRAFIE din str. Muzelor Nr. 9 (vis a vis de Liceul Oltea Doamna), la orice ora din zi.

PROGRAMUL VIITOR LA „TRIANON"
O dragoste puternică umbrită de o vrajă SINISTRA!
JAMES MASON şi ANN TODD
în
al ŞAPTELEA VĂL
cu HERBERT LOM şi ORCHESTRA SIMFONICĂ DIN LONDRA
Un film J.A. RANK - EAGLE LYON
Distribuţie CRITERION FILM

Comitetul Democrat Evreesc
SECŢIA CULTURALA
organizează în ziua de
Duminică 7 Dec. orele 5 d. a.
O seară de muzică
de cameră, lieduri şi arii
cu concursul:
d-rei JUDITH BERCOVICI, d-lor BOTEANU, CĂTULESCU, SFECLA şi PODLOVSKI
la pian d-na prof. STELA FOCŞANEANU
INTRAREA LIBERĂ

SCLAVELE ALBE
cu JULES BERRY
JEAN PIERRE AUMONT
KATE de NAGY
SAMBATA PREMIERA la CAPITOL

TEATRUL POPULAR IDIŞ
SALA „SCALA"
Sâmbătă 6 Decembrie ora 3 jum. matineu
Duminică 7 Dec. ora 4 se va juca premiera
Furtuna unei vieţi
Piesă muzicală cu dansuri şi cântece de RICHTER
cu
Şifra Goldenberg, Tita Kronenfeld, S. Sadigurschi
Regisor B. SADIGURSCHI
Biletele la cassa teatrului

AZI LA SIDOLI
Edward G. ROBINSON
LUPINO
JOHN GARFIELD
în
Vasul fantomă

AZI LA „TRIANON"
UN NOU TECHNICOLOR BRITANIC
Viaţa unui gentleman şi erou
Colonel BLIMP
cu ANTON WALBROOK
ROGER LIVESSEY
DEBORAH KERR

ULTIMA ORA

Lupte între greviști și armată
se produc în diferite regiuni ale Franței

PARIS 6 — Grave incidente între detașamente speciale de poliție și greviști au avut loc la St. Etienne. Pentru a face față provocărilor guvernamentale, populația muncitorească din acest oraș a ridicat barcade.

La Marsilia 10.000 soldați colonești au atacat — fără succes — o fabrică de muniții ocupată de greviști.

O altă fabrică de arme a fost ocupată de muncitori.

Alte ciocniri au avut loc în tot cuprinsul Franței.

*

PARIS 6. — Greva generală de două zile decretată de sindicatul funcționarilor publici, a dat rezultatele scontate.

*

PARIS 6. — C.G.T.-ul a înaintat un apel d-lui Vincent Auriol, președintele Republicei, în care îi cere să nu sancționeze legile antimuncitorești.

D. Vincent Auriol, socialist de dreapta, a respins în mod brutal memoriul.

Trupele au ordin să tragă

PARIS 6 — D. Moch actualul ministru de interne al Franței, frunțaș al partidului condus de Leon Blum, a declarat eri în parlament că a dat ordin trupelor și poliției să deschidă focul asupra greviștilor.

In urma acestei măsuri la care s'a aliat toată reacțiunea franceză, starea de spirit a masselor e și mai încordată.

Și în Italia incidente grave

ROMA 6. — Camera de Muncă din Roma a adresat un mesagiu guvernului, în care cere începerea unor lucrări publice pentru a da de lucru șomerilor. Se anunță deasemeni că pe Marți se va decreta grevă generală.

*

ROMA 6. — Grave incidente au avut loc eri într'o suburbie a Romei, cu ocazia unei manifestații a greviștilor. S'au aruncat grenade de mână. Un comisariat de poliție a fost atacat. Un manifestant a fost omorît. Mai mulți manifestanți și polițiști sunt grav răniți.

MAGAZINE DE STAT
pentru toate articolele

BUCUREȘTI 6 — In cadrul programului economic al guvernului, vor fi înființate magazine de stat și pentru alte articole decât cele alimentare.

In acest scop, se vor amenaja o serie de magazine generale și unele cu caracter special în care vor fi vândute mărfurile fabricate în mod exclusiv pentru aceste magazine.

Activitatea magazinelor de stat nu va stânjeni bunul mers al întreprinderilor particulare, cari vor putea funcționa mai departe, ca și până acum.

*

BUC. 6 — Comisia de redresare economică a hotărît înființarea unor întreprinderi de Stat pentru comerțul exterior și interior. Actualmente se cercetează toate posibilitățile pentru ca reușita acestei acțiuni să fie garantată.

Abonați-vă la „Opinia"

Puternică razie
în localul Ministerului de Industrie și Comerț
S'au operat numeroase arestări

BUCUREȘTI 6 — La ministerul industriei și comerțului s'a efectuat eri o razie pentru identificarea tuturor celor cari se aflau în acel moment în sălile și birourile departamentului.

La un moment dat ministerul a fost blocat, nimeni nemaiputând eși.

Au fost cercetate toate etajele și identificați toți străini aflați pe săli și în birouri.

Operația s'a dovedit fructuoasă, găsindu-se multe persoane fără acte sau cu acte în neregulă, fără a prezenta dovezi serioase care să justifice prezența lor în incinta ministerului.

După terminarea raziei au fost reținuți numeroși inși și trimiși pentru verificare și triere la Prefectura Poliției Capitalei.

Organizarea economică a Germaniei
în discuția Conferinței dela Londra

LONDRA 6. — In ședința de eri a miniștrilor de externe s'au luat în discuție principiile economice care trebue să stea la baza tratatului de pace cu Germania.

D-nii Marshall și Bevin s'au pronunțat principial pentru unitatea economică a Germaniei. Ei au vorbit însă în termeni foarte vagi și s'au ferit să precizeze metodele care se impun pentru creiarea acestei unități.

D-l Bidault la rândul său s'a declarat de acord cu această propunere, însă a cerut un regim special pentru regiunile Ruhr și Saar.

Luând cuvântul d. Molotov a demonstrat că unitatea economică a Germaniei este în funcție de un guvern central german democrat.

După aceea d-sa a făcut o amplă analiza a situației economice din zonele de ocupație din Germania, arătând că spre deosebire de anglo-americani, sovieticii sprijină ridicarea standardului de viață al populației muncitoare din Germania.

ANIVERSAREA
Constituției sovietice

MOSCOVA 6. — In tot cuprinsul Uniunii Republicelor Socialiste Sovietice s'a sărbătorit eri a 11-a aniversare a elaborării constituției staliniste. Ziarele au subliniat în editorialele lor principiile cu adevărat democratice — care stau la baza legiuirii sovietice, spre deosebire de ipocrita democrație a țărilor cu regim capitalist.

* *

BUCUREȘTI 6. — Cu ocazia aniversării a 11 ani dela elaborarea Constituției Sovietice filiala ARLUS a Băncii Naționale a organizat un festival artistic. A vorbit cu această ocazie d. av. Paraschivescu-Bălăceanu, decanul baroului de Ilfov.

La casa prieteniei româno-sovietice a conferențiat d. deputat Gh. Stoica.

Citiți Opinia

Săptămâna Copilului

BUCUREȘTI 6. Azi începe săptămâna copilului, cere va ține între 6—14 Decembrie.

Comitetul Național pentru Ocrotirea Copilului a lansat un apel.

Patriarhul Nicodim a împlinit 82 ani

BUCUREȘTI 6. — Astăzi 6 Decembrie, I.P.S. Patriarh Nicodim a împlinit vrâsta de 82 ani.

Tot astăzi Patriarhul își serbează numele mirenesc Nicolae care-l avea înainte de călugărie.

Conform dorinței exprimate de înaltul Erarh, nu va avea loc nici o festivitate specială.

Dela I. O. V. R.

In seara zilei de 8 XII a. c. spectacolul Teatrului Național, cu piesa **„Fata dela Mansardă"** fiind oferit în *folosul* strângerei de fonduri pentru procurarea lemnelor de foc, *lumei I.O.V.R.* nevoiașe.

In acest scop biletele spectacolului sus amintit au fost încredințate Oficiului I.O.V.R. Județean Iași (Prefectura) dela care o parte s'au dat spre distribuire echipelor anume organizate, o altă parte rămânând a se procura de către cei care înțeleg să încurajeze această acțiune, fie direct dela Biroul I.O.V.R. Județean, fie în seara spectacolului, la Casa Teatrului.

Regionala IV-a I.O.V.R.

Convocare

Domnii acționari ai S. A. „VISCOTEXT", sunt convocați în adunare generală extraordinară la sediul Social din Iași, str. Sf. Lazăr Nr. 63, pentru ziua de 8 Dec. 1947, ora 16.

Dacă la această dată ședința nu se va putea ține din lipsa d-lor acționari, se va amâna pentru a doua zi la aceiași oră, când se va hotărâ cu orice număr de acționari.

Ordinea de zi este publicată în M. Of. P. II-a Nr. 271 din 22 Noembrie 1947.

Consiliul de Administrație

PIERDUT pe str. Negruzi una mănușă de damă, de piele neagră. Rog găsitorul s'o aducă contra recompensă la Florăria Buchet, str. Lăpușneanu 33.

Noi cazuri de pierdere a cetățeniei române

BUCUREȘTI 6. — Ministerul justiției a întocmit un important proect de lege privitor la modificarea legii de dobândire și pierdere a cetățeniei române.

Proectul indică noui cazuri în care cetățenia poate fi pierdută. Consiliul de miniștri hotărăște retragerea cetățeniei române și pentru:

— Cetățenii români care părăsesc fraudulos teritoriul țării, fără acte legale.

— funcționarii români care — aflați în străinătate — refuză să se întoarcă în țară atunci când sunt rechemați.

— funcționarii români aflați în străinătate, care refuză înapoierea și nu predau posturile deținute venind să ocupe altele în țară.

— orice cetățean român care locuind în străinătate, se face vinovat de fapte potrivnice îndatoririlor fidele către țară prin vătămarea intereselor Statului Român.

Consiliul de Miniștri la propunerea Ministerului Justiției poate hotărâ în aceste cazuri și trecerea către stat a averilor acestora fără nici o îndemnizație.

Consiliul de miniștri poate hotărâ aceleași măsuri față de soția și copiii mai mari de 21 ani ai celor vizați.

Tratativele anglo-sovietice

LONDRA 6 — Dl. Wilson, ministrul Comerțului Marei Britanii a început la Moscova tratative în vederea încheierei unui tratat comercial.

Plaga hoților de buzunar

In piața Halei au reapărut pungașii de buzunar, operând mult mai intens decât înainte.

Astfel, în cursul zilei de 4 Decembrie au fost înregistrate două îndrăzneațe furturi de buzunar.

Prima victimă a căzut locuitorul Alupei Gh. din comuna Hermeziu, care a reclamat poliției că în timp ce târguia, i s'a sustras din buzunar suma de 16.000 lei.

Al doilea furt a fost reclamat de săteanul Mihai Marta din com. Țiganași. Acesta arată în plângere că a fost „ușurat" de un portmoneu în care avea 11.000 lei.

Circ. IV poliție face investigații pentru capturarea pungașilor.

Furt la Spitalul Israelit

O îndrăzneață lovitură a fost făptuita de autori necunoscuți, la Spitalul Israelit din str. El. Doamna.

In cursul nopții de 3 spre 4 Decembrie, răufăcătorii folosind chei potrivite, s'au introdus într'o cameră din spital. Cu acest prilej, au sustras mai multe paturi și o cantitate de lengerie. Cazul fiind adus la cunoștința circ. II poliție, au fost întreprinse cercetari.

Cărți de curs primar pe credit

BUCUREȘTI 6 — Intrucât mai multe librării din țară au invocat motivul că n'au capital pentru a aduce o parte din cărțile școlare, ministerul Educației Naționale a hotărît ca toate manualele școlare să fie distribuite — pe credit — cooperativelor școlare de librărie.

Fiecare cooperativă va trimite pe județ tabel de cărțile necesare, tabel care va fi vizat de inspectorul școlar respectiv pentru a se putea trimite pe credit cooperativelor manualele respective.

Informații

— LONDRA 6. — Guvernul Statelor Unite a aprobat un împrumut pentru Anglia, în schimb guvernul britanic a anunțat că renunță la convertibilitatea lirei sterline.

— In ziua de 7 Dec. ora 9 jum. dim., va avea loc deschiderea cursurilor de specializare pentru ingineri în cadrul Institutului pentru Știință și Tehnică, în aula Fac. de Drept al Universității din Iași.

Prelegerea inaugurală va fi ținută de *dl. Arh. F. Schor tratând despre:*

„Sistematizarea Iașului"

In aceeași sală, la orele 10, va avea loc alegerea noului comitet de conducere al A.G. I.R.-ului, regionala Iași.

Conferință

Astăzi 6 Dec. ora 6 seara la Sediul Sindicatului Sanitar din Str. Ștefan cel Mare Nr. 7, va conferența Dl Prof. Dr. Nastase despre: „Sifilisul latent". Conferința fiind de o importanță și actualitate mare, lumea medicală precum și toți cei ce se ocupă cu problemele medicale sunt rugați a lua parte în număr cât mai mare.

ORA 12

Un pod plutitor se scufundă
la Arad
35 victime omenești

BUCUREȘTI 6 — O groaznică nenorocire s'a întâmplat în apropierea orașului Arad.

In urma scufundării unui pod plutitor depe Mureș, sunt 35 victime omenești. Numeroase persoane au fost grav rănite. Pierderile materiale nu se refe ă n mai la pagubele suferite prin distrugerea podului, ci și la numeroase vehicule distruse și animale de tracțiune omorîte.

S'a deschis o anchetă pentru stabilirea celor vinovați de aceasta catastrofă.

Vânzarea mărfurilor
din Cooperative

BUCUREȘTI 6 — Conform unei circulări a I. N. C. O. P.-ului, toate cooperativele sunt obligate să-și epuize e stocul de mărfuri până la 15 Decembrie.

Pentru aceasta, în distribuirea mărfurilor, conducătorii cooperativelor nu trebue să țină seamă de capitalul depus de asociați ci de nevoile lor.

Dacă stocul nu va fi epuizat până la data de mai sus, mărfurile vor fi ridicate și trimise altor cooperative din țară, ale căror cerințe sunt mai mari.

Simplificarea procedurii penale

BUCUREȘTI 6. — Dl. prof. Lucrețiu Pătrășcanu, ministrul justiției, a înaintat spre aprobarea Consiliului de Miniștri noul cod de procedură penală care prevede o simplificare a procedurii pentru toate instanțele judecătorești.

Noi burse studențești
pentru străinătate

BUCUREȘTI 6. — Ministerul Educației Naționale a aprobat acordarea a noui cote pentru specializarea studenților în străinătate. Alți 100 de studenți vor pleca în Franța, Elveția, Italia și Suedia, pentru a-și completa și desăvârși studiile.

Plata salariilor și pensiilor

BUCUREȘTI 6. — Ministerul de Finanțe a hotărît ca plata salariilor și pensiilor pe luna Decembrie să se efectueze cu câteva zile înaintea sărbătorilor, pentruca cetățenii să se poată aproviziona.

Recalcularea și controlul prețurilor

BUCUREȘTI 6. — La Ministrul Industriei și Comerțului d. Mihai Levente, subsecretar de stat, a convocat o conferință de presă.

D-sa a făcut an amplu expozeu asupra activității Serviciului prețurilor și Serviciului de Control Economic.

Prin aceste organe, s'a impus comercianților și industriașilor o justă calculare a prețurilor și au intrat în patrimoniul Ministerului o serie de mărfuri de mare valoare.

Astfel s'a confiscat o cantitate de minereu de fier în valoare de 1.700.485 lei care urma să ia drumul comerțului negru.

D-sa a declarat că serviciul prețurilor — oridecâte ori se simte necesitatea unei recalculări — o efectuează, însă garantează stabilitatea monetei și bunul mers al economiei naționale.

BIBLIOTECA UNIVERSITĂȚII IAȘI

ANUL XXXIV N. 373

ABONAMENTE

Lei 450 . . . . . 3 luni
„ 5.000 Intreprinderi, autorităţi pe un an

Atelierele tipografice IAŞI, STRADA LĂPUŞNEANU Nr. 37

4 Pagini 5 Lei

OPINIA

ZIAR POPULAR COTIDIAN

Marţi 9 Decembrie 1947

Redacţia şi Administraţia IAŞI, STR. LAPUŞNEANU Nr. 37

TELEFOANE:
Redacţia . . . Nr. 1209
Administraţia . . „ 2042
Serv. de noapte . . „ 2088

Director C. R. GHIULEA

Un sfârşit politic

D-l Gh. Tătărescu şi partidul dumisale ar fi putut juca un rol de durată în conjuctura politică de astăzi.

Regimul prezidat de d. Dr. Groza nu urmărea transformări brusce ale Statului, ci o democratizare reală şi o reconstrucţie a ţării prin ralierea tuturor forţelor cinstite şi loiale ale neamului.

Colaborarea oferită de d. Tătărescu a fost acceptată cu foarte multă îngăduinţă şi cu un maxim credit politic, dovadă că i s'au încredinţat atribuţii deosebit de însemnate: resorturile economico-financiare şi dirijarea afacerilor externe.

Insă curând a început să se observe că d. Tătărescu adusese în bagajul său politic toată racila unui trecut oligarhic.

Opera de refacere economică a Statului a fost deviată spre un afacerism şi o încurajare a speculei, după reţeta vechilor năravuri politicianiste, încât exponentul tătărăscian a trebuit să fie îndepărtat dela resortul economic.

Au continuat însă aceleaşi metode în domeniul financiar, mergându-se până la sabotarea preconcepută a stabilizării monetare.

Şi tuturor acestor grave deficienţe li s'au suprapus uneltirile complotiste dela Ministerul Externelor, sub obrăzdurirea d-lui Tătărescu însuşi.

Erau în joc demnitatea, suveranitatea şi independenţa Statului român. Şi deaceea s'a impus curmarea imediată a intrigilor, prin înlăturarea totală a d-lui Tătărescu şi a grupării dumisale.

După acest proces de limpezire în sânul guvernului, s'a iscat o răfuială înlăuntrul partidului tătărăscian. Compromis prin jocul său pe două tablouri, d. Tătărescu a fost silit să abandoneze şefia propriului partid.

Cariera politică a fostului ministru de externe este isprăvită. Dar gruparea d-sale ar vrea să se menţie la suprafaţă şi îşi caută o orientare.

Ni se pare o trudă zadarnică.

Ramura aceasta liberală, care nu s'a putut adopta spiritului vremii şi noilor aspiraţii ale poporului român, şi-a pierdut orice caracter reprezentativ în societatea noastră.

Rămăşiţele burgheziei mari şi mici îşi mai au ca exponent temporar vechiul partid al firmei Brătianu, sortit şi el unei apropiate disoluţii complecte. Dizidenţa tătărăscană nu mai compteazâ nici măcar cât tulpina din care s'a desprins. A fost un instrument al acţiunii personale a d-lui Tătărescu, şi e sortit să dispară din arenă ca urmare firească a eliminării şefului.

LR.

Ziaristică chineză

China a fost prima ţară din lume, care a tipărit ziare. Epoca apariţiei primului ziar chinezesc este necunoscută. Se ştie că această primă gazetă se numea „Tsing Pao" (Noutăţile Capitalei) şi că era o publicaţie exclusiv oficială rezervată actelor şi decretelor guvernului, precum şi noutăţilor dela Curte.

Prima relatare autentică asupra ziarului „Tsing Pao" o găsim într'o operă istorică chineză, care se ocupă de domnia împăratului Tsuan-Tsung, din epoca anilor 713—716 înainte de Christos.

După cum se vede o dată destul de îndepărtată.

Holiwoodul în panică..

Două tabere stau faţă în faţă... Actorii progresişti. Criza filmului american

Comerţul de filme ameninţă să devină o afacere plină de emoţii şi deloc sigură ba chiar să nu mai fie deloc o afacere. Fiindcă printre coloanele cu cifre şi proiectele seci, dincolo de devizuri şi campanii de propagandă, oamenii au început să se mişte din ce în ce mai hotărât.

Primele semne s'au arătat la festivalurile şi concursurile internaţionale. Rând pe rând, criticii şi specialiştii din Belgia, Franţa şi Italia şi-au dat avizul net defavorabil filmului american la Bruxelles, Cannes, Locarno şi Veneţia.

Filmul american fluerat

Pentru prima dată publicul francez a fluerat o producţie americană, indignat de felul senzaţional şi individualist în care erau reprezentaţi loialiştii spanioli „Cui îi bate ceasu" şi Rezistenţa franceza, susţinută de unguri, cehi şi americani în „Casablanca".

In Franţa, indignarea e cu atât mai mare datorită acordurilor Blum-Byrnes, menite să compenseze deficienţa calitativă prin procentul de 60 la sută acordat filmelor americane, care l-a făcut pe academicianul Pagnol să declare: „Ruşinosul acord a deschis larg porţile Franţei pentru expansiunea ideologiei dolarului"!

In schimb, după informaţiile lui Claude Dauphin, intors de curând din America, în America filmele franceze sunt lansate doar în săli de mâna a treia unde realizează în 80 de săptămâni 50.000 de dolari, când un film american oarecare strange într'un an bun milioane de dolari.

Cât priveşte Anglia, lupta dusă de miliardarul Rank a eliminat în mare măsură filmele americane atât de pe piaţa internă, cât şi din colonii şi Dominioane.

Toate acestea înseamnă lovituri din ce în ce mai dureroase pentru capitaliştii americani, dar au fost întrecute de cea primită acum o lună din partea ministrului de Finanţe britanic, care a pus o taxă de 75 la sută ad valorem asupra tuturor filmelor americane importate în Anglia. Această măsură a indignat la culme pe Mr. Johnston, care o consideră „lipsită de scrupule" şi spune că „englezii vor filme de un dolar pe 25 de cenţi. Dar filmele sunt pentru noi o bogăţie naţională pe care vom şti să o apărăm. Anglia va vedea că are mai multă nevoie de filmele americane decât crede".

Până una alta însă cu speranţa unei revanşe apropiate, capitaliştii americani au încasat lovitura şi au reacţionat în consecinţă. Astfel a început să fie auzit la Holywood un cuvânt cu totul nou: economie.

Studioul Metro a redus numărul zilelor de turnare dela 72 la 37 pentru „Totuşi o iubesc", cu Deborrah Ker şi Walter Pidgeon. Universul a renunţat la „Cântecul Norvegiei" — o viaţă romanţata aşa cum înţeleg americanii — a lui Grieg, dela care se aşteptau reţete bune, din cauza cheltuielilor cerute de un film muzical.

Cheltuieli...

Fox a anulat proiectul de a turna „Trandafirul negru", prea costisitor prin costumele de epocă.

Regizorii au început să repete scenele înainte de a începe lucrul în studio, pentru a cruţa pelicula. Decorurile sunt deasemeni reduse — acum o scenă e turnată într'o singură odaie, când în aceiaşi situaţie regizorul ne-ar fi plimbat prin trei încaperi.

Insfârşit, „vedetele" se gândesc să se nu ţumească numai cu două limuzine...

Bineînţeles ca şi celor mici li se cer sacrificii corespunzatoare, variind între 30 la suta mai puţin din salariu şi concediere.

Un numar de 2.350 tehnicieni, maşinişti, operatori, au fost concediaţi — ceiace face o medie de 12 muncitori concediaţi la o limuzina de „vedete" mai puţin...

Concedierele aceste sunt făcute în special din rândurile sindicaliştilor şi al celor care au luat parte la manifestaţiile de protest ale actorilor democraţi.

Mai mult decât atât, fiecare nou angajat e silit acum să dea o declaraţie speciala ca nu face politica de stânga, iar studiourile Fox au impins ceste masuri atât de departe încât pretind depunerea unui jurământ cu acelaş scop!

Scenariştii mor de foame!

Situaţia e aceiaşi pentru scenariştii cu atât mai tragic cu cât aceasta profesie se bucură de legenda unei prosperitaţi de aur.

Dupa cifrele furnizate de „Screen Writers Guild", din cei 1400 de membri înscrişi în acest sindicat numai 400 au avut de lucru în cursul acestui an, cum remarcă revoltat şi Norman Daniels, într'o scrisoare trimisă din Holywood. Interesant e de subliniat ca 232 au fost angajaţi de producatori independenţi şi doar 168 de marile case. Pe de alta parte, 80 la sută din a-

(Continuare în pag. 2-a)

La 14 Decembrie

Cum va decurge solemnitatea

instalării I. P. S. Justinian în scaunul metropolitan

La Prefectura de Judeţ a avut loc o consfătuire a reprezentanţilor autorităţilor civile, militare şi bisericeşti din localitate, prezidată de d. prefect de judeţ Const. Bordeianu, cu care prilej s'a fixat programul festivităţii instalării I. P. S. Mitropolit Justinian Marina în scaunul de Mitropolit al Moldovei.

Solemnitatea va avea loc Duminică 14 Decembrie crt. după cum urmează.

Primirea în gară

La ora 6 dimineaţa, o delegaţie de preoţi va pleca cu un tren special la Bârnova, spre a întâmpina trenul în care se găseşte Chiriarhul Moldovei şi membrii Guvernului.

La ora 9 jum. trenul cu înaltii oaspeţi va intra în gara Iaşi. O delegaţie de preoţi în frunte cu prefectul, primarul şi comandantul armatei va ieşi în întâmpinare.

Capii autorităţilor vor oferi tradiţionala pâine şi sare, iar primarul Municipiului va rosti cuvântul de bun venit.

Peronul gării va fi ornat cu steaguri, lozinci şi brad.

Străzile vor fi deasemeni pavoazate, iar dealungul traseelor vor lua loc şcolile, tineretul universitar, populaţia oraşului, ţăranii din judeţ şi restul Moldovei, îmbrăcaţi în costum naţional.

Drumul spre Mitropolie

Dela gară se va forma un impunător corteglu care va străbate străzile oraşului până la Catedrală, în următoarea ordine:

O trăsură cu Chestorul Poliţiei, în picioare, în fruntea corteglului. Apoi, două trăsuri cu câte doi protopopi, un grup de 24 preoţi în odăjdii, după care va urma un alt grup de stareţi şi stareţe, o companie de onoare, caleaşca cu I. P. S. Mitropolit Justinian, d. Prim Ministru dr. Petre Groza, d. Primar al Municipiului şi d. Prefect de Judeţ.

Vor veni în urmă automobile cu Mitropoliţi şi episcopi, înalţi demnitari, primarii şi prefecţii de judeţ din Moldova, reprezentanţi ai autorităţilor locale, ai studenţimei, ai sindicatelor muncitoreşti, etc.

O companie de onoare va încheia cortegiul.

Solemnitatea de la Catedrală

La Catedrală, unde vor lua loc invitaţii, preoţimea şi corpul didactic de toate gradele, urmează solemnitatea instalării, la ora 10 jum.

Se va citi Decretul Regal de investire, apoi gramata Sf. Sinod, după care vor urma cuvântările.

Serviciul religios va fi oficiat de un impunător sobor de preoţi.

După terminarea slujbei înaltii preoţi şi oficialităţile vor trece în Palatul Mitropolitan unde se vor face prezentările.

Au fost luate măsuri de instalarea megafoanelor pentru a transmite poporului adunat în curtea Mitropoliei solemnitatea din biserică.

Intreaga festivitate va fi filmată.

Sfinţirea bisericii Golia

Luni 15 Decembrie, ora 10 dimineaţa, va avea loc solemnitatea sfinţirei bisericii Golia, una din cele mai preţioase monumente istorice ale Iaşilor,— restaurată cu sprijinul Guvernului şi al autorităţilor locale.

Serviciul religios va fi oficiat de către I. P. S. S. Mitropolit Justinian Marina, asistat de alţi episcopi.

La solemnitate vor lua parte membrii Guvernului şi celalţi demnitari.

Festivităţile dela Craiova şi Sighet

Tot în ziua de 14 Decembrie va avea loc instalarea celorlalţi episcopi aleşi în Congresul Naţional Bisericesc.

Astfel, la Craiova va fi instalat în cadrul unei mari solemnităţi I. P. S. Arhiepiscop Firmilian Marin, iar la Sighet P. S. Sevastian Rusan, episcop al Maramureşului.

Vor participa câte un reprezentant al Guvernului.

De pretutindeni

Căsătoriile pe toate meridianele

Părerea că anunţurile de căsătorie ar fi un produs al secolului nostru e, ca multe alte păreri, greşită... Şi e şi firesc în definitiv să fie aşa, căci relaţiile sociale de pe vremuri, stânjenite de tot felul de obstacole, dintre care marile deosebiri de clase şi principii severe în care erau crescute fetele, nu erau cele mai mici, nu dădeau atât de uşor ca astăzi candidaţilor la căsătorie putinţa să-şi găsească un tovaraş de viaţă. Iată de ce, pe lângă peţitoarele, care şi-au exersat meseria din timpuri străvechi, s'au ivit într'o zi şi anunţurile de căsătorie. Aşa, de pildă, într'o gazetă germană de acum două sute de ani şi intitulată „Gazeta morală" a apărut încă din primele numere o rubrică a anunţurilor de acest fel, purtând drept introducere câteva rânduri prin care ziarul îşi lua permisiunea de a prezenta „cercului de cititori, tinere candidate la căsătorie, oneste şi bine cunoscute".

Iată şi unul din acele anunţuri, care e destul de caracteristic:

„Cristina posedă 12.000 de taleri bani peşin şi 6000 în mobile şi giuvaericale. Ea pretinde însă ca bărbatul care vrea s'o ia de soţie să aibă un rang destul de înalt şi să-i lase ei autoritatea în întreaga casă. Promite însă că în faţa altor persoane să asculte ordinile lui, în semn de respect. Dealtminteri soţul va putea face ce vrea cu condiţia să o lase şi pe dânsa să-şi facă voinţele".

După cum vedeţi „d-ra Cristina" e o fată care n'ar fi făcut figură urâtă nici în epoca noastră, căci deşi crescută în principii severe şi sub semnul „supunerii oarbe faţă de părinţi", cum se obişnuia pe atunci, înţelegea să-şi ia revanşa în căsnicie şi să se bucure de libertatea, după care au oftat femeile din toate timpurile şi din toate popoarele:

Şi, fiindcă vorbim de căsătorii, trebue să menţionăm că există încă şi azi foarte multe popoare la care fetele n'au dreptul să-şi aleagă soţul. Astfel în Japonia pretendentul, — nu la graţiile tinerei fete, ci mai curând la banii socrului, — se înţelege mai întâi cu acesta şi, după ce târgul s'a încheiat, se dă o masă mare, la care iau parte rudele şi cunoscuţii. După ospăţ, toţi nuntaşii se duc într'un loc în aer liber, unde se organizează „vânătoarea miresei" sau mai bine zis „goana după mireasă".

Cursa se desfăşoară pe o distanţă de 1000 de metri, lăsându-se viitoarei mirese un „avans" de circa 300 metri. In felul acesta, dacă fata e bună de picior, poate uşor să scape de pretendent dacă acesta nu-i place; căci dacă ajunge înaintea lui la capăt, rămâne liberă, iar candidatul nu mai are voie s'o importuneze cu prezenţa lui. Fără îndoială, concesia care se face fetei de a porni cu 300 metri înaintea urmăritorului ei, e o îndulcire a asprimei legii matrimoniale, introdusă la o dată mai recentă pentru a-i da posibilitatea de a refuza un pretendent nesuferit. Incă o dovadă că, atunci când e bună voinţă, se găsesc „acomodamente" cu legile cele mai aspre.

Citiţi „OPINIA"

Acţiunea Apărării Patriotice

In sprijinul copiilor

Am anunţat la timp puternica acţiune întreprinsă de Apărarea Patriotică pentru ocrotirea şi întreţinerea celor 80 copii din căminul de orfani „Ilie Piutilie".

Echipe formate din activiştii Apărării au vizitat diferite întreprinderi şi instituţii din oraş cum şi persoane particulare pentru a mări numărul celor ce vor patrona pe micuţii orfani din cămine.

Astfel şi-au mai luat angajamentul de a îngriji şi a da tot sprijinul material şi moral orfanilor următoarele instituţii: Lic. Comercial de băeţi: 3 copii, Camera Agricolă: 2 copii, „Textila": 1 copil.

Deasemenea în cadrul unei şedinţe lărgite ce a avut loc la sediul Apărării Patriotice şi-au luat angajamente în acest senz d-nii: colonel Mardarie dela reg. IV militară, preotul Arăpaşu dela Mitropolie, Dr. Violette Strai Pătrăşcanu, căpitan Mihăilescu, comand. Legiunii de jandarmi şi colonel Popescu dela reg. 8 grăniceri.

Secţia universitară R. R. L. U. S.

Intâlniri ale absolvenţilor unei şcoli

Cunoaştem cu toţii tradiţia pe care-o respectă absolvenţii unei şcoli, aparţinând aceleaşi promoţii, de a-şi fixa întâlnirea după zece ani dela absolvire. Mobilul acestor întâlniri este colegialitatea transformată în prietenie, în urma anilor îndelungaţi de studiu în comun. Tocmai de aceia tradiţia întâlnirilor se păstrează mai mult în învăţământul secundar, decât în cel superior. Studenţii sunt mai puţin legaţi între ei sufleteşte, şi aceasta se datoreşte la două motive: 1) prietenile legate la o vârstă mai înaintată nu sunt atât de afective ca cele din copilarie şi 2) timpul petrecut pe băncile universitare este jumătate din cel petrecut în liceu. Intâlnirile se fixează obişnuit după zece ani dela despărţire, cu scopul ca în acest interval de timp să-şi poată forma o carieră şi întâlnirea să aibă loc între oameni maturi. Scopul întâlnirii este reînvierea timpului trecut, care apare în culori trandafirii, ca tot ce ţine de anii fragedei tinereţi. Câte un profesor al şcoalei este rugat să ţină o lecţie, aşa cum o ţinea zece ani în urmă, făcând şi apelul clasei după catalogul păstrat în arhiva şcoalei. Intâlnirea se încheie cu o masă comună, şi poartă în general o notă sentimentală.

Iata însă că Universitatea de Stat „A. M. Gorki" din oraşul Molotov (altadata Perm) de pe malul afluentului Kama al Vogei, situat în preajma munţilor Urai, a iniţiat întâlniri ale foştilor sai studenţi, purtând un caracter de conferinţe ştiinţifice.

Despre prima întâlnire de acest fel aflăm din „Buletinul Şcoalei Superioare" Nr. 1, Ianuarie 1946, editat lunar de Comitetul General al Uniunii pentru problemele învăţământului superior. Trebue sa spunem că în URSS exista un minister special al învaţământului superior.

Pentru stabilirea legăturilor cu foştii studenţi, Universitatea din Molotov a organizat un birou special, sub conducerea prorectorului care îndeplineşte sarcina de director de studii.

Ideia iniţială de bază a întâlnirilor a fost data de I. V. Stalin la solemnitatea promovării academicienilor Armatei Roşii, care a avut loc la Kremlin în ziua de 4 Mai 1935, şi a constat în următoarele: Şcoala este abia o treaptă pregatitoare; adevărata călire a cadrelor se obţine în viaţa de muncă, în afara şcoalei, în lupta cu greutăţile, în învingerea acestor greutăţi. In felul acesta, şcoala superioară are misiunea să menţină contact permanent cu foştii săi studenţi, să urmărească activitatea lor şi sa-i ajute în practica lor.

Corpul didactic universitar trebue să desăvârşească procesul educativ al tineretului şi dincolo de zidurile universităţii.

In acest scop, biuroul legăturilor a imprimat o scrisoare, pe care a trimis-o tuturor foştilor studenţi ai Universităţii. E drept că înce-

VLADIMIR ŞCIUREVICI

(Continuare în pag. 2-a)

Abonaţi-vă la OPINIA

Shakespeare n'a fost... Shahespeare

O controversă care durează de un secol

Cazul Shakespeare,—adică discuţia iscată de faptul de a se şti dacă a existat sau nu un mare dramaturg englez cu acest nume,—departe de a fi închis prin acceptarea unanimă a tezelor afirmând această existenţă, continuă încă să preocupe multe cercuri literare din Anglia ca şi din Franţa. Argumente pro şi contra sunt aduse de o tabără ca şi de cealaltă, mărturii şi documente sunt prezentate în sprijinul unei teze sau a celeilalte.

Cazul Shakespeare este reluat în discuţie de săptămânalele franceze, care publică articole şi studii în legătură cu acest mereu interesant subiect.

In cele ce urmează, redăm opinia d-lui Maurice Constantin-Weyer care, într'un articol publicat în „Les nouvelles littéraires" se alătură acelor autori care afirmă sus şi tare reala existenţă a marelui scriitor englez.

De aproape un secol, stabilirea identităţii lui William Shakespeare constitue un „caz" pentru oamenii de litere din lumea veche şi nouă. Desigur, nu lipsesc mărturiile în favoarea autenticităţii unui W. Shakespeare, autor dramatic. Niciunul din cei ce au cercetat cu atenţie istoria Angliei sub domeniile reginei Elisabeta şi regelui Iacob I, nu au cea mai mică îndoială. Când acum o jumătate de secol se propunea ca autor al dramelor shakespeare-ene un Bacon, sau un Oxford sau chiar un Rutland, Byvanck, Schwob şi Leon Daudet râdeau din toată inima spunând: „Fără îndoială dramele lui Shakespeare n'au fost scrise de el: ci de un scriitor care îl semăna ca un frate, care avea acelaş geniu şi care se numea tot William Shakespeare".

Dar dacă mulţi dicută, puţini ştiu cum s'a născut de fapt „cazul Shakespeare".

Cum s'a născut cazul Shakespeare

In 1848, un anume M. Hart, consul al Statelor Unite la Mexico, publică un roman cu titlul: The Romance of Yachting (Romanul unei croisiere). Era în plină modă a criptogramelor. Edgar Poe scrisese în 1840 un roman „Cărăbuşul de Aur" a cărei acţiune se învârteşte în jurul deslegării unei criptograme. Revista din acea vreme „Graham's Magazine" propunea cititorilor săi criptograme spre deslegare, în genul cuvintelor încrucişate din revistele de azi. M. Hart, spre a se conforma modei, a imaginat în romanul său că unul din personagii descoperă într'o ediţie originală a operelor lui Shakespeare, o criptogramă arătând că Bacon ar fi autorul operelor marelui dramaturg englez. Era doar un roman: M. Hart ar fi poate azi cel mai surprins dacă ar vedea urmările imaginaţiei sale.

In St. Unite trăia pe atunci o domnişoară numită Delia Bacon care pretindea ca este o descendentă legitimă a cancelarului Bacon. De îndată ce citi romanul, publică lungi articole în „Pulman's Magazine" contra lui W. Shakespeare, uzurpatorul gloriei strămoşului ei. Nemulţumită, intentă un proces oraşului Statfort. Muri peste câţiva ani, într'o celulă de ospiciu.

Shakespeare e totuşi Shakespeare

O prietenă a domnişoarei Bacon, d-ra Gallups continuă procesul, evident fără nici un rezultat.

Se cunosc şi argumentele care distrug aceasta teorie. Ne permitem totuşi să amintim două din cele mai cunoscute.

Primul îl găsim în cartea d. Granville-Barker şi Harrisson: „A Campanion to Shakespeare Studies". Autorii ne atrag atenţia asupra faptului că în Romeo şi Julieta, bătrânul Capulet indică intendentului său unde poate găsi lemne de foc. Mai jos, contele Paris, vărul prinţului, laudă pe muzicanţi. Ori, nici ducelui de Oxford şi nici unui alt nobil nu i-ar fi venit vreodată în minte să discute asemenea amănunte domestice cu intendentul, sau să-şi laude lautarii. Romeo şi Julieta a fost scrisă de un om neversat în eticheta nobilimii.

Alt argument

Al doilea argument este adus de d. Pierre Messiaen, cunoscut shakespearean francez. D-sa a extras toate citaţiile din Biblie întâlnite în Shakespeare şi le-a alăturat pasagiilor respective din cele patru Biblii ce circulau în Anglia în epoca lui Shakespeare. Trei din aceste Biblii erau protestante; una catolică. Toate citaţiile lui Shakespeare erau conforme Bibliei catolice. Bacon, Oxford, Rutland, Derby, ca toţi nobilii de altfel erau protestanţi. Se ştie că William Shakespeare se trăgea dintr'o familie catolică.

Iata două argumente, printre multe altele, acceptate de toţi shakespeare-enii serioşi.

Holywoodul în panică

(Urmare din pag. I-a)

ceşti profesionişti atât de importanţi pentru partea artistică a filmului nu câştigă 800 dolari pe lună — sumă medie pentru un liber profesionist, după noile preţuri ale economiei americane.

Intre Charlie Chaplin şi Mopex

Cel mai senzaţional proces e cel dintre Mopex şi Charlie Chaplin. Organizaţia monopolistă a celor opt case mari acuză pe genialul mim că i-a făcut „concurenţă neloială" trimiţând la festivalul din Cehoslovacia ultima sa capodoperă, „Domnul Verdox" şi că „a creat o falsă idee despre mentalitatea americană". Dealtfel imediat după apariţia pe ecran a acestui film, Charlie Chaplin a fost avertizat în scris de preşedintele comisiei de cercetarea activităţii antiamericane că trebue să prezinte până în 1948 o explicaţie oficială în care să arate convingerile sale politice şi artistice.

Chaplin a răspuns imediat: „Dacă domnul preşedinte al comisiei se interesează de convingerile mele, putea sta de vorbă cu mine când a vizitat Hollywoodul. Nu i-aş fi refuzat răspunsul. Şi, fără a aştepta anul 1948, mă grăbesc să aduc la cunoştinţă ca, deşi nu e comunist, Charlie Chaplin e propagândistul păcii.

Iar filmul „Domnul Verdoux, e îndreptat contra războiului şi a distrugerii inutile a tineretului. Procesul a ajuns la Curtea Federala din Washington. Mopexul fiind reprezentat de Neil Mc Nutt, comandor al Uniunii Foştilor Combatanţi Americani, una din cele mai reacţionare asociaţii din Statele Unite. La primele instanţe a câştigat Mopexul, lui Chaplin interzicându-i-se să prezinte filmul pentru o vizionare specială de către public, a cărui sufragiu să fie luat în considerare şi el.

Aceste procedee au trezit indignarea intelectualităţii americane. Criticul cinematografic Crater, reporterul John Hunter, dramaturgul Hamerstein, scriitorul Howard Fast, criticul Wats dela N w York Post" învinovăţesc Comisia ca vrea sa întreaca tactica nazistă de a ataca comunismul. Trebue să luptăm cu toate mijloacele contra acestei comisii dacă vrem sa nu fim supuşi unei persecuţii nemeritate şi dacă ţinem la onoarea şi prestigiul Americei".

A fi sau a nu fi... progresist!

Atitudinea aceasta e împărtăşită de toţi artiştii democraţi, a căror activitate din ultimii ani s'a desfăşurat pe o linie precisă. Incepând cu Liga Antinazistă iniţiata de Rupert Hughes şi Gloria Start continuând cu Comitetul pentru Spania Liberă activat de Joan Crafword şi Luise Rainer, s'a ajuns la 330 de actori încadraţi în Comitetul Cetăţenilor Independenţi din Arte, Ştiinţe şi Protesi, la care adera şi Henry Walace, Jimmy Roosevelt şi Henry Ickes şi la comitetele democratice conduse de Fredric March, Eddie Cantor, Charles Boyer, Charles Laughton Humphrey Bogart, Edward Robinson, Mickey Rooney, Ingrid Bergman, Bette Davis, Laureen Bacall, Paul Henreid, Robert Young, şi entuziasta Katherine Hepburn.

Poziţia lor e definită de declaraţia lui Robinson, care spune: „Bomba atomica explodată la Hiroshima a distrus toate turnurile de fildeş. America e în criză şi vreau ca ajut ca din aceasta criza sa nu sufere tocmai cetăţenii buni ai ţarii".

Tabăra contrară e la fel de netă. Apartenenţa membrilor taberei reacţionare, în majoritatea lor, de studioul Metro: Robert Taylor, Greta Garbo, Robert Montgomery, Wallace Beerry, Clark Gable, Lana Turner, principalii reacţionari, sunt din acest studio — se explică prin faptul ca principalul acţionar la Metro este eternul Hearst.

Contraatacul acestei tabere se manifestă prin radio, presa Hearst şi Mc Cormick şi diferite căi de a sabota filmele actorilor democraţi cum s'a întâmplat cu „Călătorie întunecată", rechizitoriu social sub masca unui film de aventuri, jucat de Laureen Bacall şi Humphrey Bogart.

Până atunci atmosfera e tot turbure şi reţetele sunt în scădere fără ca producatorii să încerce să remedieze altfel decât prin comedii cu dragoste „domestica" cu apoteoza camionului american. Şi, cu toate că succesul de cassa al unor filme ca „Bumerang" şi „Crosire" le arata capitaliştilor că un film progresist e nu numai o valoare pozitiva şi e apropiat de viaţa pe care o cer staruitor milioanele de spectatori, ci şi o afacere, ei nu vor sa-şi cedeze poziţiile atât de minate de ultimele evenimente.

Aşa că, între ameliorarea sensibilă a standardului filmelor americane şi reducerea sferei lor de expansiune la consumul intern, problema se reduce la a fi sau a nu fi progresist.

Eugen B. M. Marian

Intâlniri ale absolvenţilor unei şcoli

(Continuare din pagina I-a)

Putul a fost greu, căci nu se cunoşteau multe adrese, mai ales din cauză că acţiunea a fost începută în timpul Marelui războiu pentru apărarea Patriei.

Chiar în primul răspuns, primit la această scrisoare din partea geologului M. S, Isakova, dela minele din Solikamsk, a fost dată o idee complectatoare: întâlnirea să nu fie numai una de ordin sentimental, ci să fie organizată şi o conferinţă ştiinţifică. Această idee a fost acceptată şi conferinţa a fost fixată pentru 18 Iunie 1945, ziua de aniversare a morţii scriitorului A. M. Gorki, patronul universităţii.

A fost expediată a doua scrisoare, invitând la conferinţă nu numai pe foştii studenţi, ci şi pe foştii profesori ai universităţii. La conferinţă au participat 734 persoane, printre care au fost 10 profesori, 61 docenţi şi asistenţi, 16 pedagogi, etc. 84 participanţi sunt autori a 1313 lucrări (notăm că după anul 1936, numărul absolvenţilor a fost de 1200). Au avut loc două şedinţe plenare şi 7 şedinţe pe secţiuni. S'au ţinut 34 conferinţe, dintre care 19 conferinţe au fost ţinute de absolvenţii Universităţii. O parte din cei invitaţi, neputând veni personal, şi au trimis manuscrisele prin poştă.

In timpul reunirii, mulţi participanţi au avut posibilitatea sa obţină consultaţii dela profesorii universităţii, iar alţii au căpatat imbold de a se înscrie la doctorat.

Experienţa plină de rezultate a reunirii, conferinţe a găsit forma organizatorica potrivită pentru aducerea la îndeplinire a indicaţiei lui I. V. Stalin, relativă la ajutorarea cadrelor după absolvirea de către ei a învăţământului superior.

A fost sugerată ideea ca se ţine anual acest fel de reuniri, la fiecare şcoală superioară, şi lucrările conferinţei să fie predicate în periodicele şcoalei respective, sau chiar în broşuri speciale; fiecare instituţie de învăţământ superior să aibă o cartoteca, care să cuprindă informaţii complecte asupra foştilor studenţi şi care să fie ţinută la curent cu realizările acestora în domeniile respective ale activităţii lor. Desigur că această legătură cu absolvenţii şcoalei da posibilitate acelei şcoli să-şi complecteze cadrele sale cu elementele în adevăr destoinice.

Cu regret trebue s'o spunem că nu avem ştiri, dacă acest început, iniţiat de universitatea din Molotov, a fost urmat şi de celelalte instituţii de învăţământ superior şi ce rezultate au fost înregistrate.

Citiţi Opinia

Ştiri artistice

O nouă premieră

Sâmbătă 13 Decembrie va avea loc o nouă premieră la Teatrul Naţional datorită ritmului rapid în care se desfăşoară întreaga stagiune actuală.

Dl I. R. Matache

directorul de scenă al piesei a pregătit un spectacol pe linia unei feerii de amploare.

Dl. I. R. Matache trece cu această ocazie un nou şi hotarîtor examen în faţa publicului ieşan după inscenariile D-sale anterioare: „O crimă celebră", „Punctul negru", „Baba-Hârca", „Otrava" etc...

O căsătorie în teatru

La Teatrul Naţional din Iaşi se înregistrează fericitul eveniment a casatoriei d-rei Aurora Ardeleanu cu d. Ion Schimbinski.

Ambii actori de viitor ai scenei noastre oficiale.

Dl. Traian Ghiţescu

are de făcut o serioasă încercare artistica înlocuindu-l în rolul principal din piesa „Mama" de Gorki, pe d. Gica Popovici, supus unei grele operaţii.

„B. W. 1"

piesa d-lui Corneliu Axente va fi viitorul spectacol al Teatrului Naţional din Iaşi.

80 copii

dela orfelinatul O. R. T. sub conducerea d-nei prof. Baneea executa dansurile din piesa „Barba Cot". Orchestra de dimensiuni simfonice va fi dirijată de d. prof. George Pascu.

Figuraţia

Iată un element care va contribui în mare masură la realizarea spectacolului „Mama" de Maxim Gorki subt conducerea d-lui I. Diacu-Xenolon.

In comitetul de interior

al Teatrului Naţional au mai fost cooptaţi ca membrii: d. Ion Alexandrescu (sufleur), d-na Tanţi Lazarescu (casiera) şi d. Gh. Ionescu (personal tehnic).

De Crăciun

la matinee în locul „Coanei Chiriţa" sau a „Babei Hârca" a fost programata anul acesta piesa „Barbă Cot".

D-l Aurel Maican

noul director general al Teatrelor a luat o serie de masuri menite sa arunce o lumina noua asupra teatrului românesc.

La Radio Bucureşti

astă seara la orele 19 concertează d-na Aurora Răpeanu-Broşteanu împreuna cu orchestra Radio.

Rolul Magazinelor de Stat

In Monitorul Oficial de eri a apărut decizia prin care se stabilesc normele înfiinţarii şi funcţionarii Magazinelor de Stat.

Aceste magazine vor funcţiona sub formă de societăţi anonime, după normele stabilite prin legile comerciale pentru asemenea societăţi având statute stabilite de Ministerul Industriei şi Comerţului.

Ministerul de Finanţe va pune la dispoziţie un fond special de 50 milioane lei, fiecare dintre magazine va primi la constituire o sumă care nu va depăşi 5.000.000 lei.

Aceste magazine nu constitue un monopol, nici nu tind la desfiinţarea celorlalte magazine particulare.

Rolul lor este acela de a stimula circulaţia mărfurilor, împiedecând astfel stocarea şi dosirea lor de către magazinele particulare. In acelaş timp stimulând vânzarea, ele vor realiza o grăbire a circulaţiei capitalurilor şi vor prezenta un indiciu permanent al preţurilor oficiale ce trebue să circule pe piaţă.

Primăria Municipiului Iaşi va creşte pe izlazurile Comunale un număr de 400 oi şi 50 mânzaţi

Proectul Serviciului Domeniilor

D-l A. Stipler, şeful Serviciului Domeniilor de pe lângă Primaria Municipiului Iaşi a înaintat un detaliat raport d-lui ajutor de primar A. Paluga prin care se expune urmatoarele:

In conformitate cu planul de redresare economică a ţarii şi pentru a se putea veni în ajutorul funcţionarilor acestei comuni, cât şi a întregii populaţii a oraşului, acest serviciu îşi propune — pentru a da un lolos şi un serviciu mai mare—Primaria să cumpere un numar de circa 400 oi şi circa 50 mânzaţi, animale care sa fie crescute pe izlazul comunii. Produsul furnizat ar da primariei un venit apreciabil.

Se subliniaza ca hrana este suficientă iar cheltuielile sunt cât se poate de reduse,— întrucât hrana necesitată de numarul sus arătat de oi şi mânzaţi va fi furnizată de terenurile proprietatea Primăriei. In consecinţă, aceasta propunere are drept scop eftenirea produselor procurate de aceste animale, care vor determina oprirea speculei.

Dl. ajutor de primar A. Paluga a pus o rezoluţie favorabilă,—urmând ca problema să fie desbătută în prima şedinţă a Consiliului Comunal.

Ultimul termen

de inscriere în Cartea de Imobil

Chestura de poliţie atrage atenţia populaţiei că, ultimul termen de înscriere în Cartea de Imobil este 24 Decembrie 1947.

Contravenienţii vor fi aspru sancţionaţi, ei făcându-se pasibili de o amendă între 100.000-200.000 lei. Deasemeni, vor pierde dreptul la cartelele de alimente.

Inscrierile se fac zilnic la Biroul Cărţii de Imobil care funcţionează la Biroul Populaţiei din str, Cuza Vodă.

AZI

Luni 8 Decembrie 1947

Ort. Cuv. Patapie
Cat. † Concept F.
Ebr. 25 Kislev 5708 Hanuca Z. 1.

Farmaciile de serviciu

Farmacia Adace P. Sf. Spiridon
Farmacia Sănătatea str. Cuza-Vodă
Farmacia Enghel str. Anast. Panu
Farmacia Aurora str. Tataraşi

PROCUROR DE SERVICIU
D. G. M. Pârlea str. Vânători Nr. 11

Activitatea IKUF.-ului

Comitetul Ikuf-ului din Iaşi duce o acţiune tot mai intensificată în rândul populaţiei evreeşti din localitate pentru răspândirea operei de cultură în limba idiş.

Astfel s'o reuşit pentru întâia oară ca la şcolile evreeşti din localitate, limba idiş să fie introdusă ca materie de predare, prevăzându-se în acest scop un număr suficient de ore.

Deasemeni şi numărul profesorilor este suficient.

Totodată s'o hotărît de către c mitetul Ikuf organizarea unui mare festival la care îşi vor da concursul micuţii şcolari dela toate şcolile evreeşti la sediul C. D. E. Festivalul va avea loc Sâmbătă 13 Dec. a. c.

Informaţii

— Prin decizia Nr. 288.541, Ministrul Educaţiei Naţionale a acordat „Gradaţia de merit" d-nei Vardic Elena, învăţătoare la şcoala primară din Coarnele-Caprei jud. Iaşi şi d-nei Murguleţcu Lucia, învăţătoare la şcoala primară din Erbiceni jud. Iaşi.

— *D-l Dr. Popovici Gh. dela Spitalul Sf. Spiridon din localitate a fost numit medic primar la spitalul „Pavel şi Ana Cristea din Bacău.*

*

— *D-l Dr. Şerban Paul a fost numit în post onorific la Dispensarul pentru profilaxia tuberculozei din Iaşi.*

— Se aduce la cunoştinţa tuturor instituţiilor din localitate (spitale, cantine, orfelinate, etc.) să se prezinte imediat la Federala Iaşi cu adresă în care vor arăte cantităţile de cartofi primite până în prezent şi cantităţile de care au nevoie pentru întreaga iarnă.

Un mare film istoric

Cu ocazia celei de a 30-a aniversare a Marei Revoluţii Socialiste, studiourile sovietice au turnat marele film documentar „Leningrad". Filmul este consacrat în întregime istoriei Leningradului, vederile din acest film fiind luate în parte în timpul Marei Revoluţii din Octombrie. Peliculă înfăţişează apoi înfăptuirile industriei din Leningrad în anii de după Revoluţie.

Episoadele filmate de cinematografiştii din Leningrad, în oraşul asediat sunt documente de impresionantă eloquenţă.

Filmul se încheie cu ziua Victoriei la Leningrad şi cu manifestaţiile în onoarea eliberării din blocada care a ţinut 900 de zile.

Pensionări la Serv. Sanitar

Prin decizia Ministerului Sănătăţii, următorii din personalul sanitar al oraşului şi judeţului Iaşi sunt pensionaţi, urmând ca ei să-şi aranjeze drepturile la pensie conform articolului 16 din legea generala de pensii:

Răileanu Const., ofic. sanitar, Petrişor Const. ofic. sanitar, Fina Nicolae, Sava Maria, Voiceanu Mihai, Sofronie Const., Gheorghiu Mihai, Apetroaie Maria, moaşă.

Deasemenea au fost pensionaţi urmând a-şi aranja drepturile la pensie d-nii Daulja Ilie, mecanic la serviciu sanitar al Municipiului Iaşi şi Călin Dumitru şef de garaj la acelaşi serviciu.

Vânzători de ziare

Se angajează în condiţiuni avantajoase

Doritorii se vor adresa la Oficiul de Difuzare

Opinia publică

Despre lapte, apă, controlori şi lipoveni

Timp de câteva luni de zile, Primăria oraşului Iaşi s'a străduit să reglementeze în aşa mod situaţia laptelui, încât să fie accesibil şi celor mai nevoiaşi, cărora nu le dă mâna să plătească 45-50 lei litrul de lapte. Câteva conferinţe, şedinţe, etc. şi edilii noştrii au găsit soluţia. Au fost înfiinţate în pieţe oficii de distribuţie a laptelui şi posesorii de vaci, care până atunci se mulţumeau să fabrice unt, s'au văzut obligaţi să vândă laptele cu 25 lei litru. Până aici toate bune.

Se pare însă că lăptarilor ieşeni nu le-a prea plăcut chestia. Au acceptat soluţia impusă de primărie, însă au avut grijă să-i găsească şi o portiţă.

Ca un exemplu edificator cum au înţeles lăptătarii ieşeni să respecte o dispoziţie comunală relatăm mai jos procedeul folosit de aceştia la oficiul de distribuţie a laptelui din piaţa Sf. Spiridon. Acest oficiu este alimentat zilnic de către cinci lăptari cu cantitatea de 80-90 litri lapte. Normal va fi ca din această cantitate să se aprovizioneze cam tot atâţia cetăţeni.

Ori ce se întâmplă, la deschiderea gheretei năvălesc 40-50 de cetăţeni şi laptele s'a terminat.

Doi cetăţeni, care au stat la rând, n'au căpătat lapte pe motiv că n'au... bani mărunţi, ne povestesc următoarele:

In primul rând, un oarecare domn Adăscăliţei, şef de piaţă la Sf. Spiridon, era inexistent deşi are misiunea de a controla modul de distribuţie a laptelui.

Apoi cetăţenii au observat că lăptarii au două calităţi de lapte. Prima calitate se vinde numai celor cunoscuţi care cunosc un anumit semn convenţional se obţine numai contra sumei de 45—50 lei litru. Şi dacă ai nevoie de 2 sau 3 litri don' lăptar te serveşte cu plăcere, zâmbindu-ţi graţios. Bine înţeles că această primă calitate de lapte conţine cel mult 5 la sută apă.

Pentru cei încă neiniţiaţi care fac imprudenţa să dorească lapte la 25 lei litru, lăptarii aplică diferite sisteme.

Începând dela refuzul de vânzare motivat că n'au de dat rest, până la a servi lapte îndoit cu apă. Asta pentru a-ţi tăia pe viitor poftа de lapte.

Noi ştim că acum câtva timp au fost furate lacto-metrele din biuroul pieţei Sf. Spiridon, dar credem că au fost înlocuite la timp deoarece ne miră faptul că nu se gradează laptele adus spre distribuţie la oficiu. Nu acuzăm prin aceasta pe nimeni, deoarece se prea poate ca lăptarii, să înmulţească cu apă laptele după ce a fost gradat. In acest caz suntem îndrituiţi să credem ,că speculanţii au unul sau doi protectori puternici printre şefii pieţii. Asta o spunem, deoarece am fost informaţi, că anumiţi domni din piaţă, păzesc mai curând cârciumarii dimprejur.

Sperăm că şi de data aceasta organele comunale vor găsi soluţia nimerită pentru rezolvarea acestei probleme care interesează multă lume.

*

Şi pentrucă vorbeam de lapte, ţi-[illegible] semnalăm încă o serie [illegible] speculanţi care îşi fac nesimţiţi de cap.

In cartierul Păcurari există de mulţi ani familii de lipoveni. Aceşti lipoveni în marea lor majoritate erau proprietari de vaci şi se ocupau cu fabricarea renumitului unt scapetesc. Acum însă din cauza secetei, mai toţi şi-au vândut vitele. Cu ce credeţi că se ocupă în prezent aceşti cetăţeni? Dacă a-ţi face o incursiune la bariera Păcurari în zorii zilei a-ţi fi perfect edificaţi. Ieşind afară din oraş în grupari, acostează sătenii şi acaparează aproape tot laptele ce urmează să intre în oraş. Acest lucru n'ar fi încă o grozăvie, daca laptele ar fi distribuit populaţiei. Insă laptele este transportat în oraş în cursul după amiezii şi distribuit la „locuri" unde bine înţeles capătă 50-60 şi chiar 70 lei litru.

Aceşti speculanţi care au fost prea puţin atinşi de ororile războiului, nu se sfiesc chiar să sfideze cu nerusinare.

Redăm mai jos un caz autentic petrecut în piaţa Cuza Vodă acum câteva zile.

Un invalid de război a oprit o asemenea femee cu două bidoane de lapte. La rugămintele invalidului, lăptăreasa a acceptat sa-i vândă 2 litri de lapte cu 45 lei litrul. La plată deoarece invalidului îi lipsea zece lei, speculanta a vrut sa-i ia laptele inapoi. S'a iscat o busculadă şi lăptăreasa înfuriată a vărsat ambele bidoane cu lapte la marginea trotuarului.

Am semnalat această stare de fapt, fiind siguri că şi de această data se vor lua măsuri pentru stârpirea răului, mai ales că Ministerul Industriei şi Comerţului a fixat laptele nu la 25 lei ci la 12 lei.

LEONTE SILVESTRU

Când se va pune în aplicare noua legislaţie fiscală

Ţelurile actuale ale politicei financiare. Principiile de bază ale reformei fiscale

Din sursă competentă s'a declarat într'o conferinţă de presa ţinută la ministerul informaţiilor, că ţelurile actuale ale ministerului de finanţe sunt: reorganizarea aparatului fiscal care este în curs de efectuare finanţarea cheltuelilor bugetare exclusiv din încasările normale (venituri fiscale şi excedente ale regiilor autonome), fără a se mai recurge la apeluri la Banca Naţională şi reforma întregei legislaţii fiscale spre a o face să corespundă cu nouile cerinţe economice şi sociale ale statului.

In privinţa datei când va intra în aplicare noua legislaţie fiscală, s'a precizat că acest lucru se va produce odată cu începerea exerciţiului financiar 1 Aprilie 1948—31 Martie 1949. Aceasta din cauza ca reforma având un conţinut cu totul pe alte baze decât acelea din actualele legiuiri fiscale, alcătuirea ei se face cu multă grije, iar în momentul de faţă ea este abia în faza iniţiată.

Principiile de bază ale reformei fiscale

Reforma fiscală care se pregăteşte pune foare mare baza pe impunerea cât mai exactă a veniturilor realizate de contribuabili.

Iar principiile călăuzitoare în această materie sunt: simplificarea şi raţionalizarea legislaţiei fiscale să fie cât mai pe înţelesul contribuabililor, iar fiscalitatea să fie aşezata cât mai drept, ea urmând sa crească progresiv în raport cu mărimea veniturilor şi cu uşurinţa cu care şi le procură contribuabilii.

Dar fiindcă legile fiscale oricât de just ar reglementa contribuţiunile datorate de cetăţeni, nu dau roade decât dacă constatarea lor se face în mod real se vor prevedea masuri speciale şi sigure pentru constatarea veniturilor reale şi înlăturarea evaziunilor.

Rolul registrelor comerciale

Elementul esenţial pentru constatarea veniturilor contribuabililor va fi determinarea cu precizie a massei impozabile.

Pentru aceasta, declaraţiile de impunere şi ţinerea registrelor comerciale regulat şi sincer vor avea o însemnatate foarte mare.

Nedarea la timp a declaraţiilor, declararea falsă sau incompletă precum şi ţinerea neregulata a registrelor sau lipsa lor, vor fi penalizate.

Pedepsele aplicate în aceste cazuri vor fi în raport atât cu gravitatea în funcţiuni cât şi cu valoarea sumei ce s'a încercat a se frusta fiscul. Sancţiunea cea mai grava în cazul declaraţiilor necorespunzătoare veniturilor reale şi a registrelor neregulat ţinute va fi maximum de pedeapsa prevăzuta pentru crimele de sabotaj.

Degrevările fiscale se vor menţine

In privinţa impozitelor indirecte s'a hotarât a se menţine degrevarile fiscale acordate pentru anumite cantităţi de mărfuri de primă necesitate, destinate consumului muncitorilor de toate categoriile şi ţăranilor.

In schimb produsele cari sunt mai puţin necesare sau cari sunt destinate consumului celor ce nu activează în câmpul muncii, vor suporta impozitele obişnuite, iar produsele dispensabile sau cele de lux vor fi impuse mult mai mult decât până acum.

Cum a fost capturată „LEOAICA"

Îndrăzneţele jafuri ale unei hoaţe în localitate

După îndelungate cercetări organele poliţiei judiciare au reuşit să dea de urma temutei hoaţe Tinca Andronache zisă Leoaica originară din comuna Leorda jud. Botoşani. Răufăcatoarea are zeci de furturi la activ comise în diferite oraşe din ţară. Curios este faptul că hoaţa operând cu abilitate n'a putut fi identificata timp de 1 an de zile.

Arestarea hoaţei a fost făcută graţie unor preţioase indicii date de către o fosta victimă de-a ei, d. Ion Pârjoteanu din str. Păcurari. Acesta fiind jefuit în cursul anului 1946, i-a reţinut semnalmentele, mulţumita cărora zilele trecute a recunoscut-o în piaţa Nicolina. Deşi trecuse aproape un an dela săvârşirea furtului, omul nostru nu uitase că fusese lăsat gol în pat, de către o femeie careia îi dăduse adăpost pentru o noapte. Aşa că imediat ce a văzut-o i-a înfipt mâna'n păr.

Ia pus mâna'n cap

Nu ştiuse însă cetăţeanu că Aneta Dumitrescu, numele sub care o cunoscuse, era poreclită de prietenii ei între hoţii „Leoaica" pentru puterea ei. Astfel că la un moment dat s'a trezit cu un bobârnac puternic în piept şi cu un ghemotoc de păr în mână. Mai mult încă decât atât, a fost atacat de nişte cetăţeni, care i-au cerut socoteală pentrucă a încercat să lovească o femeie, cu mare greutate, Pârjoteanu s'a putut descurca de mulţimea care era să-l linşeze şi vazând un poliţist, s'a luat pe urmele hoaţei, care dispăruse înspre str. Crucii. După o căutare zadarnică de câteva ore, păgubaşul s'a prezentat oficiului poliţienesc respectiv, reclamând din nou cazul.

Prinsă 'n bâriog

In posesia semnalmentelor hoaţei, o echipă specială de poliţişti a împânzit str. Crucii verificând cu atenţie toate casele suspecte. Au fost găsiţi cu această ocazie nenumaraţi infractori, însă de Tinca Andronache nici urmă. Cu toate acestea poliţiştii nu s'au descurajat şi şi-au extins investigaţiile înspre şoseaua Nicolina.

Două nopţi dearândul echipa de poliţişti n'a făcut altceva decât să culeagă informaţiuni. Până la urmă munca lor nocturnă a fost încununată de succes. Un oarecare Miron a indicat poliţiştilor o casă în care s'ar adaposti o femee ale carei semnalmente corespundeau cu cele cautate de ei. Imediat casa cu pricina a fost încercuită şi doi poliţişti s'au introdus în interior.

„Leoaica" neaşteptându-se la o asemenea vizită, a fost gasită dormind. Odata cu dânsa au fost ridicate şi numeroase obiecte care se cunoaştea că provin din furturi.

Începe a vorbi

In timp ce era transportată spre poliţie, Tinca Andronache, deşi avea mâinile încatuşate, nu şi-a desmintit nici de data aceasta porecla de „leoaiacă". Se zbătea, lovea cu picioarele, muşcă aşa că poliţişti au fost nevoiţi să-i îmbrace un sac în cap, transportând-o c'o trăsură. Ţinută o noapte în arest hoaţa s'a mai liniştit puţin, astfel că s'a putut începe interogarea ei. Intrucât se ştia că hoaţa este o recidivista înrăita, a fost dela început tratata cu toata severitatea.

Astfel că toate încercările ei de a nega o serie de fapte s'vârşite, au dat greş în faţa probelor produse de poliţişti. Aşa stând lucrurile, hoaţa a fost nevoita să intre în făgaşul mărturisirilor.

Alte victime

Despre activitatea ei anterioară anului 1946 Tinca Andronache refuza sa se dea vre-o relaţie. In schimb povesteşte cu lux de amănunte o serie de isprăvi savârşite în localitate. Prima victimă a fost Pârjoteanu. Venind să solicite ajutor, Tinca îl impresionează povestindu-i o istorie tristă şi este primită să doarmă în aceiaşi cameră. La miezul nopţii profitând de faptul că gazda dormea greoi hoaţa a strâns ce a gasit mai de preţ, printre care şi hainele binefăcătorului şi a dispărut. Lucrurile le-a vândut în piaţa Halei unor sateni şi o luna de zile mai târziu devalizează locuinţa plotonierului Ion Pristavu din cartierul P. Bogdan str. B. Hoaţa menţionează că la plotonier fusese angajată ca menajeră sub numele de Eleonora Botez.

Dupa aceasta isprava a locuit un timp în str. Primăverii 17, însă nu s'a mai apucat de furturi trei luni de zile.

Mărturisiri

Se pare că Tinca Andronache, avea o anumită slăbiciune pentru celibatari şi aceştia pentru dânsa. Deoarece după trecerea celor trei luni se cunoaşte cu pensionarul C. F. R. Pricop Alex. din str. Sarărie 37. Acesta fiind necăsătorit o primeşte în casa cu condiţia să-l îngrijească. O săptămână mai târziu, Tinca îşi ia talpăşiţa dispărând cu doua cufere mari de îmbrăcaminte. Toate cercetarile poliţiei au eşuat deoarece hoaţa plecase din localitate.

— Dacă nu m'aţi fi prins acum, n'aţi mai fi pus mâna pe mine niciodată — spune Tinca Leoaica. poliţiştilor.

— „Aveam de gând sa mai dau o lovitură şi plecam pentru totdeauna din Iaşi, mai declară hoaţa.

Cercetările sunt în continuare deoarece este exclus ca hoaţa să nu fi avut în localitate complici.

LEONTE SILVESTRU

Târgul comercial

Activitatea târgului comercial se menţine susţinută în principalele sectoare.

In principal, interesul publicului este concentrat în compartimentele textilelor şi ale articolelor de menaj.

Acelaşi animaţie la magazinele cu mărfuri raţionate şi calm în târgul cu articole libere în comerţ (textile, încălţăminte).

Aprovizionarea cu alimente s'a îmbunătăţit simţitor.

Preţul păsărilor tăiate în scădere.

Exploatările

forestiere obligate să pună în consum tot materialul lemnos

Comisia Ministerială de redresare economică şi stabilizare monetară a dat o decizie prin care se stabileşte că exploatările forestiere sunt obligate să pună în consum tot materialul lemnos. Această măsură a fost necesară deoarece unii proprietari de păduri nu tăiau loturile efectate anului respectiv, restrângând astfel producţia cu scopul de a provoca urcări de preţuri. Pentru anul forestier 1948, deci, toate parcelele de pădure, fixate pentr a fi exploatate vor trebui să fie tăiate.

Citiţi şi răspândiţi „OPINIA"

MEFISTO

MEFISTO

Vrăjitorul Modern

care a dat în Capitală 300 spectacole cu casa închisă, va da

Un spectacol de gală

Sâmbăta 13 Dec. ora 8.30 seara

la Teatrul „Trianon"

Un program senzaţional

Un spectacol formidabil

O seară de neuitat

PROGRAMUL VIITOR LA „TRIANON"

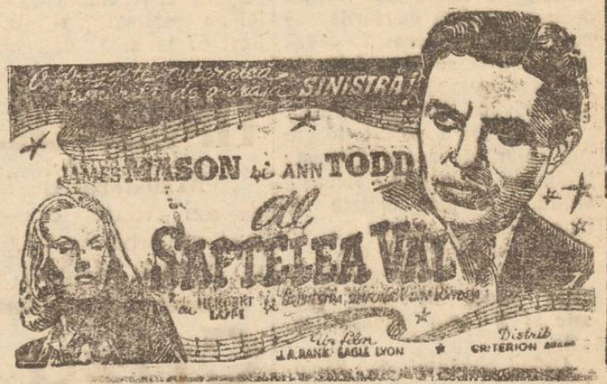

SCLAVELE ALBE

cu JULES BERRY
JEAN PIERRE AUMONT
KATE de NAGY

SÂMBATA PREMIERA la CAPITOL

Mărfurile cooperativelor se vor vinde liber tuturor săteniilor

Institutul Naţional al Cooperaţiei face cunoscut pe această cale tuturor unităţilor cooperative din ţară că vor vinde liber fără a mai ţine cont de niciun plafon sau dispoziţie anterioară următoarele articole: ţesături de mătase, tricotaje de mătase, stofe, articole de uz casnic, materiale de construcţie şi unelte agricole.

Celelalte articole adică: bumbac fire, pânzeturi şi tricotaje de bumbac, încălţaminte şi fieroase se vând tuturor sătenilor fie că sunt membri ai cooperativei sau nu, potrivit repartiţiilor făcute de către Comitetul de direcţie al cooperativei împreună cu primari şi delegaţii politici.

Unităţile cooperative vor înconştiinţa pe toţi membrii şi membrii cooperativei că mărfurile nevândute până la data de 15 Decembrie a. c., vor fi ridicate dela cooperativă de către INCOOP.

Unităţile cooperative sunt încunoştiinţate că trebue să vândă până la data de 15 Decembrie a. c., toate mărfurile ce li s'au trimis în afară de articolele de sezon (adică cose, seceri, etc.) pentru care trebuie să-şi procure fondurile necesare tot până la această dată.

Banii încasaţi din vânzarea mărfurilor şi valoarea articolelor de sezon trebuiesc depuşi până la data de 15 Decembrie a. c. la Banca Naţională a României. După această dată mărfurile nevândute vor fi ridicate şi trimise în alte regiuni.

DOCTOR
S. A. DAVID
Boli interne
şi de copii, boli de femei
Venerice, Sifilis
Bienoragia, vindecă radical în 9 ore
Iaşi, str. Costache Negri 3 (colţ Elena Doamna)
Cons. 8—12 dim. şi 2—9 seara

PIERDUT cartelele de pâine alimente pe numele Isac Iacob Philipp şi Bruha Philipp din luna Noembrie 1947, care se declară nule.

PIERDUT cartelele de pâine alimente pe numele Beno Marcus, Janetta Marcus şi Sarah Marcus din luna Noembrie 1947, care se declară nule.

DE VANZARE apartamente câte două camere, bucătărie, apă, canal, lumină. Adresa procuratorului meu: avocat Elias Grümberg Rosetti 30.

Abonaţi-vă la „Opinia"

AZI LA „SIDOLI"
DRUMUL
spre Maroc
cu BING GROSBY

AZI LA SIDOLI O producţie Paramount 1947
DRUMUL
spre MAROC
cu BING GROSBY
DOROTHY LAMOUR
şi BOB HOPE

Publicul spectator este rugat a veni în timpul săptămânii, Sâmbătă şi Duminică locurile fiind limitate.

ULTIMA ORA

Deosebirea de vederi la Conferinţa din Londra

în privinţa organizării economice a Germaniei

LONDRA 8 — In ultima şedinţă a consiliului miniştrilor de externe discuţiile s'au purtat în jurul principiilor economice, care trebue să stea la baza tratatului de pace cu Germania.

Din discursul generalului Marshal s'a putut vedea că d-sa nu ţinteşte decât să transforme Germania într'un debuşeu pentru mărfurile americane. Din această cauză dealtfel d-sa se împotriveşte cu atâta înverşunare alcătuirii unui guvern central German.

D. Bidault a vorbit foarte vag chiar în ceeace priveşte problema Ruhrului. Această atitudine a fost dictată de faptul că d-sa vorbea cu tot dinadinsul să treacă de partea lagărului anglo-american, chiar când interesele ţării sale ar fi prin aceasta lezate.

Luând cuvântul, dl. Molotov, după ce arată că delegaţia Sovietică nu se abate dela propunerile făcute cu ocazia Conferinţei dela Moscova, demonstrează că situaţia proastă a economiei germane se datoreşte în primul rând faptului că acordul dela Postdam nu-i aplicat. Când cele două zone occidentale — a spus în continuare ministrul de externe sovietic — au fuzionat, se credea că situaţia economică din această regiune se va îmbunătăţi. In fapt, condiţiile au rămas aceleaşi, — cu excepţia industriei carbonifere, dacă nu s'a înrăutăţit chiar.

In jumătatea lui lunie 1647, nivelul industriei germane din zona anglo-americană atinsese doar 35 la sută faţă de 1938, pe când producţia din zona sovietică, deşi în această regiune stricăciunile războiului au fost mai mari, s'a realizat 67 la sută din nivelul industrial din 1938.

Aceasta, deoarece autorităţile sovietice încurajează tendinţa de progres pe bază paşnică, a industriei germane.

Ridicarea vieţii economice din Germania este însă — a spus d-sa — în funcţie de un guvern central şi de organe centrale germane pentru industrie, comerţ, transporturi, alimentaţie, etc.

TIMBRUL I. O. V. R.

Ministerul de finanţe a dispus ca, începând de azi, toate cererile adresate instituţiilor de stat să aibă pe lângă timbrul fiscel de 16 lei, şi un timbru I.O.V.R. de 2 lei.

Criza grupării tătărăscene

După întâmplările cunoscute şi după retragerea din şefie a d-lui Tătărescu, fracţiunea liberală rămasă moştenire d-lui Petrică Bejan alunecă pe calea disoluţiei.

Se anunţă astfel că mâne se va întruni grupul parlamentar pentru o răfuială în familie şi excluderea elementetor considerate compromiţătoare. E vorba şi de eliminarea d-lui Alexandrini fostul ministru de finanţe.

*

In legătură cu demisia d-lui Tătărescu şi încercarea d-lui Bejan de a drege borşul, ziarul „Viaţa Sindicală" scrie, între altele:

„Nici fracţiunea tătărăsciană nu poate fi salvată de la un destin istoric de neînlăturat. Filele istoriei au grijă să înmormânteze o grupare care nu-şi mai are raţiune de existenţă în viitorul democratic al României".

Scurt şi categoric!

SPORT

Politechnica — S. T. B.

3-0 (2-0)

Rezultatele Galei de box de eri din localitate
Suceava—C. F. R.-Trg. : 4—2

Teren : desfundat
Spectatori : 2500
Arbitru : D-l Cosmovici (Botoşani) : bun, cu mici scăpări.
Raport de cornere : 5-3 pt. Politechnica.

Au înscis : Vâlvoiu (2) şi Gologan.

Primul goal : In min. 8, dintr'o acţiune personală, Vâlvoiu trimite în colţul drept : 1-0.

Al doilea goal : Schreiner a executat o lovitură liberă de la aproximativ 25 m. de poartă, Niculae respinge până în interior, acesta trimite la Deak care schimbă rapid cu Vâlvoiu. Portarul a ieşit inoportun din poartă şi Vâlvoiu înscrie facil : 2-0.

Al treilea goal. Depe partea stângă a terenului, Deak execută lovitura de corner. Balonul ajunge până la Schreiner care pasează lui Gologan. Acesta prinr'un shoot sec, marchează fără ca Şt. Ionescu să schiţeze vre'un gest, deoarece a fost accidentat în timpul jocului şi nu putea să plonjeze.

In numărul de mâine, revenim cu comentarii.

Box

Eri dimineaţă, în sala fost Bragadiru a avut loc o reuniune pregilistică, cu participarea campionilor regionali, precum şi a altor boxeuri amatori din localitate.

Dăm mai jos rezultatele tehnice înregistrate :

1) Stinică învinge la puncte pe Gălcă.
2) Ungureanu bate la puncte pe Parabina.
3) Tătărescu Gh. face matchul cu Huţu Valentin.
4. Asofiei dispune la puncte de Nimiţeanu Corneliu.
5. Grecu Ilie câştigă prin abandon în faţa lui Jilescu.
6. Mathias face joc de demonstraţie cu Ghiniţă N.
7. Luca Şt. termină nedecis cu Gheorghiu Al.
8. Popa Paraschiv face match de egalitate cu Mircea Arcu.

In numărul de Miercuri vom reveni cu complectări.

Divizia A.

Dermata-Oţelul 4-1.
Juventus-RATA 0-0.
CFR B-F. C. Ploeşti 9-1.
ITA-CSMM: 5-2.
U-Ferar ; 3-1.
CFRT.-Jiul : 3-0 (forfait).
Libertatea-Ciocanul : 6-1.

Divizia B

Astra-Moreni-Franco Rom. 3-1.
Textila Sf. Gh.-Danubiana 4-3.
Metalo Chim-CFRI 3-2.
Concordia-Astra C. 3-0.
Suceava-CFR Trg. 4-2.
Matchul A.S.A-Unirea Tricolor nu s'a disputat eri, urmând a avea loc Joi sau Duminică.

IŞ.

Abonaţi-vă la „Opinia"

✝

Natalia soţie, Adrian şi Mariana copii, Constanţa şi dr. Ştefan Ionescu nora şi ginere, nepoţii : Sorin, Rodica, Sonia şi Puica precum şi familiile Mihai Dimitriu, Constantinescu, Dohotaru, Brânzaru, Frunzetti, anunţă cu durere încetarea din viaţă a scumpului lor :

Dumitru Dumitriu

în etate de 62 ani
institutor pensionar
căpitan în rezervă

decedat în seara zilei de 5 Decembrie a. c. la Podul-Iloaei.

Inmormântarea are loc Marţi 9 Decembrie a. c. orele 13 în satul Erbiceni Jud. Iaşi.

Redeschiderea Parlamentului

BUCUREŞTI 8 — Mâine se redeschide Camera Deputaţilor.

Vor fi luate în discuţie noile proecte de reorganizare judiciară şi fiscală.

Un carnet de pensie pierdut

Cunoscutul profesor-pensionar d. Th. Berescu a uitat, în tramvaiul Gara-Abator, la punctul Chirilă, — o servietă în care avea carnetul de pensii şi cartelele alimentare.

Găsitorul (care în nici un caz nu poate folosi aceste acte), ar face un gest frumos dacă ar trimite carnetul de pensii, la adresa indicată.

Un nou termen pentru declaraţiile de stoc

Comisia ministerială pentru redresare economică şi stabilizare monetară a acordat un ultim termen până la 31 Decembrie, pentru depunerea declaraţiilor de valori asupra stocurilor de produse şi mărfuri deţinute.

Insă declaranţii (în locu sancţiunei legale) vor plăti o majorare de 10 la sută a primelor două rate din impozitul unic datorat şi al cărui termen a fost depăşit.

Recensământul agricol

Ţinându-se seama că mărirea producţiei agricole cere neapărat cunoaşterea cât mai exactă a situaţiei în care se găsesc gospodăriile ţărăneşti, şi pentruca Statul să poată veni în mod efectiv în ajutorul lor, Comisia ministeriala de redresare economică a aprobat fondurile şi a dispus măsurile necesare pentru facerea unui recensământ agricol al populaţiei rurale, al cladirilor, al inventarului etc,

Recensământul se va face în cursul lunii lanuarie 1948.

D-na a ministru BAGDASAR în localitate

D-na Dr. Florica Bagdasar ministrul Sănătăţii a sosit aseară în localitate.

D-sa vizitează instituţiile sanitare ieşene.

Legea de sancţionare a evaziunilor fiscale

Pedeapsa cu muncă silnică. — Domiciliul fiscal obligator

BUCUREŞTI — Proectul de lege pentru sancţionarea evaziunilor fiscale fiind aprobat de Consiliul de miniştri, urmează să intre săptămâna viitoare în discuţia Parlamentului.

In cele ce urmează redăm câteva din prevederile acestui important proect :

Comit crima de sabotaj şi se pedepsesc, pe lângă amenzile prevăzute de legile fiscale, cu munca silnică, contribuabilii supuşi impozitelor prevăzute de art. 30 şi 48 din legea pentru aşezarea contribuţiunilor directe asupra veniturilor la venituri impozabile mai mari de 500.000 lei anual şi obligaţi să ţină registrele comerciale şi actele justificative anexe, pentru:

a) Neţinerea registrelor comerciale şi actelor justificative anexe.

Contribuabilii care nu au ţinut registrele comerciale şi actele justificative şi care le vor înfiinţa în termen de 10 zile dela publicarea prezentei legi, vor fi apăraţi de aplicarea pedepsei penale.

b) Neinregistrarea în registrele comerciale a totalităţii operaţiunilor efectuate sau dacă înregistrările respective nu corespund realităţii operaţiunilor încheiate.

Aceleaşi pedepse vor fi supuşi contabilii, contribuabililor respectivi ;

c) Pierderea registrelor comerciale sau actelor justificative, dacă nu se dovedeşte că au fost distruse sau pierdute în împrejurări independente de voinţa contribuabilului.

Parchetul va aprecia asupra împrejurărilor independente de voinţa contribuabilului.

*

Eliberarea şi primirea de facturi fictive, de către întreprinderile comerciale şi industriale, se consideră crimă de sabotaj şi se pedepseşte pe lângă amenzile fiscale cu munca silnică.

Orice contribuabil cu excepţia salariaţilor publici, salariaţilor încadraţi în contractele colective de muncă şi pensionari, care nu au venituri decât din salarii sau pensii şi renumeraţii anexe salariului sau pensiilor şi cu excepţia ţăranilor cu proprietăţi până la 6 ha. inclusiv, dacă nu au venituri decât din aceste proprietăţi, este obligat să aibă un domiciliu fiscal, declarat la circumscripţia de constatare de care depinde acest domiciliu.

Până la 1 Februarie 1948 contribuabilii sunt obligaţi să aibă un domiciliu fiscal, vor face declaraţiune la circumscripţia de constatare de care depinde domiciliul, arătând domiciliul, felul ocupaţiunei şi sursele de venituri pe care le are.

Schimbarea de domiciliu trebue anunţată circumscripţiilor de constatare a domiciliilor vechi şi noui, în termen ee 30 zile dela mutarea efectivă.

Cei care vor contraveni acestor dispoziţiuni, comit delict de nerespectarea măsurilor luate pentru controlul contribuabililor şi vor fi sancţionaţi cu închisoare corecţională.

Restituiri de bani

în legătură cu impozitul pe chirii

Se aduce la cunoştinţa cetăţenilor care au făcut depuneri greşite de bani în contul : impozitului pe chirie la ghişeele C.E.C-ului din localitate, să se prezinte la sediile percepţiilor spre a-şi ridica banii.

In această categorie intră şi toţi acei care au încheiat contractele de închiriere după data de 1 Aprilie 1946.

ORA 12

Grevele se extind în Franţa

LONDRA 8. — Speranţele guvernului francez de a pune capăt grevelor, au fost spulberate. Grevele câştigă dimpotrivă în intensitate şi extensiune în deosebi în regiunea minieră din Nordul Franţei şi dealungul coastei.

La Nissa greva institutorilor şi a profesorilor de liceu, continuă.

Muncitorii dela metrou şi dela autobuzele din Paris au declarat greva generală de 48 ore.

***

PARIS 8. — Noui incidente sângeroase între greviştii şi poliţie au avut loc la Nimoche. Poliţia a făcut uz de gaze lacrimogene.

Guvernul operează arestări

LONDRA 8 — In urma puterilor excepţionale pe care Adunarea Naţională le-a acordat guvernului, au fost arestate peste 1000 de persoane din lagărul grevist, acuzate de sabotaj.

La Clermont Ferand a avut loc o mare manifestaţie împotriva arestării secretarului sindicatelor din această localitate.

O nouă deraere

PARIS 8 — Se anunţă că expresul Paris-Lyon a deraiat. In cercurile sindicale se crede că această deraiere este opera unor provocatori manevraţi de ministerul de interne.

Muncitorimea continuă lupta

PARIS 8 — C. G. T. a respins propunerile vagi pe care guvernul francez le-a făcut în privinţa încetării grevelor.

Comitetul Naţional de grevă a lansat un apel în care cere greviştilor să-şi continue lupta şi în care aduce omagii dokerilor, minierilor şi marinarilor grevişti. Manifestul arată cu muncitorimea din toată lumea este alături de lupta pe care clasa muncitoare din Franţa o duce. Astfel muncitorimea poloneză a trimis un transport de 10 vagoane zahăr pentru copiii greviştilor.

Agitaţiile se menţin în Palestina

LONDRA 8. — In Palestina au avut loc noi ciocniri între arabi şi evrei dealungul şoselei Tel Aviv (oraş evreesc) şi Jafa (oraş arab). In urma acestui fapt, Agenţia Evreească a cerut tuturor tinerilor între 17-25 ani să presteze serviciul de securitate. Pe de altă parte, arabii fac şi ei mobilizarea tineretului în Ierusalim.

Parlamentul Sirian a cerut mobilizarea generală, în vederea apărării arabilor palestinieni. La Cairo se va întru zilele acestea consiliul arab pentru a-şi fixa poziţia faţă de problema palestiniană.

Pentru ultima oară în Iaşi

înainte de plecarea în străinătate

Maestrul Josefini cu Luana

vor da un singur spectacol

IN SALA SCALA

DECEMBRIE 1947

ora 7 jum. seara

Biletele la SIDOLI, iar în seara spectacolului la TEATRUL SCALA

BIBLIOTECA UNIVERSITĂȚII IAȘI

ANUL XXXIX Nr. 375

4 Pagini 5 Lei

10 Decembrie 1947

ABONAMENTE

Lei 450 . . . . . 3 luni

„ 5.000 Intreprinderi, autorități pe un an

Atelierele tipografice
IAȘI, STRADA LĂPUȘNEANU Nr. 37

OPINIA

ZIAR POPULAR COTIDIAN

Redacția și Administrația
IAȘI, STR. LAPUȘNEANU Nr. 37

TELEFOANE:
Redacția . . Nr. 1209
Administrația . . „ 2042
Serv. de noapte . . „ 2088

Director C. R. GHIULEA

Noui orientări fiscale

D-l Vasile Luca, ministrul finanțelor, a făcut reprezentanților presei o expunere foarte clară asupra încasărilor fiscale pe luna Noembrie și a perspectivelor de echilibrare bugetară.

Astfel, am aflat că în Noembrie fiscul a încasat aproape 8 miliarde și 700 milioane lei, câtă vreme matematica bancară era de numai 5 miliarde 800 milioane lei. Deci un plus de încasări de aproape trei miliarde lei.

Cum s'a putut ajunge la asemenea rezultat favorabil ?.

Prin înctarea păsuirilor și favorurilor făcute diverselor categorii de contribuabili.

Erau industriași și intreprinzători care realizau câștiguri mari, dar se sustrăgeau dela plata impozitelor. Cu acești bani îndosiți, făceau afaceri de speculă, adăogând beneficii peste beneficii, în timp ce Statul nu izbutea să-și echilibreze bugetul,

Noul ministru de finanțe a pus ordine în activitatea fiscală și a schimbat situația. Incasările ajung să depășească evaluările. Și când vor fi înlăturate numeroasele evaziuni fiscale, încasările vor atinge un plafon încă mai urcat.

Pentru reușita sigură a planului, va trebui revizuit și purificat aparatul fiscal. Dar va mai trebui intreprinsă o modificare de fond a fiscalității, prin simplificarea legislației respective.

„Noi avem atâtea legi (a observat d. ministru Luca) că trebue să fii savant ca să le înțelegi".

Impozite, taxe, cote, supra-cote, proporționale, speciale, excepționale, etc. au amețit pe contribuabil și au dat prilej perceptorului să-și exercite fantezia foarte greu controlabilă.

Se va pune capăt acestui haos, stabilindu-se precis ce are de plătit fiecare, după câștigul real și după puterea lui de plată.

Astfel, Statul își va avea o comptabilitate sigură, realizându-și bugetul și izbutind, pe anul în curs, să depășească prevederile.

Cu un desăvârșit optimism, d. Luca anunță pentru viitor că :

...„Noul buget nu poate să fie numai un buget de acoperire a cheltuelilor Statului în cela ce privește salariile și pensiile; ci noul buget trebue și va conține sume importante pentru ridicarea nivelului cultural și a sănătății poporului".

„In afară de aceasta, în noul buget trebue să prevedem și sume importante pentru reconstrucția țării noastre".

Iată adevărata înțelegere a preocupărilor obștești. Grijă pentru sănătatea nației, grijă pentru școli și preocupări artistico-culturale. Și în acelaș timp investiții substanțiale pentru înlăturarea pagubelor pricinuite de războ.

In această ultimă preocupare, va fi desigur înglobat Iașul nostru, cu rănile lui atât de dureroase și pentru care vistiernicii anteriori n'au vroit să găsească balsamul alinător.

Printr'o sinceră, echitabilă și înțeleaptă politică bugetară vor putea fi înlăturate toate efectele rele ale unui trecut nefericit.

A.

Unificarea legislației fiscale

Pregătirile pentru reforma fiscală continuă cu intensitate la Ministerul de Finanțe. Baza acestei reforme, va fi unificarea tuturor legilor fiscale.

Sunt în vigoare câteva zeci de legi cu caracter fiscal și pentru a se stabili o anumită situație trebue parcurs un întreg labirint legislativ. Prin reforma fiscală prevederile tuturor acestor legi vor fi unificate, atât pentru a se ușura cercetările fiscale, cât și pentru a se împiedica evaziunile, întrucât prin diferite interpretări date dispozițiilor ce se contrazic uneori, din diferite legi, au fost posibile sustrageri dela plata datoriilor către Stat.

O importantă acțiune a Ministerului Sănătății

Strânsa colaborare cu Ministerul Industriei și cu Ministerul Finanțelor

In cursul acestei săptămâni o echipă a Ministerului Sănătății a vizitat județele Neamț și Iași ținând o serie de conferințe locale.

La aceste conferințe au luat parte toate organizațiile sanitare, reprezentanți ai școalelor și ai tuturor autorităților, stabilindu-se un plan comun de acțiune pe teren, pentru combaterea epidemiilor.

Printre primele măsuri luate în urma acestor conferințe, a fost trimiterea în această regiune a trenului antiepidemic prevăzut cu echipe înarmate cu materialul necesar insecticid, pompe etc. și care vor începe imediat acțiunea pe teren.

Deasemenea se vor trimite cantități masive de săpun repartizate de Ministerul Industriei și Comerțului.

S'au mai luat măsuri pentruca spitalele din regiune să fie înzestrate cu lengerie necesară.

Dealtfel, mai trebuie să semnalăm că acțiunea serioasă începută pentru combaterea epidemiilor s'a putut începe imediat datorită sprijinului acordat de Ministerul Finanțelor, care, spre deosebire de politica d-lui Puiu Alexandrini a mărit considerabil fondurile acordate în acest scop.

Ar însemna să ne înșelăm pe noi înș.ne dacă am considera pericolul epidemiilor lichidat în regiunea Moldovei. Nu e mult de atunci de când tifosul făcea ravagii prin nordul provinciei. Și dacă faptul că anul acesta prin rodirea pământului, foamea a fost oprită, nu trebuie neglijat faptul că oamenii sunt slăbiți după un timp îndelungat de privațiuni de tot felul. Organismul slăbit, lipsa săpunului, a lengeriei de corp și pat, insuficienta asistență medicală în unele sate, nete condițiuni optime pentru tot felul de boli.

Pentru a preîntâmpina noi nenorociri mai ales în mediul rural, asistăm la o adevărată ofensivă sanitară.

Reușita ei mai depinde însă și de concursul pe care autoritățile în mod special cele dela țară îl vor da organizațiilor sanitare. Nu poate și nu trebuie să fie indiferent pretorului dacă în comunele din raza sa sunt boli infectioase, nici primarului și chiar învățătorului. Ar fi bine chiar ca pe raza județului Iași, la pretori sau primari să se anunțe că în caz de boală molipsitoare sunt rugați să se adreseze la spitalul X cu sediul în strada... cu numărul de telefon..., așa cum se face și la București pentru orășeni.

Orice pericol trebuie evitat și dacă conferința ce a avut loc la Iași a adus îmbucurătoarea constatare că personalul sanitar acționează cât se poate de bine, rămâne numai să mai dea și ceilalți conducători ajutorul pentru ca ofensiva sanitară începută să ducă la izbândă.

I. C.

Vârsta își spune cuvântul

Cel mai greu match din cariera lui Joe Louis

Joe Walcot l'a pus pe campionul mondial de două ori la pământ. — Totuși datorită tenacității sale Joe a câștigat matchul... dar la puncte. — O luptă între negri —

NEW-YORK 8 (Rador). — Cu toată ploaia și zăpada, o asistență de peste 17.000 spectatori își ocupă locurile cu o oră înainte de începerea matchului dela Madison Square Garden în care Joe Louis își punea în joc titlul de campion mondial împotriva lui Joe Walcott. Joe Louis, care își apăra titlul pentru a 24-a oară, nu părea deloc turburat de noul său match.

Peste un milion de spectatori se aflau în fața aparatelor de televiziune din casele lor sau în cele 10.000 ocaluri din New-York, înzestrate cu aceste aparate. Printre spectatori se aflau și mulți negri, veniți la match pentru a admira această „bătălie a negrilor". Pariurile puse erau de 10:1 și 12:1 în favoarea campionului mondial.

Un început dramatic

Lupta a avut un început dramatic, campionul mondial fiind doborât chiar în prima rundă pentru două secunde. La începutul rundei cei doi adversari se studiază reciproc timp de aproape un minut înainte ca Louis să încerce o lovitură direct la cap. El reușește să-l înghesuiască pe Walcott în colț, copleșindu-l de lovituri, dar acesta contraatacă fulgerător și cu o dreaptă formidabilă îl aruncă pe podeaua ringului pentru două secunde.

Runda a doua și a treia au decurs fără emoții. Joe Louis căutând să găsească punctul vulnerabil al adversarului său, iar acesta din urmă apărându-se cu dibăcie.

Louis din nou la podea

In runda a patra, Louis a fost din nou la pământ, de data aceasta pentru 7 secunde, datorită unei drepte la maxilar. După ce s'a ridicat, adversarul său a continuat să-l atace, Louis deabia reușind să plaseze o lovitură. La sfârșitul rundei, Louis îl urmărea pe Walcoot, fără însă a reuși să-l mai atingă. Ușor avantaj pentru Walcott.

In runda a cincia, spectatorii fură surprinși de inactivitatea lui Louis. Walcott reuși să plaseze o dreaptă scurtă la cap, dar Louis răspunse pentru prima dată cu două lovituri puternice. A fost o rundă aproape egală.

In runda a șasea, Louis care părea surprins de mobilitatea adversarului său, a făcut puține încercări de a fi mai ofensiv. Adversarii au schimbat câteva lovituri la cap și apoi Walcott reuși să plaseze o directă puternica la maxilar. Avantaj pentru Walcott.

Louis revine, dar sângerează la ochiul stâng

Runda a șaptea a revenit lui Louis.

Walcott a evitat cu îndemânare pe campion, care îl urmări tot timpul în jurul ringului.

Deși jumătate din match se terminase, Joe Walcott se afla încă în picioare spre marea surprindere a majorității spectatorilor.

In runda a opta, Louis pare hotărît să termine matchul. El reușește să plasese câteva lovituri la cap, dar Walcott continuă să reușească a se menține în defensivă. Apoi, Walcott plasează două directe a stomac și la cap, Louis sângerează la ochiul stâng. Ușor avantaj pentru Walcott.

Runda a noua începe cu un schimb de lovituri între cei doi adversari. Campionul este mai activ decât înainte. De data aceasta Walcott rezistă, în loc de a mai bate în retragere. Campionul reușește să-l înghesuiască pe adversarul sau în colț, copleșindu-l cu lovituri, dar Walcott răspunde cu câteva lovituri grele. Aceasta a fost prima rundă activă și în care Louis a obținut avantaje.

O stângă formidabilă la maxilarul lui Louis

In runda a zecea, Louis plasează câteva stângi la față, Walcott se retrage, dar în fource brusc și aplică adversarului său o stângă formidabilă la maxilar. Ambii adversari se află în mijlocul ringului, Walcott părând să aibă un ușor avantaj. A fost o runda destul de plictisitoare.

Runda a unsprezecea are mare asemănare cu primele runde, Louis încercând în zadar să-l ajunga pe adversarul său.

Nici în runda a douasprezecea, adversarii nu se arata prea activi. Spectatorii sunt surprinși de neputința lui Louis de a-l pune pe adversarul sau în dificultate.

Mai sunt numai trei runde și Walcott boxează cu toata forța. O oarecare emoție se produce printre spectatori când Walcott alunecă pe podea, dar aceasta nu s'a datorat loviturilor lui Louis. Ca-

(Continuare în pag. 2-a)

In cadrul Săptămânii copilului

Serbarea artistico-culturală dela Ateneul „Ilie Pintilie" Iași

Duminică 7 Decembrie, crt., a avut loc la Căminul Cultural Orășenesc: „Ateneul Ilie Pintilie" din cartierul Nicolina Iași, o frumoasă serbare artistico-culturală dată de sectorul Socola al Apărarii Patriotice de sub conducerea d-lui Popescu P., în colaborare cu Regimentul 8 Grăiniceri, în cadrul săptămânii copilului, pentru strângerea de fonduri necesare ocrotirii și asistenței tinerelor vlăstare care formează viitorul României Democrate.

Au luat cuvântul, cu această ocaziune, din prezidiumul format ad-hoc, arătând importanța Comitetului Național de Ocrotirea Copilului, următorii: Sf. Sa Pr. Ion Dăscălescu, Președ. Sectorului Socola al Apărarii Patriotice; d-l Lt. Col. Costescu Vintilă, din Reg. 8 Graniceri; d-l Ion Udrea din partea Județenei Apărarii Patriotice și d-l Nicolae Pânzaru, directorul Ateneului.

A urmat apoi un bogat program artistic compus din: coruri, recitări, dansuri și scenete sub conducerea domnișoarelor învățătoare: Luchean Maria și Matei Eug., dat de copilașii Căminului de Orfani „Ilie Pintilie" și un program asemănător dat de copiii de la Căminul de zi „Erou Căpitan Dragu Ilie", sub conducerea d-nei Rotman Sara.

După aceasta, fanfara Reg. 8 Gr. și echipa artistică a Regimentului a executat: potpuriuri naționale, coruri pe patru voci, recitări și o scenetă.

Programul a fost viu aplaudat de publicul care a umplut sala până la refuz. Din cheta benevolă percepută la intrare s'a realizat suma de lei 3044.

A mulțumit tuturor Sf. sa Pr. I. Dăscălescu.

Când greșește CEC-ul

învățătorii rămân fără salar

Incepând din luna Octombrie a. c., Ministerul Educației Naționale a luat hotărârea ca toți profesorii, învățătorii și în general întregul personal administrativ și tehnic din întreaga țară să primească salariile la domiciliu prin intermediul CEC-ului.

Măsură bună, pornită din dorința de a cruța pe slujitorii culturii de alergături, de cozi și de pierdere de timp, forurile superioare dela minister urmărind totodată ca salariile să fie plătite în toate regiunile țării în aceeași zi, fără favoritisme și fără stăruințe speciale.

Până aici, toate bune; nimic de zis. Mai intervine însă un factor nou: felul cum înțelege și cum aplică centrala CEC-ului din Capitală însărcinarea care i-a fost dată de Ministerul Educației Naționale și pentru care încasează beneficiile de manipulare legală. Ori această instituție nu îndeplinește așa cum trebuie, importantul mandat ce i-a fost acordat.

Zeci de învățători din Iași nu și-au primit până astăzi drepturile cuvenite.

Au cheltuit oamenii bani pe telegrame, dela centrala C.E.C.-ului din Capitală răspunzându-li-se că lefurile le-au fost expediate. La poșta din localitate n'a sosit însă nimic pentru ei. Probabil că adresele au fost greșit îndreptate.

Dealtfel, la poșta din localitate au sosit numeroase cecuri adresate pentru Cluj, Gorj, Hunedoara și Mureș, probabil greșală de dectarare ale funcționarilor dela poșta din București.

In orice caz, dacă de aceste întârzieri și încurcături sunt vinovați funcționarii dela poștă sau dela centrala C.E.C.-ului, nu-i interesează prea mult pe bieții păgubași.

De acest lucru trebue să se sezizeze Ministrul Educației Naționale și prin organele sale superioare să ceară o anchetă imediată asupra acestor grave greșeli.

O măsură atât de importantă și de bună ca acea inițiată de acest minister nu trebuia să fie transformată de câțiva funcționari distrați într'o nouă forma de biurocratism.

Z. S.

O nouă jertfă pe altarul radiologiei

— Doctorul Octavian Huțanu —

Incă o jertfă pe altarul Radiologiei. Dr. Huțanu Octavian medic radiolog al policlinicei Căilor Ferate Române, moare la datorie, moare în urma unei maladii a sângelui căpătată în urma acțiunei nocive a razelor Röntgen. Supus unei munci intensive, se întrerupe firul vieții unuia ale cărui calități intelectuale și fizice îi promiteau un viitor frumos. Imbrățișase această specialitate cu toată pasiunea și i se devotase. Moare dând sănătate și viață altora, pierzându-și sănătatea și viața sa. Dacă soldat ar fi murit pe front, ar fi avut toate recompensele; mort la datorie pe frontul contra maladiilor prea puțini își vor aduce aminte de el și cei mai mulți nici nu vor cunoaște jertfa sa, iar recompensa va lipsi după cum a lipsit ajutorul și interesul celor pentru care a lucrat.

Astfel de jertfe în specialitatea aceasta a medicinei, Radiologia, se cunosc numeroase.

Se citează de mult în știință cazuri mortale datorită bolilor sângelui produse prin raze: Schwartz enumera 4 cazuri în 1911: un medic din Viena, altul din Münich și 2 americani; Anbertin și Vaquez citează un alt caz mort de leucemie; în 1914 Garazenni citează un caz de anemie progresivă cu hemoragii gingivale; Mottram 3 cazuri de anemii; Luskins încă un caz; Reitter și Harrisson cazul unui medic care întrebuința radium; în 1921 Faber citează cazul unui medic mort de leucemie etc.

In rezumat, în literatura medicală se cunosc 17 cazuri de moarte atribuită radiațiunilor dintre care 8 morți de leucemie, iar ceilalți morți de anemie.

In afară de boli ale sângelui ce le pot căpăta radiologii mai este o boală gravă, cancerul mânei, după o radio dermită care a făcut încă numeroase victime.

Frecvent se observă la medicii Radiologi anemii care dacă se tratează de la început și medicul e pus în condiții materiale de a-și putea trata boala, se pot vindeca. Numărul acestora e mult mai mare decât se citează.

Moartea doctorului Huțanu trebue să atragă atenția și medicilor și celor ce sunt în fruntea autorităților care conduc sănătatea publica; celor ce conduc policlinici. Moartea lui redeschide și reactualizează o problemă de mult desbătută în străinatate, problemă ce la noi nu s'a rezolvat încă.

Două lucruri trebuesc cunoscute și remediate:

1. Insuficiența mijloacelor de protecție a medicului Radiolog fața de raze, și

2. Starea sa materială care să-i poată permite a fi în măsură să reziste atacului razelor.

In policlinici ce întrebuințează razele, mijloacele de protecție sunt totdeauna insuficiente și cu toate cererile de îndreptare, fie din cauza necunoașterii pericolului la care sunt expuși medicii, fie dintr'o inerție greu de învins, foarte anevoe se acordă îmbunătățiri ale aparaturei. Cu mijloace noi de protecție, n'ar mai trebui să se întâmple pierderi de vieți.

Medicului Radiolog trebue să i se acorde mijloace care să-i permită o viață mai bună, o alimentație mai substanțială, concedii de odihnă periodice, concedii în timpul cărora mijloacele materiale să-i permita să se îngrijească.

Nu pledez „pro domo"; sunt la sfârșitul carierei, am suferit și eu din aceleași cauze. Ma interesează numai soarta celor ce vor veni după mine și pentru care am luptat, ajungând să se înscrie în unele legi sanitare oarecare ameliorări:

— Comisii care să examineze aparaturile Institutelor publice și care să nu permită funcționarea aparatelor de raze decât în condiții optime de apărare.

— Să se înscrie concedii obligatorii pentru Medicul Radiolog în timp ce trebuia să i se acorde salarul dublu ca să aibă mijloacele necesare căutării sănătății.

Defunctul Ministru al Sănătății Prof. Dr. Bagdasar, apreciind memoriul ce-i făcusem, adoptase măsurile preconizate. Cu dispariția lui s'a așternut pentru moment vălul uitării. Insă chestiunea va trebui redeschisă și sunt încredințat că va căpăta rezolvarea cuvenită.

Prof. Dr. E. RADU

Inaugurarea cursurilor
de specializare în pomicultură

In cadrul unei solemnităţi a avut loc la şcoala normală de băeţi „Vasile Lupu" inaugurarea cursurilor de specializare în pomicultură pentru inginerii agronomi, iniţiate de Ministerul Agriculturii. Aceste cursuri cu caracter practic sunt urmate de un important număr de ingineri agronomi, subingineri agronomi şi administratori agricoli din Bucovina, Oltenia, Muntenia şi Moldova.

Au fost prezenţi în afară de cursişti, d-nii: insp. g-ral Măleanu din Direcţia Viticulturii a Ministerului de Agricultură, prof. univ. Băbăleanu, subprefectul judeţului I. Prică; insp. Costeţchi, directorul Camerei Agricole Damian Cocimaru; prof. Todicescu directorul Şcolii normale „Vasile Lupu", Ostrovschi din partea P. C. R., Lemnaru din partea Frontului Plugarilor, subdirectorul Camerei Agricole Arhip, Sireţeanu, etc.

Primul a luat cuvântul *d. Cocimaru* care a insistat asupra importanţei acestor cursuri şi a cerut cursiştilor să-şi însuşească toate cunoştinţele practice, pentruca la rândul lor să le aplice în lumea satelor. Astăzi, mai mult ca oricând, ţăranii noştri trebuesc învăţaţi şi obişnuiţi să-şi îngrijească pomii, spre binele lor şi a întregului popor.

D. prof. univ. Băbăleanu, arată că, planul agricol de 4 ani jalonat de Ministerul Agriculturii, cuprinde ca obiectiv principal, acţiunea de redresare a pomiculturii. Pe viitor, cultura pomilor trebue să se facă raţional, iar producţia să nu mai fie întâmplătoare. Pentru aceasta este nevoie de specialişti care să acţioneze pe teren.

Rostul acestor cursuri este tocmai acela de a se forma cadre noui de specialişti şi perfecţionarea celor existenţi, în perceptele culturii moderne. Şi pe aceşti specialişti, Ministerul Agriculturii intenţionează să se bizue, pentru desăvârşirea planului de 4 ani.

Este o muncă uriaşă cu răspunderi mari şi inginerii agronomi au datoria ca, prin activitatea ce urmează s'o desfăşoare să corespundă aşteptărilor.

D. insp. g-ral Măleanu, din Ministerul Agriculturii, arată obiectivele pe care le urmăreşte Ministerul, prin planul stabilit şi anume: mărirea producţiei de fructe, sporirea randamentului la ha. şi evoluţia suprafeţelor cultivate. Toate acestea odată realizate, vor duce la îmbunătăţirea hranei poporului, crearea unei disponibilităţi pentru industrializare şi activarea balanţei comerciale a ţării prin mărirea exportului.

Pentru ducerea acţiunii la bun sfârşit se cere un personal bine pregătit, organizarea producătorilor şi fonduri.

In ce priveşte personalul Misterul Agriculturii a prevăzut formarea unor cadre care să cuprindă: 5017 ing. agronomi, 936 subingineri şi 500 agenţi technici, toţi specializaţi, cadre care să dea marea bătălie pe teren. Deasemeni, s'a prevăzut înfiinţarea unui număr de 80 cooperative pomicole şi s'au alocat fonduri bugetare, de rulment şi credite de investiţii.

Aşa dar, sprijinul forurilor în drept este total. Rămâne acum ca, inginerii agronomi care urmează cursurile de specializare să fie pătrunşi de misiunea lor şi să-şi facă datoria până la capăt.

Dl. subprefect Ion Prică, după ce enumeră toate acţiunile guvernului puse în slujba ţăranilor şi muncitorilor, insistă asupra importanţei covârşitoare a planului de reorganizare a pomiculturii, sector care reprezintă pentru ţara noastră un nesfârşit izvor de bogăţie.

Dl. prof. Todicescu, în numele Frontului Plugarilor, aplaudă iniţiativa luată de Guvern, menită să ofere ţăranimii perspectiva unei vieţi noi şi îmbelşugate.

In numele organizaţiei judeţene a Partidului Comunist Român vorbeşte *d. Ostrovschi*. Dupăce face un aspru rechizitoriu conducătorilor din regimul trecut care au neglijat acest sector, spune ca, accentul trebue pus pe latura practică. Numai în felul acesta pomicultura în ţara noastră va înflori cu adevărat şi va da foloase reale pentru întregul popor.

A urmat apoi lecţia inaugurală, desvoltată de d. insp. g-ral Costeţchi.

M. N.

Spectacole în Capitală

Ce se joacă la Bucureşti

Stagiunea teatrală din Capitală este în plină desfăşurare. Şi dacă cele mai multe turnee nu ne prezintă din păcate decât lucrari mediocre, teatrele din Bucureşti au înscrise în repertoriul lor piese de bună calitate.

Teatrul Naţional

deţine recordul spectacolelor de calitate. Astfel iata premierele care vor avea loc zilele acestea: în sala Sf. Sava „Femeia îndărătnica" de Shakespeare în direcţia de scena a d-lui Fernando Cruciati în decorurile d-nei Elena Patraşcanu cu Elvira Godeanu şi Niki Atanasiu.

In sala Studio comedia sovietica „Insula Pacii" de Petrov în direcţia de scenă a d-lui Ion Şahighian cu G. Timică, Emil Bota şi I. Lucian.

In sala Comoedia va avea loc premiera piesei „Viraj periculos" de I. B. Priestey cu Mihai Popescu şi Marieta Anca în direcţia de scenă a d-lui Lică Alexandrescu şi cu desenurile lui Perachim. In sala Teatrului Modern piesa „Domnişoara" de Jacques Deral în dir. de scena a d-lui Mony Ghelerter cu Eliza Petrăchescu şi Aurel Munteanu.

„Aici a dormit Washington"

este piesa cuplului american Cauffman şi Hart intitulată „Aici a dormit George Wasington!" o ilarianta comedie interpretată de Ion Manu şi Nataşa Alexandra.

Mia Apostolescu redivivus

Cunoscuta actriţă de revistă Mia Apostolescu îşi face apariţia dupa o lunga absenţa în comedia muzicala „Majestatea Sa Amorul" la Teatrul Central.

Teatrul muzical

Teatrele de revistă şi comedie muzicala au deasemeni o activitate intensa. Teatrul Alhambra prezinta revista „Dragoste pe puncte" cu H. Nicolaide, Virginia Romanowski, Gică Petrescu, Iordănescu Bruno, etc. etc.

La Teatrul Savoy urmează să aibă loc revista „Cu lautarii dupa mine" cu ocazia sărbătoririi de 25 ani de activitate a compozitorului Ion Vasilescu.

Birlic

La teatrul Colorado a întocmit ultimul său spectacol „Sclavul înebunit" cu comedia „Ali Baba" de Arnold şi Bach în versiunea lui Tudor Muşatescu.

Tudor Muşatescu

inepuizibilul autor al „post restantelor" a scris o noua comedie „Mi s'au deschis ochii" o continuare a piesei sale „Profesorul de franceza" care va fi interpretata de Ion Manta şi Lulu Nicolau. Aceasta comedie are subiectul inspirat din lupta de rezistenţa împotriva nemţilor.

Şi Opera

La Opera de Stat a avut loc premiera operei „Mireasa vândută" de Smetana cu George Niculescu-Basu şi Dora Massini.

Balete româneşti

Tot la Operă a avut loc premiera a două balete româneşti. Primul este „Mica poveste vieneză" de Mihail Dala autorul operei de mare succes: „Cassanova", iar al doilea este „Fata capitanului" de Profeta în interpretarea celor mai buni baletişti români.

După cum se vede stagiunea este în plina desfaşurare.

A Z I

Marţi 9 Decembrie 1947

Ort. Zăm. S-tei Ana
Cat. S-ta Leocadia
Ebr. 26 Kislev 5708 Z. II.

Farmaciile de serviciu

Farmacia Davilla str. Piaţa Cuza-Vodă
Farmacia Lazarovici str. C. Negri
Farmacia Mihail Pd. Bucşinescu
Farmacia Minerva str. M-şal Malinovski

PROCUROR DE SERVICIU
D. G. M. Pârlea str. Vânători Nr. 11

Din activitatea
Partidului Naţional Pupular
organizaţia Iaşi

Luni 1 Decembrie a avut loc şedinţa secţiei femenine, unde d-na prof. M. Savescu a vorbit despre „Săptamâna prieteniei romîno-jugoslave".

D-na prof. Baltă a vorbit despre alipirea Ardealului.

In cursul săptămânii, s'au prelucrat deşeuri din îmbrăcaminte, confecţionându-se papuci, pantalonaşi, bluze.

Tot în acea saptamână s'au vândut broşuri şi fotografii de ale generalului Markos, înscopul ajutorarii partizanilor greci.

Marţi 2 Decembrie ora 5, a avut loc şedinţa de birou, prezidata de d. prof. univ. C. Balmuş. Au participat d. insp. g-ral Al. Triandaf, C. Nicuţa, Oct. Teaciuc, B. Leibovici, Hatmanu şi Har. Mihaescu.

La ora 6,30 a avut loc şedinţa plenara prezidată de dl. prof. univ. C. Balmuş, care a vorbit despre poziţia partidului şi datoria intelectualilor de a lupta pentru democraţie. După aceasta a urmat conferinţa d-lui prof. univ. N. I. Popa, care a vorbit despre: „Pe marginea conferinţei academicianului A. I. Kairov, asupra educaţiei tineretului Sovietic", la care au luat parte d-l prof. univ. C. Balmuş, prof. dr. C. Nicuţă, d-na prof. M. Savescu, Al. Triandaf insp. g-ral, Pr. P. Foca, ş. a.

Miercuri 3 Dec. a avut loc şedinţa tineretului universitar, unde s'a trasat activitatea pentru săptămâna în curs. Deasemeni s'a schimbat ziua şedinţei de comitet pentru Luni în fiecare saptămână.

Joi 4 Decembrie a avut loc şedinţa de lucru cu preşedinţii şi secretarii de sectoare şi de secţii.

S'au primit rapoartele de activitate asupra săptămânii trecute, s'au facut critici la rapoarte şi s'au luat angajamente pe viitor.

La ora 6 a avut loc şedinţa plenară a tineretului universitar, când a conferenţiat studentul G. Rotaru, despre Educaţia tineretului în U. R. S. S. S'au înscris la discuţii d-nii: Tiba, Pascu, Chiriac, Pridie, Fr. Dămătarcă, Cotea şi Tomescu.

După ce s'a dat cetire noilor membri încadraţi, s'a anunţat conferinţa d-lui prof. univ. Hr. Mihăescu, pentru Joi 11 Dec.

Vineri 5 Dec. a avut loc şedinţa secţiei Presă şi Documentare, unde s'au primit rapoartele sectoarelor, asupra activităţii săptămânale. Deasemeni, s'a hotarit ca pe viitor şedinţa secţiei Presă şi Documentare să aibă loc Mercuri ora 18.30.

Activitatea sectoarelor

Luni 1 Decembrie a loc şedinţă plenară a sectorului V, prezidata de d. prof. Stati, care a vorbit despre prietenia româno-jugoslavă.

Tot în această zi la sectorul IV, a avut loc şedinţa de comitet, prezidată de d. ing. Urziceanu, unde s'a primit rapoartele de activitate.

Miercuri 3 Dec. la sectorul III din Cuza Vodă s'a ţinut şedinţa plenară, prezidată de av. Şnirer. D-na Arvinte, prof. a vorbit despre „Revoluţia rusă".

Tot Miercuri a avut loc şedinţa plenară la sectorul II Nicolina, pezidată de d. Dr. Schwartz, care a vorbit despre prietenia romîno-jugolavă.

— SPORT —

Politehnica are totuşi
puncte nevralgice în formaţie

Matchul C. F. R.-Iaşi—Metalo-Chimic

Ne permitem a reveni azi cu consideraţii şi explicaţii asupra jocului de Duminică.

Incepem cu portarul Politechnicei, Alexandru n'a avut ce apăra.

Linia de fundaşi, Iliţeanu a fost un veritabil stâlp al apărării.

Jenat, ţinut sau faultat, el a reuşit să-şi facă totdeauna jocul. Hoissan, bun pe teren tare, ceva mai slab pe teren mocirlos. Intr'adevăr Duminica Hoissan a fost depaşit de multe ori de extrema dreapta a oaspeţilor.

Linia mediană. Schrainer a jucat sub o tensiune nervoasă vizibilă.

Popovici în postul de stopper a aratat că este jindarmul echipei, peste care nu se poate trece cu uşurinţă. Tudor, prin virtuozitatea aratata, a dovedit ca este titular definitiv în postul de half de margine.

Atacul

Petrescu, deşi are o fugă excepţionala, n'a reuşit a fructifica acţiunile clare pe care le avea. In plus este prea scund şi la jocul de cap este depaşit de adversar.

Gologan este un jucător care preferă să pună în poziţie de shoot pe alţii deşi uneori el este într'o poziţie de shoot favorabila.

Vâlvoiu a muncit mult. Practica deasemeni un foo-ball technic, bazat pe passe scurte uneori prea mult repetate.

Raşina are talent dar şi-l iroseşte în practici dedicate exclusiv galeriei, ceiace-i dauneaza. Fundca Duminică, Jenică putea marca cel puţin 2 goaluri, dacă dribla mai puţin şi tragea la poarta mai mult.

Deak, în nota ultimelor matchuri; niciodată la loc, shootari vlăjuite şi deosebit de acestea foarte nervos,

C.F.R. Iaşi a condus Metalo chimic cu 2-1 până în minutul 81, dar a pierdut matchul în ultimele 3 minute

Sâmbătă după amiază s'a disputat în Capitală matchul divizionar dintre leaderul seriei II-a, Metalo Chimic şi CFR Iaşi, Matchul s'a disputat pe stadionul STB, de faţă fiind şi d. deputat Em. Angheliu, preşedintele Federaţiei Române de foot-ball.

Din primele minute ale partidei, gazdele presează şi înscriu în min. 10. Egalarea vine mai târziu cu 20 de minute prin Savin (nu Bârsan, cum arată „Sportul Popular"), care lansat de Bârsan „împuşca" o bombă formidabila dela 18 metri.

In repriza secundă, Petrescu obţine avantaj pentru CFR, prin goalul său şi astfel scorul se menţine până în min. 81, când gazdele egalează, 6 minute mai târziu, Metalo-Chimic înscrie punctul victorios şi astfel partida ia sfârşit cu rezultatul de 3—2 pentru bucureşteni. Ieşenii au mai marcat un goal, care n'a fost acordat de arbitru pe motiv de offside.

România-Cehoslovacia 5-3 la lupte

Duminică s'a disputat în Capitală matchul internaţional de lupte dintre România şi Cehoslovacia. România a obţinut o frumoasa victorie, dispunând de oaspeţi cu 5-3. In acest mod, rezultatul acesta a dovedit ca sportul românesc are o valoare continentala, deoarece ştiut este că luptatorii cehoslovaci sunt printre primii din lume.

C. F. R. Tim.

a devenit campioană de toamnă a Diviziei Naţionale A, în urma victoriei prin forfait asupra Jiului.

Işt.

„Războiu Holywod-ului"
Un interesant articol al lui Charlie Chaplin

PARIS 8. — Charles Chaplin a publicat un articol în ultimul număr al revistei engleze „Neus Reynolds" în care declară printre eltele;

„M'am hotărît să pornesc războiu Holiwod-ului. Nu va trece mult şi voi părăsi probabil America.

Fiindcă —e scandalos— modul în care este degradată arta cinematografică decătre uzinele care fabrică în serie filme cum ar fabrica cartoane.

Abonaţi-vă la OPINIA

Conferinţa d-lui şef controlor Dumitru Oarză la corpul contabililor

Duminică 7 Decembrie a. c. ora 10 a avut loc la liceul comercial de băeţi conferinţa d-lui şef controlor Dumitru Oarză dela Administraţia Financiară.

Această conferinţă a avut loc în cadrul cercului de studii creiat de către corpul contabililor din Iaşi, care este poate singurul corp din ţară exceptând Bucureştiul, ce a înţeles rostul şi menirea unui contabil în ziua de azi.

Dl. Oarză îşi începe conferinţa prin a face o expunere amănunţită a cauzelor şi efectelor inflaţiei, pentru ca să ajungă la epoca stabilizării.

Citează legea 303 şi dă ample explicaţiuni asupra operaţiunilor contabile ce urmează a se efectua. Trece la probleme de fond interesând contabilii şi împarte soluţiile în 2 categorii după sfera de aplicare: registre de intrare şi ieşire, registre comerciale.

D-sa citează textele originale din Monitorul Oficial, complectându-le cu dispoziţiunile fiscale. Urmează o serie de întrebări puse la care răspund d-nii Sand şi Maier. Se nasc discuţiuni din care cei prezenţi pot trage concluziile necesare. Aceasta conferinţa a constituit un strălucit seminar, întrucât toţi cei prezenţi au contribuit fiecare la discutarea şi punerea la punct a chestiunilor de ordin contabil ce se vor ivi cu ocazia încheierei primului bilanţ legal după stabilizare.

Ar fi de dorit ca astfel de conferinţe să se ţină cât mai des şi în felul acesta, corpul contabililor va dovedi că înţelege să pună cunoştinţele membrilor săi în serviciul ţării, contribuind la menţinerea stabilizării şi la aplicarea integrală a legilor economice.

LOW. P.

Noul director al Pinacotecii

Dl, Corneliu Baba şi-a înaintat demisia din postul ce-l ocupa ca director al Pinacotecii din Iaşi.

Demisia a fost primită, noul director al acestei instituţii fiind numit dl. M. Cămăruţ, profesor a Academia de Arte Frumoase din localitate.

Cel mai greu match
din cariera lui Joe Louis

(Continuare din pagina I-a)

racterul lipsit de interes al luptei continuă şi runda se termină la egalitate.

O ultimă încercare de a decide lupta

In ultimele runde, Louis este mai activ decât înainte şi încearcă tot posibilul pentru a decide lupta, dar nu reuşeşte să plasese o lovitură decisiva.

Verdictul juriului a fost în favoarea lui Louis, însă arbitrul s'a pronunţat pentru Walcott. Aceasta a acordat lui Loui şase runde, lui Walcott şapte şi două la egalitate; judecatorul Monrow a acordat lui Louis nouă runde, lui Walcott şase, iar judecatorul Forbes, lui Louis opt, lui Walcott şase şi una egală. Când decizia a fost comunicată, mulţimea a început să huiduiasca iar un mare număr de spectatori l-au aplaudat pe Walcot când acesta a părăsit ringul.

Mulţi ziarişti sportivi cred că decizia trebuia să fie în favoarea lui Walcolf, deoarece campionul a fost de două ori knockdown. Se crede că juriul a dat aceasta decizie pe faptul că Louis a atacat tot timpul, pe când Walcott era într'o continua defensivă.

Parerea generală este că a fost cel mai prost match pe care Louis l-a facut de când a devenit campion, acum zece ani.

Achitarea impozitelor

Ministerul de Finanţe a dat dispoziţii ca până la sfârşitul acestei luni să fie încasate absolut toate debitele pe primele trimestre ale anului. In cursul acestei luni, va continua încasarea impozitului agricol întrucât recolta de porumb fiind excepţional de bună prin desfacerea ei, există posibilităţi de plată.

Impozitul comercial şi industrial va trebui deasemenea achitat pe trimestrul în vigoare. Nu se admit până la sfârşitul acestei luni nici un fel de eşalonări sau amânări,

Un nou termen
pentru declaraţiile valorilor de stoc

Comisia ministerială pentru redresare economică şi stabilizare monetară a acordat un ultim termen până la 31 Decembrie pentru depunerea declaraţiilor de valori asupra stocurilor de produse şi mărfuri deţinute.

Insă declaranţii (în locul sancţiunii legale) vor plăti o majorare de 10 la sută a primelor două rate din impozitul unic datorat şi al cărui termen a fost depăşit.

Un ultim termen pentru
Scoaterea certificatelor de firmă

Camera de Comerţ şi Industrie din localitate comunică urmatoarele:

Se atrage atenţia tuturor comercianţilor, industriaşilor, meseriaşilor, posesori de firme că ultimul termen pentru scoaterea certificatelor de existenţă pentru întreprinderile lor expiră la 10 Decembrie a. c.

Cei ce vor fi găsiţi după această dată că nu posedă aceste certificate vor fi sancţionaţi conform legii sabotajului economic.

Citiţi „OPINIA"

Noul preţ
al făinei de mălai

Noul preţ al făinei de porumb a fost astfel fixat: loco moară lei 9,30 kgr.; la brutării lei 10,50 kgr.

Oficiul Economic al Primăriei face cunoscut cetăţenilor că bonurile 125. 126, 127 şi 128 Pâine-mălai cu care trebuiau să primească făină de porumb săptămâna trecută rămân valabile pe săptămâna în curs.

De îndată ce Federala va livra porumb, moara va măcina şi se distribue la brutării cu bonurile sus-notate.

Dr. L. Făinaru
Medic de Spital
Boli Interne—Boli de Femei
Venerice - Sifilis
IAŞI, STR. ANAST. PANU Nr. 40
Cons. 8—11 şi 3—8

Fugită din Buzău

O periculoasă hoaţă de bijuterii

este căutată în localitate

Un important furt de bijuterii, a fost reclamat de către d. Jiletcovici Gh. din Buzău. Acesta arată în plângerea adresasă poliţiei, că a fost jefuit de către o angajată a sa Maria Zaharia originară din Iaşi. Iată împrejurările în care a fost făptuit furtul:

O fată plânge

Acum o lună de zile, d. Jiletcovici aflându-se în casă unde-şi aştepta nişte rude, a observat o fată, cam de vreo 15—16 ani plângând cu hohote. Foarte milos din fire, acesta s'a apropiat de fată, întrebând-o compătimitor despre ce este vorba. După multe insistenţe fata a consimţit să i se spovedească.

Milostenie

Printre lacrimi şi sughiţuri, fata a îndrugat o poveste, din care cetaţeanul a înţeles că are deaface cu un copil gonit de acasă, de o mamă vitregă. Induioşat şi animat de dorinţa de a-şi ajuta semenii în nevoe, omul nostru a luat-o acasă. Se pare că aceiaşi poveste spusă printre lacrimi a impresionat profund şi pe soţia d-lui Jiletcovici, deoarece a acceptat imediat ca fata să locuiască la ei.

Ingrijind-o ca pe propriul lor copil soţii Jiletcovici au îmbrăcat-o cu rochii, palton şi tot ce necesita unei fete de vârsta ei.

Increderea

La început, vreme de vreo două săptămâni, fata era lasată în bucătărie, celelalte camere, fiind încuiate, atunci când soţii plecau în oraş. Apoi cu timpul, văzând că au deaface cu o fată cuminte şi aşezată, au început s'o lase singură în casă.

Soţii Jiletcovici erau la un moment dat foarte mulţumiţi, deoarece fata se arăta a fi harnică, păstrând curăţenie şi ordine în cameră. Socotind-o ca pe cineva de încredere şi neobservând nimic suspect la dânsa, binefăcătorii i-au încredinţat cheile dela magazia cu alimente.

A mai trecut un timp şi într'o dimineaţă, soţii Jiletcovici au constatat cu surprindere lipsa fetei din odaiţa ei. Abia pe la orele 8 dimineaţa, Maria Zaharia aşa cum se recomandase, a revenit.

Supraveghiată

S'a făcut că n'au remarcat lipsa ei deacasă şi continuind s'o supravegheze au stabilit că fata lipseşte regulat trei nopţi pe săptămână. Banuind că se petrece ceva ciudat, au purces la o verificare atentă a lucrurilor din casă. Cu toate acestea n'au găsit nicio lipsă, din care să rezulte că ar avea deaface cu o hoaţă. Nu i-au spus deci nimic, d. Jiletcovici intenţionând s'a urmărească, pentru a elucida misterul nocturnelor dispariţii.

Furaţi

Se vede însă că excesul de încredere este dăunator. Deoarece fiind invitaţi la o nuntă, i-au pus în vedere fetei să nu părăsească casa sub nici un motiv, până la reîntoarcerea lor. Au petrecut nuntaşi până în zorii zilei, fără să se gândească măcar că s'ar putea întâmpla ceva rău acasă.

Astfel că venind dimineaţa acasă, n'au dat importanţa prea mare faptului că uşile sunt deschise. Deabea în casă s'au desmeticit, dându-şi seama ce se întâmplase. O caseta în care se aflau diferite bijuterii şi o sumă importantă de bani dispăruse. Şi odată cu caseta dispăruse şi protejata lor.

Bijuterii şi 27000 lei

Disperaţi soţii Jiletcovici au început să alerge în stânga şi-n dreapta după hoaţă. Insă până la urmă vazând că truda lor este zadarnică s'au adresat poliţiei. In reclamaţie păgubaşul specifică că în afară de suma de 27000 lei, în casetă se aflau următoarele bijuterii: o brăţară masivă de aur, 2 ceasuri de aur, un medalion cu lanţ gros de aur, două inele de aur cu briliante şi o cruciuliţă cu lanţ de aur.

Imediat o echipă specială de poliţişti au întreprins investigaţii pentru aflarea precocei hoaţe.

Cercetări în localitate

Din cercetările ulterioare făcute de poliţia buzoiană, reesă că fata a săvârşit furtul în complicitate cu un individ sosit odată cu dânsa din Iaşi. Intrucât se pare că hoaţa ar fi activat şi în localitate după acelaş sistem, au fost delegaţi doi detectivi din brigada de urmăriri cu „filarea" şi arestarea ei.

LEONTE SILVESTRU

Transformarea O. R. M.-ului

în Regia Autonomă de Construcţii şi Lucrări Rurale

Zilele acestea urmează să se depună în Parlament, proectul de lege pentru transformarea Oficiului de Reconstrucţie al Moldovei, în Regia Autonomă de Construcţii şi Lucrari Rurale.

In felul acesta, O. R. M-ul îşi va extinde activitatea şi în celelalte regiuni ale ţării, iar cu sprijinul Guvernului şi a forţelor democrate se va putea duce la capăt cât mai repede acţiunea de refacere a satelor lasate în paragina de trecutele regimuri şi devastate de răsboiu, păşindu-se definitiv pe drumul unui viitor luminos.

Restaurarea fabricei de ţiglă din Bucium

D. prefect de judeţ Const. Bordeianu preşedintele O. R. M-ului, a făcut demersuri la Ministerul Afacerilor Interne, departamentul care se interesează în cel mai înalt grad de refacerea locuinţelor ţărăneşti din Moldova, pentru obţinerea unui împrumut necesar restaurării fabricii de ţiglă şi cărămizi dela Bucium.

In urma asigurărilor date de d. Ministru Teohari Georgescu, împrumutul va fi curând perfectat şi astfel vor putea începe lucrările de refacere şi punere în funcţiune a acestei fabrici dela marginea Iaşilor, cu o capacitate de producţie în măsura să alimenteze cu ţiglă şi cărămizi întreaga Moldovă.

Dupa planurile întocmite de conducerea O. R. M-ului, se crede că, fabrica va putea să-şi înceapa activitatea încă în vara anului 1948.

Familia Lazarovici str. Muntenimei 4, mulţumeşte tuturor acelora care au luat parte la marea durere ce i-a încercat prin pierderea preţuitului lor tata şi bunic

Leon Lazarovici

încetat din viaţă după o lungă şi grea suferinţă.

ANUNŢ

Filiala Crucea Roşie Iaşi cu sediul în str. Gane 2 organizează cursuri de auxiliare sanitare de Cruce Roşie.

Persoanele care doresc să urmeze aceste cursuri sunt rugate să se înscrie la sediu între orele 11—13 în fiecare zi afară de sarbatori.

Cursurile încep la 15 Dec. a. c.

Durata este de 2—3 luni. Absolvirea dă dreptul la brevet şi insigna de infirmiera auxiliara de Cruce Roşie.

Preşedintă, A. CASETTI
Secretar, indescifrabil

La 15 Decembrie crt

Incepe distribuirea

cartelelor alimentare

pe trimestrul 1 Ianuarie-1 Aprilie 1938

Cartelele alimentare pe trimestrul 1 Ianuurie — 1 Aprilie 1948 vor începe să fie distribuite dela 15 Decembrie cor.

Pentru preschimbarea acestor cartele, se atrage din nou atenţiunea tuturor cetăţenilor Iaşului să-şi scoată din timp cărţile de imobil dela Biroul Populaţiei, — fără de care nu vor obţine noile cartele.

Salariaţii vor trebui să posede dovezi eliberate de întreprinderi unde lucrează, — dovezi care să poartă viză comitetului de intreprinderi.

Un comunicat special care va apare zilele acestea va arăta detaliat procedeul de preschimbare a noilor cartele.

PUBLICAŢIE
Nr. 2051 din 8 Decembrie 1947

Se aduce la cunoştiinţa generală că în ziua de Luni 29 Decembrie 1947 ora 10 dimineaţa se va ţine în localul Serviciului Silvic Judeţean din Iaşi str. Lascar Catargiu nr. 17 licitaţie publică pentru vânzarea materialelor confiscate în pădurea „Damache" din Com. Hermeziu proprietatea Dr. Ilie Stroici din tăieri neautorizate.

Licitaţia se va ţine conform cu prevederile Legii Contabilităţii Publce şi a Decretului Lege pentru reglementarea circulaţiei materialelor lemnoase. Condiţiunile de vânzare se pot vedea la Serviciul Silvic Judeţean Iaşi în orele de serviciu.

Director, Indescifrabil
Secretar, Indescifrabil

Reluarea relaţiilor poştale cu Austria Germania şi Finlanda

Oficiul P. T. T. din localitate face cunoscut că se primesc telegrame pentru Austria purtând semnatura complecta a celor ce le expediaza. Nu se primesc însă telegrame cu raspuns platit.

Deasemenea a fost introdus şi schimbul de telegrame simple şi scrisori simple cu Germania şi Finlanda.

Amânarea

termenului de predare a sfeclei de zahăr

Termenul de predare a sfeclei de zahăr la fabrici, a fost prelungit până la 12 Decembrie crt.

Cultivatorii de sfeclă din judeţul Iaşi au fost avizaţi să se conformeze acestei dispoziţii.

Citiţi Opinia

Palatul de Justiţie

Isprava unui tânăr ieşan

Işi jefueşte rudele şi dispare apoi dela domiciliul Părinţilor

Tânărul Gheorghe E. Cozma din Iaşi, strada Tataraşi 14, a plecat dăunăzi în comuna Ipatese (jud. Vaslui), să-şi viziteze o mătuşă, Maria Trofin. După vreo săptămână de şedere, tânăru s'a gândit să-şi jeluiască neamurile. In consecinţă, el a pândit un moment prielnic, când femeia Maria Trofin se afla în comună. A forţat lacătul unui cufăr din casă, a golit conţinutul acestui cufăr de tot ce era mai de preţ (un palton, rochii, flanele, încălţaminte, săpun, lână), a vârît totul într'un sac şi a... plecat.

Când femeia Maria Trofin a sosit acasă, nepotul era dispărut, iar casa răvăşită. Ea s'a plâns despre cele întâmplate unui vecin, anume Ion C. Cain. Puţin mai târziu acesta a întâlnit pe uliţa satului pe nepotul vecinei sale cu bocceaua în spinare. L-a sfătuit cu blândeţe să se înapoieze şi să restitue lucrurile luate. Drept orice răspuns tânărul Gheorghe Cozma l-a ameninţat pe locuitorul Ion Cain cu un revolver şi un cuţit, după care şi-a căutat mai departe de drum.

Autorităţile locale fiind sesizate despre acest caz, au intreprins investigaţii pentru găsirea infractorului, însă acesta n'a mai revenit la domiciliul părinţilor sai din Iaşi, str. Tataraşi 14.

Parchetul local a deschis acţiune publică împotriva lui Gheorghe E. Cozma trimiţîndu-l în judecată pentru furt.

Curioasă întâmplare cu un proprietar şi un charlaş

Parchetul local a cercetat reclamaţiunea femeiei Maria Pânzaru din Costuleni (Iaşi). Aceasta a cumpărat o casa dimpreună cu un teren împrejmuitor dela consăteanul ei Marcu Petre, achitând intregul preţ şi întocmind o zdelcă. Deşi reclamanta a chemat pe Marcu Petre în nenumărate rânduri la Judecătoria I Mixtă-Iaşi pentru a întocmi actele definitive, acesta din urmă taragana lucrurile, refuzând să se prezinte. Ba mai mult, după cum dovedeşte reclamanta cu martori Marcu Petre a continuat să locuiască nestingherit în casă, iar de curând profitând de lipsa proprietăresei a stricat lacatul dela uşa apartamentului acesteia, i a ravaşit locuinţa şi i-a sustras o sumă de bani.

Iar când femeia i-a cerut socoteală pentru toate aceste ispravi, Marcu Petre a ameninţat-o cu moartea.

D-l prim-procuror a deschis rechizitor public împotriva acestuia, trimiţându-l în judecată pentru violare de domiciliu.

Abuz de încredere

Parchetul Tribunalului Iaşi a trimis în judecată pentru abuz de încredere pe Ion C. Galiţa din comuna Mogoşeşti (Iaşi) care a luat cu împrumut valoroase lucruri casnice dela locuitorul Gheorghe Stan şi refuză să le restitue.

Măsuri pentru sprijinirea

acţiunii de combatere a epidemiilor

Ca urmare la conferinţa medicilor de circumscripţie care a avut loc zilele trecute in localitate sub preşedinţia d-lui secretar g-ral dr. Grom, Prefectura de judeţ a luat măsuri pentru sprijinirea acţiunii de combatere a epidemiilor în lumea satelor.

Printr'o circulară trimisă pretorilor şi primarilor din judeţ, se pune în vederea acestora să pună la dispoziţie medicilor de circumscripţie mijloace de transport pentru deplasările dela un sat la altul.

Deasemeni, vor fi puse la dispoziţie căruţe pentru tranportarea bolnavilor la spitale.

Comitetele comunale de sănătate, constituite prin planul de refacere a judeţului, vor da concursul în depistarea epidemiilor şi combaterea lor.

Comunele vor mai avea grijă să îngroape morţii din spitale, care nu sunt ridicaţi de rude sau reclamaţi de cetăţeni.

S'a mai pus în vedere pretorilor şi primarilor din judeţ să vegheze ca, toate dispoziţiile privind sănătatea publică şi mai cu seamă cele referitoare la tifosul exantimatic, să fie citite în şcoli, biserici, obştea satului, dându-se îndrumările necesare.

Lichidarea conturilor la întreprinderile industriale pentru mărfurile acontate sau achitate înainte de stabilizare

Problema lichidării conturilor pe care diferiţi întreprinzatori le au la industrii încă dinainte de stabilizare a fost soluţionată eri în sectorul cimentului. E vorba anume de mărfurile acontate sau achitate inainte de stabilizare, dar nelivrate.

Consiliul de administraţie al Oficiului Cimentului a hotărît ca pentru banii depuşi clienţii să primească toate cantităţile ce li se cuvin. Restul cantităţii comandate urmează a fi achitat în lei stabilizaţi la preţul nou.

Mărfurile achitate vor fi livrate în intregime.

Şi într'un caz şi altul clienţii vor trebui să suporte costul taxelor fiscale şi a ambalajului în noua lor valoare de după stabilizare, Formula juridică care s'a gasit este aceia a calcularii aconturilor sau sumelor integrale depuse, la 20.000 lei vechi un leu stabilizat, iar diferenţa rezultată să fie bonificată.

Lichidarea acestor conturi se va face la Oficiul Cimentului până în ziua de 1 Februarie.

Firmele sau persoanele care sunt în această situaţie şi care nu vor lichida până la termenul de mai sus conturile lor, vor fi socotite că şi-au anulat comanda, iar sumele acontate vor fi restituite calculându-se tot la 1 leu stabilizat pentru 20000 lei de inflaţie.

Această formă de lichidare a aconturilor, a fost aprobată de ministerul Industriei şi Comerţului.

Congresul partid. ţărănesc

BUCUREŞTI 8.—La Timişoara s'a ţinut congresul partidului ţărănesc.

Au participat d-nii Anton Alexandrescu, Ion D. Ion, Al. Măţă. Oratorii au arătat sarcinele partidului pe linia de sprijinire a democraţiei populare.

Doi cunoscuţi

Ieşeni condamnaţi la Bucureşti pentru necomplecte declarări de stoc

Ing. N. Racovitză, director tehnic al laboratorului „L'atome" şi Manase Spiegler au fost amendaţi la câte 40.000 lei amendă şi laboratorul L'atome la 40.000 lei amendă civilă, pentrucă nu a făcut declaraţie de stoc conformă cu realitatea.

Chirurgie
Sanatoriul Dr. Tzaicu
Iaşi, Strada Sărăriei 37

ASTAZI LA „TRIANON"

SCLAVELE ALBE
cu JULES BERRY
JEAN PIERRE AUMONT
RATE de NAGY
Astăzi la CAPITOL

AZI LA „SIDOLI"
DRUMUL spre Maroc
cu BING GROSBY

AZI LA SIDOLI O producţie Paramount 1947
DRUMUL spre MAROC
cu BING GROSBY
DOROTHY LAMOUR
şi BOB HOPE
Publicul spectator este rugat a veni în timpul săptămânii. Sâmbătă şi Duminică locurile fiind limitate.

DOCTOR
S. A. DAVID
Boli interne
şi de copii, boli de femei
Venerice, Sifilis
Blenoragia, vindecă radical în 9 ore
Iaşi, str. Costache Negri 5 (colţ Elena Doamna)
Cons. 8—12 dim. şi 2—9 seara

Abonaţi-vă la „Opinia"

ULTIMA ORA

CONFERINȚA DELA LONDRA

Propunerile amănunțite ale domnului Molotov

pentru realizarea păcii cu Germania

LONDRA 9. — Consiliul Miniștrilor de externe în ședința de eri a găsit o bază de discuție privitoare la chestiunele economice ale tratatului de pace cu Germania.

La cererea d-lui Marshall, d. Molotov a făcut propuneri amănunțite. D-sa a declarat că Uniunea Sovietică conform acordului dela Potsdam pretinde 10 miliarde dolari despăgubiri din partea Germaniei. U. R. S. S.-ul s'n pronunțat pentru unificarea celor patru zone germane, pentru circulația liberă a bunurilor și pentru creearea de departamente centrale economice.

Ruhrul urmează să fie controlat de cele patru puteri, sistemul monetar trebue reformat. Un sprijin deosebit trebue acordat exportului german, iar ridicarea industriei de pace germane este în funcție de naționalizarea uzinelor.

Dl. Molotov a prezentat apoi un al doilea document în care aduce puterilor occidentale acuzația de a duce o politică care să împiedice refacerea economică a Germaniei.

Adunarea Congresului național german

BERLIN 9. — In ședința de eri a Congresului Național German s'a cerut crearea unei păci juste și democratizarea Germaniei. Aceste acțiuni sunt însă legate—au declarat reprezentanții partidelor din toate zonele de ocupație,—de unitatea politică și economică a țării. Delegații din zonele occidentale au arătat marele pericol pe care-l prezintă menținerea industriei de războiu din zonele respective, precum și lipsa unei acțiuni energice de denazificare.

Congresul a ales o delegație care să prezinte celor 4 miniștri un memoriu.

Congresul a lansat deasemeni un apel, în care arată că poporul german vrea să plătească reparațiile de războiu, dar că această problemă este condiționată de unificarea Germaniei. Congresul cere ca tratatul să fie semnat de un guvern central german alcătuit pe baze largi democratice și ratificat de Adunarea Națională ai cărei membri să fie aleși prin vot secret, egal și universal.

IMPORTANTĂ

conferință sanitară

Astăzi după amiază are loc la Prefectură o importantă conferință sanitară la care vor l a parte; profesorii universitari șefi de clinici, medicii primari ai spitalelor ieșeni, șefii instituțiilor sanitare, precum și delegați ai Comitetului pentru Ocrotirea Copiluiui.

Conferința se va ține în prezența d-nei Dr. Florica Bagdasar ministrul sănătății.

După semnarea tratatului cu Ungaria

MAREȘALUL TITO

anunță apropiata vizită la București

BUDAPESTA 9. — După semnarea tratatului de prietenie și asistență mutuală cu Ungaria, mareșalul Tito a părăsit Budapesta.

In cursul unei conferințe, conducătorul popoarelor jugoslave a declarat că dorința sa este de a semna tratate asemănătoare cu toate țările vecine, cu toate democrațiile noui, care-și clădesc, prin lupță proprie și cu sprijinul Uniunii Sovietice, un viitor mai bun.

Mareșalul Tito a anunțat că în curând va pleca la București, unde va duce tratative în vederea încheerei unui tratat asemănător.

Societăți cooperative ieșene dizolvate

Următoarele societăți cooperative din orașul și județul Iași au fost dizolvate:

Banca populară Avântul-Iași, Banca Populară - Iași, Banca populară „M. Kogălniceanu"-Iași, Banca populară Providența-Iași, Banca populară Sănătatea-Iași, Banca populară „Școala de Arte și Meserii"-Iași, Banca populară „Sf. Voevozi" — Roșca-Iași, Banca populară „Simion Bărnuțiu"-Iași, Banca populară „Solidaritatea" - Iași, Banca populară „Unirea" — Iași, Banca Populară „Unirea tuturor românilor" com. Aroneanu, Banca populară „Intâmpinarea" com. Bădeni, Banca populară „Armonia", com. Belceești, Banca populară Furnica com. Bosia, Banca populară „Anul Nou", Banca populară „Cotnari" com. Cotnari, Banca populară Sf. Nicolaie, com. Cucuteni, Banca populară „Plugarul Român" com. Cucuteni satul Cogeasca, Banca populară „Al. Vlahuță", com. Erbiceni, Banca populară „Ajutorul Săteanului", com. Lungani, Banca populară Codrul, com. Mironeasa, Banca populară „Buna-Vestire" com. Podul-Iloaiei, Banca populară Săraca com, Podul-Iloaiei, Banca populară „Prutul" com. Probota, Banca populară „Lumina", com. Războeni, Banca populară „Ajutorul săteanului" com. Roșcani, Banca populară „Frăția", com. Sinești, Banca populară „Comoara Țutorei" com. Țiganași, Banca populară „Sf. Ilie" com. Țiganași, Banca populară „Norocul Grigoriu" com. Uricani, Obștea „I. G. Duca" com. Vlădeni, Cooperativa „Ogorul" com. Andrieșeni, Obștea de cump. Lucea farul, com. Bosia, Cooperativa „Plugarii"-Iași, Banca populară „Intâmpinarea"-Iași, Coop. Desrobirea com. Roșcani, Banca Pop. M. Eminescu com, Cornești, Coop. Bahluețul com. Tg. Frumos, Coop. Buna Vestire com. Trifești.

Constituiți de Societăți Cooperative

Cooperativa Mironeasa com Mironeasa, Cooperativa Inălțarea Domnului com. Dumești Păușești, Cooperativa „Iași"-Iași, Cooperativa Păunul com. Bucium satul Păun, Cooperativa Albina com. Hilița, Cooperativa Unirea com. Războeni.

O nouă lovitură banditească în cartierul Tatarași

A fost suficient, ca poliția să-și înceteze două nopți acțiunea pornită contra bandiților, pentru ca aceștia să-și facă iar apariția. Astfel în cursul acestei nopți, aceiași bandă care a terorizat acum câtva timp cartierul Tatarașului, a dat o loritură îndrăzneață al cărei stil le întrece pe toate.

Acești bandiți în număr de 7, înarmați cu pistoale automate, s'au introdus, forțând o ușă, în locuința d-nei Aneta Adam din str. Pricop 2. Sub amenințarea armelor, tâlharii au jefuit tot ce au găsit mai de preț în casă. După această ispravă, s'au introdus într'o cameră învecinată, ocupată de către comisarul D. Pârâu.

Trezindu-se polițistul s'a văzut în fața mai multor arme, care-i sileau să fie liniștit. Cu o îndrăzneală care denotă o veche experiență, bandiții au acoperit polițistul cu pătura și în decurs de câteva minute au devalizat și camera acestuia.

După săvârșirea jafului, tâlharii au disparut trăgând focuri de armă pentru intimidare.

La Plătărești!

BUCUREȘTI 9. — Un lot de 326 pungași de buzunare arestați în Capitală au fost trimiși în colonia de muncă de la Plătărești.

Controlul economic în localitate

Acțiunea întreprinsă de organele Oficiului Județean de Control Economic din localitate este extinsă pe zi ce trece.

Astfel numai dela 1 la 8 Decembrie crt. au fost verificate un număr ee 105 întreprinderi industriale și comerciale. Din acest număr au fost găsite 17 firme infractoare, care au fost deferite instanței de sabotaj.

Pregătirea echipelor volante de control

BUCUREȘTI 9.— La ministerul Industriei și Comerțului a luat ființă un curs special, unde câteva sute de persoane primesc instrucția necesară în vederea înființării echipelor volante de control.

Luna viitoare, echipele volante de control cari depind de Direcția generală a controlului economic își vor începe activitatea, urmând a se înființa în fiecare județ un n u m ă r de centre de control, după importanța economică a fiecărei regiuni și după numărul comunelor urbane nereședințe sau al orașelor.

Toate aceste centre de control vor depinde de controlul județean.

Datorită acestei importante măsuri, controlul economic va fi prezent în toate târgurile controlul făcă du-se de către aceste echipe volante cari vor d spune și de mijloace rapide pentru deplasare.

Internatul în medicină

Se aduce la cunoștința tuturor studenților candidați la concursul de internat în medicină, să se prezinte Miercuri 10 Decembrie la orele 9 la Clinica Dermato-Sifilitică când va începe concursul.

Acord comercial bulgarc-jugoslav

BELGRAD — O delegație economică bulgară a părăsit Sofia cu destinația Belgrad cu scopul de a semna un nou acord comercial.

Premii agricole

BUCUREȘTI 9. — La Caracal a avut loc în prezența d-lui prim ministru dr. P. Groza, a d-lui minstru subsecretar de stat C. Agiu și a d-lui Berca, secretar general la ministerul Agriculturii, solemnitatea împărțirii premiilor țăranilor din județul Romanați care au fost primii în compania agricolă din aceasta toamnă.

In jurul situației din Grecia

BELGRAD 9. — Cu ocazia vizitei Comisiei Balcanic e presa oficială elenă a pornit o vie campanie de născociri și calomnii adresate popoarelor pașnice din Albania, Bulgaria și Jugoslavia.

Zilnic sunt inventate noi incidente la graniță, atacuri de avioane necunoscute, trupe masive din armatele vecine trecând în tabăra partizanilor.

In fața acestui val de minciuni, — însuși ministrul de Războiu din actualul guvern elen a fost nevoit să dea desmințiri categorice, cum ar fi aceea privitoare la invazia armatei bulgare.

*

BELGRAD 9. — Teroarea din Grecia continuă. La Salonic zece inși au fost executați, alți 10 au fost condamnați la moarte. In Atena au fost executați doi membri ai organizației „Elas".

*

ATENA 9. — Comisiunea militară din Grecia a anunțat că până la 28 Noembrie americanii au cheltuit pentru înarmarea trupelor monarhiste din Grecia 60 milioane dolari. Osebit de aceasta au trimis echipament și material de războiu în valoare de 60.000 dolari. Ajutoare masive au fost primite deasemeni din partea guvernului laburist britanic.

*

BELGRAD 9.—In regiunea Florina, eliberată de trupele generalului Markos, s'a făcut reforma agrară și a început repararea șoseleior și a localităților.

Citiți „OPINIA"

Chestia concentrării partidelor țărănești

BUCUREȘTI 9.— „Adevărul" scrie că, odată cu realizarea partidului unic muncitoresc, a devenit de actualitate și o concentrare a partidelor țărănești.

Dl. deputat Al. Mâță, unul din fruntașii partidului țărănesc de sub conducerea d-lui Anton Alexandrescu a declarat că „este de dorit ca toate forțele țărănești să formeze un singur partid, având acelaș scop de luptă și aceeași nevoi de revindecat".

„Frontul Plugarilor" unit cu partidul țărănesc ar fi deci al doilea mare partid de guvernământ, având în Cameră o sută de deputați.

A murit Tristan Bernard

Din Paris se anunță încetarea din viață a marelui scriitor și autor dramatic Tristan Bernard, decedat în vârstă de 81 ani.

Opera lui Tristan Bernard este bine cunoscută datorită humorului său amar și mai ales comediilor sale care s'au bucurat de un mare succes pe toate scenele lumii.

Ieșenii își pot amintii de succesul pe care l-a obținut și la Iași piesa sa „Cateneaua cea mica".

Printre multiplele sale activități, Tristan Bernard a fost acela care a introdus voga cuvintelor încrucișate.

Moartea sa a produs o deosebită impresie în toate cercurile artistice.

DE VÂNZARE urgent casă compusă din mai multe apartamente. Adresați la ziar.

Congresul partizanilor

ROMA 9—Contele Sforza, ministrul de externe al Italiei, a oferit o recepție în onoarea delegaților de partizani din 11 țări cari au participat la Congresul ce a avut loc la Roma.

In numele delegaților a vorbit delegatul sovietic, un colonel, care a declarat că lupta partizanilor se duce acum pentru o pace democratică și durabilă.

ORA 12

Conducătorii muncitorimei franceze au dispus continuarea grevelor

PARIS 9 — Comitetul Național de Grevă a respins propunerile d-lui Daniel-Mayer, ministrul Muncii, pe care le-a calificat drept fraze goale.

Guvernul francez — spune în răspunsul său Comitetul de grevă — refuză să garanteze puterea de cumpărare a salariilor și nu vrea să renunțe la represiuni.

Se știe că printre altele, ministrul Muncii refuzase salarizarea greviștilor pentru zilele nelucrate. Comitetul cere muncitorilor să-și întărească solidaritatea și să continue greva.

***

PARIS 9. — Dl. Franchon, secretarul general al sindicatelor franceze, a declarat că presa, radioul și aparatul de stat caută să provoace dezorientări printre muncitori. Comitetul Central al Sindicatelor este gata să trateze, însă pe o bază acceptabilă. Până atunci cuvântul de ordine rămâne acelaș: continuarea grevei pentru a scăpa de mizerie și sclavie.

LUPTE CU ARMATA în nordul Franței

LONDRA 9. — Forțele armate au dat lupte în regiunea minieră din Nordul Franței, pentru recucerirea de mine și fabrici. Alte numeroase arestări au fost efectuate printre greviști.

Ciocnirile continuă în Palestina

LONDRA 9. — La Cairo s'au întrunit delegații Ligii Arabe. Primul care a luat cuvântul, atacând decizia Consiliului de Securitate, a fost muftiul Ierusalimului.

In acest timp arabii își continuă atacurile în Palestina. Organizația de apărare evreească „Hagana" a respins un atac în apropierea orașului Tel-Aviv. Sunt 4 răniți.

In ultima zi, în urma ciocnirilor, au căzut în luptă 9 evrei, 5 arabi și doi soldați britanici.

NOUL PREȚ AL ZAHARULUI

BUCUREȘTI 9—Ministerul Industriei și Comerțului a fixat prețul zahărului din noua recoltă la 70 lei Kilogramul.

Activitatea Parlamentară

BUCUREȘTI 9 — Parlamentul își reîncepe azi lucrările luând în discuție următoarele proiecte de legi:

1) Organizarea Universității din Craiova.
2) Organizarea judecătorească.
3) Combaterea evaziunilor fiscale.

BIBLIOTECA UNIVERSITĂȚII IAȘI

ANUL XXXIX — Nr. 378

4 Pagini 5 Lei

Joi 11 Decembrie 1947

ABONAMENTE

Lei 450 . . . . . 3 luni

„ 5.000 — Intreprinderi, autorități pe un an

Atelierele tipografice IAȘI, STRADA LĂPUȘNEANU Nr. 37

OPINIA

ZIAR POPULAR COTIDIAN

Redacția și Administrația IAȘI, STR. LAPUȘNEANU Nr. 37

TELEFOANE:
Redacția . . . Nr. 1[illegible]
Administrația . . „ 20[illegible]
Serv. de noapte . . „ 20[illegible]

Director C. R. GHIULEA

Ocrotirea copilului

de Dr. A. TOMA

Cu drept cuvânt se spune că sănătatea este chezășia viitorului neamului. Țările care nu au copii mulți și sănătoși sunt națiuni în declin, națiuni care îmbătrânesc și se sting. Un exemplu tipic ni-l oferă Franța, unde numărul de morți e mai mare decât numărul nașterilor și ca să evite depopularea Franței, Guvernele Franceze au dus o politică de emigrare, căutând să aspire din afară și un număr cât mai mare de cetățeni.

Politica de ocrotire a copilului până la 14 ani este o preocupare de ordin permanent și de mare actualitate, căci la noi nu este o lipsă de nașteri. Natalitatea în țara noastră e mare, dar mortalitatea este așa de mare, încât anihilează aproape complect o mare parte din natalitatea neamului nostru. Orice măsură care pune stavilă acestei mortalități a copiilor, și noi avem cea mai mare mortalitate de copii din Europa — este o măsură salvatoare. Guvernul nostru popular a situat între primele sale opere aceea a ridicării unei generații sănătoase de copii.

Scopul Comitetului național de protecție a copilului este tocmai asigurarea unei vieți mai bune, ca să asigure această generație de mâine.

Lupta pentru salvarea copiilor se face pe mai multe planuri. Noi vom arăta, în rândurile de mai jos importanța luptei contra tuberculozei în ceea ce privește stăvilirea mortalității infantile și a mortalității în genere.

Tuberculoza face anual, după datele oficiale, peste 30.000 de victime, iar după calcule 40—50 000. Mortalitatea din cauza tuberculozei, în țara noastră a atins în ultimii 20 ani cifra fantastică de un milion. Tuberculoza subminează metodic vitalitatea neamului nostru.

Dar tuberculoza este și o problemă economică. Numărul tuberculoșilor scoși din câmpul muncii atinge cifra de un sfert de milion. Dacă înmulțim cifra de 250.000 bolnavi cu 300 zile lucrătoare, constatăm că, într'un singur an, se pierd din cauza tuberculozei 75 milioane zile de lucru. Dacă socotim o zi de lucru numai 100 lei constatăm o pierdere anuală de 7 jum. miliarde lei, a 10-a parte din bugetul general al statului.

Dar, dacă socotim și cheltuelile care se fac cu îngrijirea acestor 250.000 tuberculoși și care sunt foarte mari, căci tuberculoza cere o îngrijire atentă și un regim alimentar bogat și variat, deci foarte constisitor, și dacă socotim că, la valoarea actuală, un bolnav tuberculos consumă 150 lei pe zi, constatăm că într'un singur an cei două sute cincizeci mii bolnavi consumă în valoare de 13 miliarde lei, acoperite fie de familia bolnavului fie de stat prin sanatorii, Spitale. Dacă adăugăm la un loc pierderile produse prin nesctivitate și cele prin consum, constatăm că bolnavii tuberculoși păgubesc economia națională cu 20 miliarde lei anual, mai mult decât un sfert din bugetul anual al statului.

Acest număr de tuberculoși

(Continuare în pag. 2-a)

Dl. Henry Wallace

fostul vice-președinte al Statelor Unite a ținut un nou discurs prin care condamnă politica d-lui Truman

Tineretul cere noi șantiere

Prin munca voluntară și entuziastă a unui grup de tineri muncitori s'a putut monta într'un timp ce depășește speranțele celor mai optimiști tehnicieni o conductă de gaz metan care să aprovizioneze industria din Capitală.

Potop de apă curgea din cer și vântul sufla rece. Șantierul se transformase într'o băltoacă. A venit apoi ninsoarea și greutățile s'au înmulțit. Tinerii n'au dat însă înapoi, n'au șovăit, nu și-au pus „probleme". Ei se socoteau mobilizați, mobilizați pentru reconstrucția acestei țări pe care acum o știu a lor, mobilizați pentru viitorul lor. Și au rămas pe loc. Să lupte înverșunat. Cu nămeții să lupte și cu gerul, cu frigul și cu asperitățile terenului. Zi și noapte cu târnăcoapele, cu cazmalele pe frontul renașterii noastre economice tinerii brigadieri obțineau noui victorii. Ei au economisit statului și timp și bani și străduință.

Când s'au întors birurilori îi așteptau reprezentanții cei mai autorizați ai guvernului, ai C. G. M-ului, conducătorii lor să le mulțumească, să le aducă laudele meritate.

Faptele narate prezintă o importanță deosebită.

Este pentru prima oară la noi în țară când din proprie voință și în mod gratuit, tineretul pornește cu ardoare să muncească pentru binele obștesc.

Aceasta se datorește mai întâiu unei educații cetățenești care până astăzi i-a fost refuzată. Acum pentru întâiași dată tânărul își poate da seama că binele său este legat de acel al colectivității.

In noile condiții, tânărul muncitor, umilit și batjocorit până eri, a câștigat deasemeni încrederea în forțele sale—acum a înțeles el— ce sens are cuvântul de patriotism.

Dar elanul tineretului a mai fost stimulat — și chestiunea trebue subliniată— de dragostea pe care i-o poartă guvernanții noștri și de respectul pe care îl acordă acestia factorului muncă.

La solemnitatea care a avut loc cu ocazia primirii brigadierilor în Capitală, dl. Gh. Gheorghiu-Dej, Ministrul Industriei și Comerțului și conducătorul celui mai puternic partid politic din România—a vorbit despre tendința de a generaliza această muncă voluntară, de a organiza brigăzile în toată țara.

Urmările vor fi uriașe. Pildă stau realizările tineretului din țările amice, Iugoslavia și Bulgaria, unde s'au tăiat munți și s'au defrișat păduri, s'au secat mlaștini și s'au croit șosele, s'au construit rețele noi de căi ferate și localități distruse de urgia războiului. Aceste minuni se pot face și la noi. Putem grăbi mult mersul înaintre al poporului nostru, înflorirea și fericirea lui. Fiindcă avem toate condițiile.

Avem un tineret educat în spiritul patriotismului constructiv care cere noui șantiere, unde să-și cheltuiască energiile. Un tineret care a învățat să lupte cu greutățile și e setos de fericire. Și avem atâtea lucruri de făcut. Avem căi ferate care se plănuesc de zeci de ani și care încă n'au fost construite. Trebuesc construite canaluri de irigație și plantate coastele despădurite. Este necesară curățirea lazurilor și repararea șoselelor. Și sunt locuri în țara aceasta unde la zeci de metri sub pământ zac bogății imense, neutilizate.

Tineretul nostru muncitor, patriotic vrea să-și clădească o țară luminoasă și bogată.

Ar fi o crimă de neiertat dacă inițiativelor sale generoase am răspunde cu zâmbete ironice, dacă entuziasmului i-am răspunde birocratic. Ar fi o crimă dacă nu le-am da tot concursul și îndrumarea necesară, o crimă de neiertat—a cărei responsabilitate nimeni nu și-o poate asuma.

VICTOR NEDELCU

Crematoriul de gunoae

— Un ingenios plan de curățire a orașului fără să-i coste pe cetățeni o para, care ar trebui reluat în studiu —

Tinerii bucureșteni cari au desăvârșit minunea de la Agnita Botorca, au demonstrat că ne putem construi confortul nostru într'un mod cât se poate de neașteptat și de repede, cu o singură condiție: ca să nu așteptăm să ne facă alții mămăliga. Exemplul lor viue la timp să arate ieșenilor ce au de facut pentru ca să-și înfrumusețeze viața, care trebue să recunoaștem, ne complacem în a o face cât mai tristă.

Să luăm chestia gunoaelor ieșene, care dă atâta de furca gospodinelor, podarilor edililor și tuturor administratorilor de instituții publice civile și militare. Ne sbatem pentru o soluție care să poată împăca puținătatea mijlocului nostru material de a ne debarasa de murdărie și de necesitatea imperioasă de a ține curat obrazul acestui oraș care în ciuda tuturor plângăreților lui, I se prevede un viitor destul de frumos. Și totuși această soluție exista în arhivele Iașului.

Acum vre-o 17 sau 18 ani inginerul Andriescu-Cale, astăzi mi se pare un cât se poate de serios inspector general al drumurilor, pe vremea ceea un tânăr inginer cu vederi foarte înaintate și cât se poate de entuziaste, delecta ședințele societății „Propășirea Iașilor" cu o serie de planuri foarte îndrăznețe, relative la îmbogățirea, asanarea sau sistematizarea Iașului Inginerul acesta înmag zinase în creerul său sănătos, vaste cunoștințe tehnice din Germania și se credea pregătit să le aplice în țara noastră, respectiv la Iași. Printre alte lucruri, ne propunea construirea unui crematoriu de gunoaie. Insă acest crematoriu de gunoae nu trebuia să fie un simplu cuptor de distrugere a lucrurilor ce ni se par nouă de prisos, ci un fel de uzină producătoare, de căldură, electricitate, apă caldă, pentru un întreg cartier și de întreținere a unei băi centrale a unui oraș întreg.

Principiul se baza pe un lucru destul de simplu. Utilizarea gunoiului drept combustibil. Uzina trebue să aibă rostul de a extrage din gunoi, niscaiva îngrășăminte, grasimi industriale, nutrețe etc., iar zgura rămasă, urma să servească la confecționarea unor dole cu care se propunea să se paveze străzile. Și culmea, cetățenii nu trebuiau să plătească nimic pentru ridicatul gunoiului. Din contra, li se plătea lor gunoiul cu metrul cub.

Dacă propunerea inginerului Andriescu-Cale nu există în arhiva primăriei, e sigur că există în arhiva personală. Faptul că inginerul trăiește și deține un post înalt de răspundere este dovada că nu avem deaface cu un spirit fantezist ci cu un creator de valoare, care pe vremea ceia de lene constructivă și în general de panică economică—era în toiul marei crize mondiale—nu și-a putut găsi comanditari interesați.

Căci afacerea pretindea investiții serioase Pe vremea ceia 60 milioane lei. Noi presupunem că dacă spiritul dela Agnita-Botorca ar domni realizarea unei astfel de opere, investiția s'ar reduce minimum având în vedere că devizele nu s'ar face în birourile antreprenorilor antrenați toată viața lor de tabia înmulțirii.

Propunem reluarea ideei ing. Andriescu-Calea tocmai pentru că suntem la începutul reconstrucției orașului adică în situația în care trebue să alegem cea mai înaintată metoda de salubrizare a orașului, fără să sacrificăm sângeros o altă existență.

Recapitularea ce ne dă un asemenea crematoriu: caldură, apă caldă, electricitate și dole pentru pavajul unui întreg cartier; bae pentru întreg orașul; curățenie totală, venit cetățenilor pentru propriul lor gunoi și scapă administrația comunala de o grija copleșitoare.

LAZAR MARCU

Pocăința cavalerilor de industrie

Când s'a pășit la înfăptuirea reformei monetare, s'a lăsat la competența și bună credința întreprinderilor industriale să-și fixeze singure prețul produselor raportat la cursul noei emisiuni de monetă.

Numeroase întreprinderi au găsit însă de cuviință să truncheze datele și să-și fixeze prețuri umflate.

Urmarea a fost o dezorientare în rândurile producătorilor rurali și tendința acestora de a-și scumpi produsele, după pilda urcărilor de preț la mărfurile manufacturate.

Ne-am aflat astfel în fața unui val de scumpete care punea la încercare lumea salariată și primejdula stabilizarea monetară.

Autoritățile de resort s'au sesisat de această situație și au decis un atent control la întreprinderile industriale, dispunând aplicarea sancțiunilor cuvenite.

Alarmați de consecințe, industriașii în culpă s'au adresat Direcției Controlului Economic, anunțând că:

a) Sunt gata să reducă prețurile auto-calculate, în proporție până la 30 procente;

b) sunt gata să depună sumele reprezentând diferența dintre prețurile autocalculate și prețurile adevărate, urmând ca banii să fie restituiți păgubașilor.

In schimb, industriașii culpabili cer să fie iertați și să nu li se aplice pedepse pentru lăcomia și necinstea lor.

Așa dar, cavalerii de industrie au fost demascați și recunosc ei înșiși că au indus în eroare autoritățile; au făcut specule nerușinată și au atentat la buzunarul clienților; au luat pentru mărfuri un preț mult mai mare decât cel cuvenit, excedând puterea de cumpărare a publicului și îngreuind opera de reconstrucție.

Indirect, procedarea aceasta a cavalerilor de industrie a determinat scumpirea produselor alimentare, împovărând situația salariaților și lovind în dreptul la viață al sărăcimii.

In fine, briganzii industriei au pus în primejdie stabilizarea monetară și opera de refacere economică a țării.

Actul briganzilor nu-i o greșală oarecare, ci o adevărată crimă împotriva patriei și a neamului.

Sancționarea sau eventual absolvirea pocăiților de astăzi e de competința organelor în drept.

Ne întrebăm însă dacă asemenea elemente mai inspiră încredere și mai pot rămâne în câmpul muncii, sau este indicat ca întreprinderile respective să fie înglobate în planul producției de Stat.

G.

„COPII sănătoși, tăria țării"

O manevră ușor de înțeles

S'a retras d. Tătărescu dela șefia partidului liberal. Asta înseamnă că d. Guță, fiind bolnav de o maladie... politică fără de leac, se retrage la Poiana, fie să se reculeagă, fie să-și facă ultimile preparative de bătrânețe. Nimic mai onest.

Nu mai vrea omul să fie președinte, vrea liniște vrea poate chiar să înceapă a scrie versuri sau cine știe, p ate chiar memorii. (Numai că ar fi cam imprudent să le înceapă omul acesta!)

Bismark când și-a terminat cariera politică s'a retras la o moșioară, a devenit un onorabil cetățean. A plecat din viața politică pentrucă lucrurile au ajuns de așa natură încât nu mai era necesar și deci nu se mai putea menține. Era de așteptat ca și d. Guță, conștient fiind că nu se mai poate menține să se strecoare liniștit pe ușa de dindos și să se piardă în anonimat. Așa ar fi fost firesc să se întâmple...

Are însă d. Tătărescu un mare talent de a trage sfori și mai ales de a produce „frământări".

D. Tătărescu, inutil în partid, criticat în anumite ocazii, omul care trebuie neapărat aruncat din partid, a mai dat directive bietului Bejan când i-a încredințat o scrisoare în care îi spune:

„Te rog a veghia... la îndeplinirea acestui mandat".

Asta înseamnă, că d. Guță a creiat în jurul său puțin zgomot cu demisia, cu scopul să se știe că deși a plecat, să sufere în tăcere și d. Bejan va deveni șef tot el e cel care va conduce efectiv.

D Bejan se va devota democrației datorită unei fermecătoare trăsături de caracter: „bunătatea" iar d. Tătărescu rămâne să „pătimească" mai departe așteptând numai momentul când să poată iar pronunța discursuri spectaculoase însoțite de refrenul *da* sau *nu*! Până atunci însă el e dispus să se „sacrifice". Se poate întâmpla să fie într'o zi chiar epurat din partid! Cine știe?

Va fi încă o dovadă de ingeniozitatea unei clase sociale pe pragul dispariției.

I. CAPAȚINA

Destrămarea artei cinematografice burgheze

de Gr. Alexandrov

Regisor cinematografic laureat al Premiului „Stalin"

La al VIII-lea festival internațional de artă cinematografică din Venetia care a avut loc în toamna aceasta, s'au prezentat o mulțime de filme noui. Conform programului publicat, aceste filme trebuiau să demonstreze progresele artei cinematografice și realizările cinematografiei internaționale din punctul de vedere organizatoric și tehnic. Sute de filme artistice, documentare și științifico-culturale, au fost prezentate pe ecranele festivalului. Zi de zi, un film după altul au înfățișat un aspect al vieții culturale din diferite țări.

Țările noilor democrații au prezentat mișcarea maselor populare spre o nouă viață, entuziasmul oamenilor simpli în munca și lupta lor pentru libertate și adevărata democrație populară. Țările capitaliste și în special USA au uimit asistența prin prezentarea unei mari cantități de filme din viața lumii interlope, filme al căror eroi sunt gangsteri, criminali, pușcăriași și diferiți alienați mintali. A fost o lunga galerie de filme care a demonstrat destramarea personalității omenești, decăderea morală, haosul spiritual din societatea capitalistă.

Omului sovietic i se părea ciudat și bizar să urmărească destinul „eroilor" filmelor din Hollywood, care ajung la „fericirea personală" marunta și egoistă cu ajutorul forței fizice, al revolverului, al cuțitului, al pumnului sau otrăvii.

In filmul american „Lăsați-o cerurilor" făcut după toate regulile tehnicii cinematografiei contemporane, eroina săvârșește dela începutul și până la sfârșitul filmului nenumărate crime pentru a se debarasa de părinți și rudele care o deranjează nelăsând-o singură cu soțul ei. Cu perfect sânge rece, ea neacă pe fratele bolnav al soțului său, contemplând liniștită îngrozitoarea moarte a tânărului. După o serie de crime, această americană contemporană, în ura sa împotrivă oamenilor, ajunge să se otrăvească ea însăși, lăsând scrisori în care aruncă vina asupra soțului său și a rudelor pe care nu reușise să le omoare.

Intr'un film american, „Femeia pe plaje" eroina, certându-se cu soțul său, un renumit pictor îi arunca în ochi un lichid care îl orbește. Dar „eroinei" i se pare că soțul ei doar afectează orbirea, pentru ă o reține lângă dânsul. Ea hotarăște să-l pună la încercare. Pentru aceasta se folosește de amantul său, un ofițer american.

Cavalerul american în uniformă militară îl invită pe orb la o plimbare și îl conduce pe marginea unei prapastii. Orbul dibue mult timp prin acest loc primejdios, ținând încordați până la epuizare nervii spectatorilor, pe când ofițerul american urmărește cu un revoltator sânge rece prăbușirea lui în prăpastie.

Numai datorită unei întâmplări fericite, orbul cade pe nisipul moale al plajei și scapă de moarte. „Examinatorii" sunt de parere că orbul i-a pacălit, că a văzut nisipul moale și a căutat dinadins să cadă într'un anumit loc. Abia restabilit după primul „examen" orbul este supus la o nouă tortură.

El este invitat de către ofițer la pescuit și e dus în larg, într'o barcă. Aceasta se răstoarnă. Cu un calm „demn de rasa anglo-americana", ofițerul privește cum orbul se neacă strigând cu disperare după ajutor.

Acțiunea câtorva filme se petrece în casele de nebuni, unde se săvârșesc crime înfioratoare atribuite unor demenți. Dar la urmă se constata (fără excepție) că adevărații criminali sunt subdirectorii doritori de a ocupa locul de directori ai caselor de nebuni, iar nenorociți nebuni urmariți pentru crimă,

—(Continuare în pag. 2-a)—

Ecranul şi oamenii lui

Telikovskaia, cunoscuta primadonă

a ecranului sovietic, va reapare în curând într'un film ce va folosi o partitură de Ceaicovsky.

Premiat pentru interpretare la Veneţia

artistul Dikii — interpretul lui Nahimov — proiectează acum să creize figura interesantă a ţarului Boris Godunov.

„Noapte amintirilor"

marele şi artisticul film realist al lui Marcel Carné, a fost reluat de americani, care au cumpărat scenariul lui Jaques Viot. Şi de astădată Mr. Johnston a izbutit să ciopârţească filmul în aşa fel ca să dispară fundarea oficială, încât interpretarea lui Henry Fonda şi a lui Ann Dvorak— prost distribuită — nu izbutesc să salveze filmul.

Cercurile puritane

au dus la interzicerea lui „Mademoiselle Fifi" în New-England.

Serghei Gherassimov

regizorul laureat al premiului Stalin, va turna în curând o continuare la „Pământul cel mare", care a obţinut un triumf desăvârşit în cursul rulării pe tot întinsul Uniunii Sovietice.

Jean Vilar

excelentul interpret din „La porţile nopţii", care a aparut şi în „Electra", a fost angajat pentru un film în Anglia.

In Italia trei muncitoare talentate

au fost alese, în urma unui concurs cu 3684 participante, pentru a juca într'un film care are drept temă acţiunea muncitorilor din Nord.

Exodul actorilor britanici

continuă. După un turneu de 6 săptămâni prin Canada, Margaret Lockwood va rămâne la Hollywood pentru a turna „Bicornul alb" şi a ceda eventual ofertelor atractive ale concurenţilor lui Rank.

Annibale Ninchi

care nu mai turnase în ultimii ani al regimului fascist, fiind suspectat de atitudine democratică, a fost ales în distribuţia filmului „Epidemia", satiră, după romanul lui Moravia".

„Taşkent"

se va intitula viitorul film în care va juca Voma Tumalorian.

Este povestea unui orfan care îşi cladeşte prin curajul şi iniţiativa sa o viaţă nouă.

Pierre Fresnay va fi

actorul principal în viitorul film al lui Henri Clouzot, care reia seria de succes din „Marile speranţe".

„Scot în antarctic"

se numeşte filmul în care va fi folosit John Mills, interpretul de mare succes din „Marile speranţe".

O expediţie a plecat în insulele Fidji

pentru turnarea unui film în care va apare Jean Simmons, Ofelia lui Laurence Olivier din „Hamlet".

Prin decorarea cu „Drapelul Roşu"

actriţa Marietkaia a căpătat a patra distincţie în muncă.

Clasamentul actorilor americani „populari"

ară actualmente în fruntea lui pe Larry Parks, un rival al lui Frank Sinatra. De altfel dintre primii zece actori, trei sunt cântăreţi, unul e cowboiul Gene Autry, două actriţe sunt dansatoare, doua sunt „vampe" şi dintre actorii democraţi figurează, la loc de cinste Katharine Hepburn.

Fiica ambasadorului american Dougias

a fost ameninţată cu... angajarea de către Rank, în cursul unei vizite făcute în studioul unde se turnează „Semnul lui Cain".

CINEFIL

Secţia Universitară ARLUS.

A doua şezătoare literaro-artistică

După cum se ştie, în fiecare Joi seara, secţia universitară ARLUS consacră fie o conferinţă, fie o şezătoare artistico-literară cunoaşterii realităţilor şi înfăptuirilor din URSS.

Joia trecută la ora 6 şi jumătate a avut loc la sediul ARLUS din str. Păcurari 2 (Corso) o şezătoare consacrata poetului sovietic cu renume universal *Serghei Esenin.*

Şezătoarea a fost deschisă de d. asistent universitar Al. Andronic care a prezentat într'o scurtă, dar pregnanta caracterizare, personalitatea poetului inoitor şi creator de curente atât în literatura sovietică cât şi în literaturile în care au fost traduse versurile sale.

Intr'adevăr —spune D-sa— dela primele poezii versul lui *Esenin* aduce o puternica înoire şi un aer sănătos pornit din sânul poporului, chiar ca o reacţie, am putea afirma, la literatura lânceedă bântuita de curentele decadente ale unei societaţi în declin. *Esenin* —fiu de ţaran din guvernamântul Reazan— cânta cu o putere nouă şi necunoscuta inca în literatura rusă. Poezia lui porneşte din straifundurile folk orice ; este simpla, patrunzătoare şi plină de dramatism.

Dl. George Lesnea a ilustrat prin magistralele sale traduceri din Esenin esenţa şi vigoarea versului acestuia. D-sa a cules aplauzele auditorului citind — cum numai d-sa ştie să citească — poemele „Pisoiul", „Vaca", „Căţeaua", Vulpea", după ce impresionase prin citirea puternicei „Scrisori către Mama".

Programul artistic a fost executat de d-ra Zimfirescu, eleva a conservatorului nostru (cântece româneşti şi ruseşti), d. Antonovici (cântece ruseşti) şi orchestra de coarde de sub conducerea studentului Tomuz.

*

Vineri 5 Decembrie cu ocazia împlinirii a 11 ani dela elaborarea Constituţiei Staliniene, d. ing. Ivanov a conferenţiat în sala de festivităţi a A.K.L.U.S.-ului despre cel de al cincilea plan cincinal şi persectivele desvoltării industriale şi culturale ale U. R. S. S.-ului.

AZI

Miercuri 10 Decembrie 1947

Ort. Mina şi Eugraf

Cat. Sf. Melchiade

Ebr. 27 Kislev 5708 Hanuca Z. 3.

Farmaciile de serviciu

Farmacia Terenzi str. Lăpuşneanu

Farmacia Jellea Tg. Cucului

Farmacia Tămăduirea str. Anast. Panu

PROCUROR DE SERVICIU

D. G. M. Pârlea str. Vânători Nr. 11

Panopticum

Dl. George Dem. Loghin

talentatul director de scenă al Teatrului Naţional din Iaşi a fost detaşat la Teatrul Naţional din Bucureşti împreună cu sensibila actriţă Ina Otilia Ghiulea.

Dl. George Dem. Loghin îşi va face debutul la Bucureşti regisând piesa „Suflete tari" de Camil Petrescu.

Două... căsătorii în teatru

Teatrul Naţional din Iaşi înregistrează săptămâna aceasta două fericite evenimente.

Două perechi de vrednici slujitori ai Thaliei vor spune fermecătorul „da" în faţa ofiţerului stării civile.

Este vorba de căsătoria d-lui Ion Schimbinski cu d-ra Aurora Ardeleanu şi a d-lui Ion Mihăilescu cu d-ra Vera Oţănescu.

Teatrul Armatei

din Bucureşti şi-a alcătuit pentru această stagiune un repertoriu într'adevăr eclectic. Cităm: „Sf. Ioana" de Shaw, în regia d-lui M. Raicu, „Cum vă place" de Shakespeare în regia d-lui Dinu Negreanu, „Fata cu ulciorul" de Lope de Vega în regia d-lui Ion Aurel Maican.

Ina Otilia Ghiulea

apreciata actriţă ieşeancă, detaşată recent la Bucureşti semnează o interesantă cronică în revista „Rampa" vorbind despre piesa „Dulcineea" de Gaston Baty.

SPORT

Clasamentul turului de toamnă a Diviziei B seria 2-a

Politehnica la locul 7, C. F. R.-Iaşi la locul 9. Fabian II în echipa naţională a Italiei ?

După 15 etape sbucfumate, cbmpionatul divizionar a luat sfârşit. In Divizia Naţionala A C. F. R. Timişoara a cucerit campionatul de toamnă totalizând 23 puncte, fiind la diferenţa de 2 puncte de cea de-a doua clasată : C.F.R. Bucureşti.

Iată dealtfel clasamentul primei noastre Divizii :

1. C.F.R. Timişoara 15-11-3-1-44 : 13—25
2. C.F.R. Bucureşti 15-11-1-3-53 : 17—23
3. I. T. A. 15-10-3-2-66 : 16—23
4. „U" 15-11-0-4-38 : 25—22
5. Libertatea 15- 6-4-5-33 : 26—16
6. Jiul 15- 5-5-5-25 : 25—15
7. Juventus 15- 5-5-5-36 : 28—15
8. C.S.M.M. 15- 6-2-7-25 : 35—14
9. Dermata 15- 4-6-5-21 : 23—14
10. Ciocanul 15- 6-1-8-26 : 34—13
11. R.A.T.A. 15- 5-3-7-25 : 31—13
12. F. C. Ploeşti 15- 5-1-9-26 : 50—11
13. Ferar 15- 3-4-8-21 : 33—10
14. A. S. A. 14- 3-3-8-18 : 32— 9
15. Oţelul 15- 4-0-11-23: 55— 8
16. Unirea Tr. 14- 2-3-9—13: 44— 7

*

Mâine se dispută în Capitală ultimul joc din cadrul Diviziei între Unirea Tricolor codaşa clasamentului şi A. S. Armata tot din zona periferică. O eventuală victorie a oborenilor i-ar aduce pe aceştia în locul 14, iar lanterna ar reveni Oţelului. După consumarea acestui match, vom prezenta clasamentul final al turului de toamna.

In divizia B seria II-a

lupta s'a încheiat prin întronarea ca leader a meritoasei grupări Metalo-Chimic din Capitală. In ultima etapa s'au inregistrat câteva rezultate surprize. Astfel, în bârlogul lor, textiliştii din Sf. Gheorghe au învins la limita : 4-3 pe Danubiana, dupace în repriza secunda, romaşcanii erau net superiori gazdelor. Dinamo din Suceava a încheiat campionatul printr'o unică victorie în dauna ceferiştilor din Târgovişte. La pauză, Dinamo era condusă cu 1-0. La Bacău ARLUS n'a reuşit să înfrânga pe I.A.R., cu care a terminat la egalitate : 1-1, deşi gazdele erau favorite.

Clasamentul final are urmatoarea configuraţie :

1. Metalo Chimic 15-11-1- 3-44 : 19—23
2. Textila Sf. Gh. 15- 8-3- 4-41 : 21—19
3. Concordia 15- 9-1- 5-44 : 32—19
4. ARLUS 15- 6-6- 3-22 : 20—18
5. Astra Moreni 15- 8-2- 5-32 : 27—18
6. Textila Buh. 15- 7-3- 5-38 : 26—17
7. Politechnica 15- 8-1- 6-16 : 14—17
8. Danubiana 15- 6-4- 5-36 : 37—16
9. CFR Iaşi 15- 6-3- 6-24 : 22—15
10. Gloria CFR 15- 6-3- 6-31 : 28—15
11. Astra C. 15- 5-4- 6-22 : 25—14
12. IAR 15- 5-4- 6-23 : 24—14
13. CFR Trg. 15- 5-2- 8-21 : 26—12
14. Franco Rom 15- 3-6- 6-21 : 44—12
15. STB 15- 2-3-10-13 : 45— 7
16. Dinamo 15- 1-2-12-10 : 34— 4

In raport cu clasamentul din etapa precedentă, iata care sunt progresele şi regresele inregistrate :

Astra Moreni a trecut dela locul 6 la locul 5, Textila Buhuşi a sărit dela locul 7 la locul 6, Politehnica a urcat dela locul 9 la locul 7, Danubiana a coborât dela locul 5 la locul 8, Gloria CFR a trecut dela locul 8 la locul 10, CFR-Iaşi a mai coborit cu un loc, celelalte echipe s'au menţinut pe aceleaşi locuri.

Cehoslovacia-Italia

La 14 Decembrie se va disputa la Bari, matchul internaţional dintre Cehoslovacia şi Italia.

In vederea difuzării lamtchului, au plecat eri spre Italia, doi dintre cei mai buni reporteri cehoslovaci.

Fabian II în echipa Naţională a Italiei ?

Cunoscutul jucător român Fabian II, care a activat la fosta grupare Carmen joaca după cum se ştie la Torino, leaderul campionatului italian, în ultimul match susţinut de leader, Fabian a înscris cel mai spectaculos goal, situându-se printre goal-getterii italieni.

O revistă italiană ne informează că echipa naţionala a Italiei care va întâlni Cehoslovacia la 14 Decembrie, va fi formată pe scheletul lui Torino şi că în consecinţa, Fabian II va fi utilizat în postul de extremă dreaptă. I.S.

Ocrotirea copilului

(Urmare din pag. I-a)

loşi de vârstă adultă se datoresc infectării încă din vârsta copilăriei, din cauza ca la aceasta vârstă n'au fost protejaţi împotriva infecţiei.

Astazi dispunem de mijloace necesare pentru a proteja copilul în contra infecţiei tuberculoase. Protejând copiii, împiedicăm apariţia tuberculozei la adulţi, care face, după cum se vede din cifrele de mai sus, ravagii înspăimântătoare.

Vaccinarea contra tuberculozei la adulţi care se face cu vaccinul B.C.G., iniţialele numelor descoperitorilor : Bacli Calmette-Guérin.

Acest vaccin se inoculează în piele la naştere, sau mai târziu la copii de vârstă şcolară. Este bine să se ştie că acest vaccin nu poate servi ca tratament al tuberculozei declarate, ei fereşte numai de boala, deci se utilizează ca titlu preventiv înainte de orice infecţie.

Vaccinarea cu B.C.G., se afla în oraş în plin progres. S'au vaccinat până acum peste 9000 copii de şcoală şi peste 1000 copii noi născuţi. In scurt timp vaccinarea va fi interprinsă şi în cuprinsul judeţului, astfel ca întreaga populaţie dela oraş şi dela ţară să beneficieze de ea.

Prin această vaccinare vom creşte o generaţie de copii sănătoşi, din care nu se va recruta mai târziu, la vârsta adultă acea numeroasă armată de suferinzi, care azi nu au loc în spitale şi sanatorii şi contaminează pe cei din jurul lor deci cu cât vom avea mai multă putere de muncă şi vom contribui, astfel la mărirea producţiei şi la binele general.

Astăzi societatea noastră are în sarcina ei prea mulţi bolnavi de îngrijit, prea mulţi bolnavi care nu pot trai din munca lor şi deci prea mulţi indivizi sănătoşi care trebuie să muncească pentru cei bolnavi.

Numai în regimul de democraţie populară, unde nu se irosesc energii, unde izvorul muncii este alimentat de generaţii sănătoase vom reuşi să făurim o ţară a unei stări, a unei vieţi fericite.

Necazurile pensionarilor

Pensionarii luptă cu numeroase dificultăţi, datorită bandelor de speculanţi care folosesc toate şireticurile pentru a scumpi viaţa şi a stoarce banul din punga saracului.

Guvernul a hotărât să se recalculeze pensiile şi să se facă plăţile fără întârzieri. Dar birocratismul se îngroapă în maldare de hârtii şi se mişcă ca melcul, după vechiul obicei al pământului.

Pensionarii ieşeni roagă să se termine şi pentru dânşii recalcularile şi să se achite restanţele, spre a putea oamenii să-şi facă aprovizionările în vederea sărbătorilor.

Trimiterea în judecată a proprietarilor de tractoare sabotori

La Camera de Agricultura a avut loc o constatuire la care au fost prezenţi toţi şefii de ocoale, cărora li s'a dat ordin să dreseze acte de sabotaj proprietarilor de tractoare care n'au efectuat suprafeţele cerute.

S'au luat deasemeni măsuri pentru înfiinţarea centrelor de tratare a seminţelor, însămânţarea izlazurilor cu plante furajere, punerea în stare de funcţiune a tractoarelor până la 15 Februarie 1948 şi aprovizionarea plugarilor cu porumb de seminţe de calitate superioară.

Citiţi „OPINIA"

Destrămarea artei cinematografice burgheze

(Continuare din pagina I-a)

erorizaţi; şi pedepsiţi, n'au nici o vină. Un asemenea subiect aduce filmul american „Fermecat".

Talentele artiştilor şi regisorilor se incordează în scopul de a înspăimânta spectatorii. Pentru crearea efectelor de groază asupra publicului se mobilizează o tehnică uriaşă şi întreaga iscusinţă a exprimării cinematografice.

La sfârşitul filmului „Fermecat" criminalul îndreaptă revolverul spre sală. O lunga aşteptare epuizează nervii încordaţi ai spectatorilor mai sensibili.

Apoaznica împuşcătură însoţită de o lumină colorată dă spectatorului impresia ca glontele l-a nimerit în cap. Chiar eu personal am vazut pe mulţi spectatori de lângă mine gata să ridice mâinele. Sărmanului spectator nu-i rămase altceva de făcut decât să se predea bunului plac al acestor criminali.

Pe baza filmelor americane prezentate la festivalul din Veneţia, s'au putea întocmi o voluminoasă enciclopedie a viciilor omeneşti, cu o documentare bogata asupra celor mai subtile maniere de a omorî, a otrăvi, a viola, a bate şi a chinui cu sălbătăcie.

Cei prezenţi la festival au putut constata ei înşişi existenţa unei producţii cinematografice organizate şi mereu marită, pentru fabricarea exclusiva de filme imorale. Această colosală cantitate de atari filme influenţează în sensul cel mai negativ asupra psihicului popoarelor şi asupra desvoltarii culturii.

Festivalul din Veneţia din anul 1947 a dovedit în mod concret larga desvoltare a acestei „arte" bolnave şi perverse. Fabricanţii acestor „opere cinematografice" nu au nimic sfânt, nobil şi curat când e vorba sa obţină un efect sguduitor şi înfiorator. Niciodată Hollywoodul şi imitatorii sai din Europa n'au mai alunecat atât de jos din punct de vedere moral şi ideologic. Niciodată producţia comercială cinematografică n'a înlăturat cu atâta îndrazneală adevărata artă şi ideile progresiste creatoare. E o adevărată ruşine să vezi inovatori progresişti mari meşteri ocupându-se astăzi cu „realizari" înjositoare, după reţetele stăpânilor lor reacţionari.

Ar fi de neînţeles cum s'a putut întâmpla acest lucru, dacă n'am cunoaşte acea groaznică situaţie pe care au creat-o cinematografului şi culturii în genere, cercurile conducătoare ale Americii. Obscurantismul forţelor reacţionare au ajuns în U.S.A. o instituţie oficială. A fost înfiinţată o comisie a Camerei Reprezentanţilor pentru cercetarea „activităţii antiamericane".

Pregătind un mare proces contra reprezentanţilor progresişti ai culturii americane, această comisie desfăşoară o anchetă brutală, interogând cu multă partinire, în şedinţele ei secrete, cu uşa încuiată pe cei mai de vază regizori, scriitori, actori. Sunt chemaţi ca martori diferiţi reprezentaţi ai boemei artistice oameni timoraţi şi lipsiţi de principii care pentru un câştig şi o cariera sunt gata sa se târască la picioarele „anchetatorilor" sa mintă şi sa-şi defaimeze colegii.

Artiştii Heimer şi Adolphe Menjou şi directorul Casei de Producţie Cinematografică Mayer s'au acoperit de ruşine şi necinste. Ei au renegat filmele antifasciste create de dânşii anterior. Ei pregătesc „curaţirea Hollywood-ului" şi vor sa oblige pe cei de acolo să renunţe la orice tendinţa nobila şi progresistă în arta cinematografica, să supună industria cinematografică americana intereselor instigatorilor la razboi şi politicii fasciste a dolarului.

Comisia aceasta cere Hollywoodului să slăvească nu numai forţa pistoalelor, a cuţitelor şi otrăvurilor dar şi forţa bombei atomice, preamărind „splendoarea" reacţiunii şi a hitlerismului modernizat. Şi carieriştii fricoşi au şi inceput sa pregătească filme de acest gen.

In America dispar de pe ecran filmele create de gândirea liberă a artiştilor care susţin şi educă increderea în viaţă şi în forţele spirituale ale omului.

Tocmai din această cauză filmele ţărilor noului democraţii şi mai ales filmele de înaltă artă ale URSS învinge pe cele capitaliste. Iată dece triumfă concepţia sovietică asupra marelui rol educativ al filmelor care contribue la ridicarea culturii generale, la răspândirea ideilor avansate ale contemporaneităţii.

Lupta fermă împotriva a orice fel de patologie psihică şi misticism, a tot ce deformează sufletul omului şi îl perverteşte pe spectator, face cinste artei cinematografice sovietice, arta unei înalte ideologii populare şi progresiste.

Iată dece la concursurile internaţionale, arta cinematografică sovietică câştigă locul cel dintâi şi cele mai multe premii. Aşa a fost şi la festivalul cinematografic din Veneţia unde filmele sovietice „Amiralul Nahimov", „Primăvara", „Intâi Mai 1947" şi altele au obţinut premii internaţionale.

La festivalul din Veneţia s'a evidenţiat şi s'a conturat definitiv descompunerea şi decăderea morală şi principiile afaceriste ale cinematografiei capitaliste, pe când cinematografia sovietică a obţinut un enorm succes şi un mare prestigiu.

Abonaţi-vă la OPINIA

AGNITA-BOTORCA

Agnita-Botorca. Nume puţin cunoscute pentru cei care nu cunosc colţurile ţării noastre.

Dar ele au devenit astăzi două nume înscrise în cartea de aur a muncii româneşti.

Şi desigur că nu există cetitor al vreunei gazete care să nu fi aflat până acum de înfăptuirea cu adevărat eroică a brigaderilor voluntari din echipa de tineri care au efectuat lucrările pe conducta de gaz metan în şantierul „Gh. Gheorghiu-Dej" din Agnita şi Botorca.

Tinerii voluntari ai Uniunii Tineretului Muncitoresc şi-au îndeplinit mai mult decât angajamentul. Ei au izbutit să termine lucrările ce le aveau de executat cu două săptămâni înainte de termenul fixat.

Lucrând în ploi, furtuni, arşiţă sau frig, sutele de tineri voluntari nu erau însufleţiţi de altă dorinţă decât de a fi folositori ţării lor.

Exemplul vecinilor noştri a fost considerabil. Mulţi dintre tinerii dela Agnita-Botorca au lucrat în brigăzile de muncă din Bulgaria sau Jugoslavia, călindu-se la flacăra unei democraţii noi.

La Agnita-Botorca tinerii muncitori au înfăptuit aproape o minune. Festivităţile recente din Capitală nu au făcut decât să cinstească munca unor forţe tinere şi constructive.

Sutele de tineri care pornesc într'un marş hotărât pentru ridicarea unei ţări noi ne dau încredere şi credinţă în viitorul sigur al poporului nostru.

Tinerii de azi făuresc destine de oţel pe şantierele în care îşi depun forţele lor în slujba tuturor.

Agnita-Botorca este un exemplu, o realizare şi un îndemn.

MIRCEA BANU

Opinia publică..

Postul de radio Londra

Timp de o săptămână anunţa că grevele din Franţa sunt în scădere şi muncitorii se reîntorc la lucru, ca astăzi să fie nevoit a-şi dezminţi propriile ştiri anunţând că guvernul francez nu mai are nici o speranţă în a rezolva grevele.

Aşa e când te grăbeşti...

O lozincă cu efect

Sunt unele formule care repetate cu stăruinţă au început să agaseze pe unii domnişori. Cum ar fi aceea a măririi producţiei. „Prin producţie, la un traiu mai îmbelşugat".

Şi totuşi dacă producţia de ulei a fost bună, raţiile destul de frumoase s'au putut distribui regulat şi preţul untdelemnului care se vinde la liber a scăzut sub jumătate.

Lei două milioane şi un sfert are de încasat IMI-ul dela debitorii ei

Intreprinderile Publice Municipale apă-canal-salubritate au de încasat dela diferiţi debitori multe sumi restante. Totalul general al debitului ce trebueşte încasat dela datornicii I. M. I.-ului se cifrează la frumuşica sumă de două milioane două sute cinci zeci mii lei.

Nu e mai puţin adevărat că o parte din vina ca există în prezent atâtea datorii restante o are vechea conducere care nu prea s'a ocupat cu urmărirea şi încasarea taxelor.

Noua conducere a hotărît să ia contact cu fiecare instituţie în parte — cei mai mulţi dintre debitori sunt instituţii şi nu particulari — şi să solicite achitarea restantă a datorilor.

Brutăria Petrovici din Păcurari

Ne facem datoria ca în atâtea rânduri să semnalăm autorităţilor de resort, doleanţele cetăţenilor din oraşul nostru. De data aceasta este vorba despre pâine şi un brutar rău voitor. Astfel un grup de locuitori din cartierul Păcurari, s'au prezentat la redacţie, plângându-se contra brutarului Iulian Petrovici din şos. Păcurari.

Cetăţenii se arată foarte revoltaţi de faptul că în timp ce din acelaşi fel de făină toate brutăriile din oraş fabrică o pâine coaptă şi gustoasă, brutarul I. Petrovici le oferă o pâine imposibilă de mâncat. Pentru a fi mai elocvenţi în cele afirmate, cetăţenii au adus cu ei o bucată de pâine. Intr'adevăr la vedere, pâinea avea mai curând aspectul unei bucăţi de pământ frământată cu ghips. Credem că Primăria Municipiului Iaşi, ar avea de spus un cuvânt în această chestie.

Străzi întunecate

Pe str. Max Wexler, pe str. St. Andrei, pe Uzinei şi în toate uliţele ce se pornesc din ele sunt jetinare, multe jetinare.

La Iaşi a sosit un transport de becuri pentru luminatul oraşului.

Nici un bec însă n'a fost montat în acest cartier, unde noroiul cetăţenii cad în noroiu ca beţivii şi unde securitatea personală dela ora 7 seara înainte este foarte problematică.

Uzina, ar trebui să se sesizeze.

DOCTOR
S. A. DAVID
Boli interne
şi de copii, boli de femei
Venerice, Sifilis
Blenoragia, vindecă radical în 9 ore
Iaşi, str. Costache Negri 5 (colţ Elena Doamna)
Cons. 8—12 dim. şi 2—9 seara

A fost arestat

Zotta omul cu mască

periculosul şef de bandă care a terorizat judeţul nostru

Complicii să-i n'au fost încă capturaţi

După multă trudă jandarmeria locală a reuşit să captureze un temut şef de bandă autorul a zeci de spargeri în cuprinsul judeţului nostru.

Se ştia că în pădurea dela Miroslava, se adăposteşte un periculos bandit, totuşi investigaţiile făcute de postul de jandarmi respectiv au dat un rezultat negativ. După câteva zile de cercetări Legiunea de jandarmi este informată că tâlharul a reapărut în regiunea Miroslavei. Odată cu aceasta sunt căpătate nişte indicii din care reese că urmăritul este îmbrăcat cu haine militare. In baza acestor amănunte o poteră specială compusă din cei mai buni jandarmi, în frunte cu plutonierul major Ştefan Costea şeful poliţiei judiciare, au efectuat un sistematic şi minuţios control al regiunii indicate. Incursiunea a dat roade strălucite, fiind capturaţi cu această ocazie 8 indivizi suspecţi, prin care şi cel căutat.

Refuză să-şi recunoască vina

Urmăritul este imediat identificat în persoana unui cunoscut bandit, numit Vasile Zotta originar din com. Coarnele Caprii, evadat dela Penitenciarul Islaniţa jud. Dolj. La primele cercetări Zotta, recunoaşte că este evadat, însă neagă cu încăpăţânare că ar avea vreun amestec la spargerile din judeţ. Totodată declară că este evadat numai din luna Octombrie şi a lucrat tot timpul la o moară din localitate. Plutonierul major Costea este însă un vechi poliţist, astfel că grosolana minciună îndrugată de Zotta n'a fost crezută.

Cu toate acestea banditul persistă în declaraţia sa susţinând că este nevinovat. Cercetând cu atenţie antecedentele tâlharului la fişele de cazier, se găseşte o circulară a penitenciarului Islaniţa din care reese că individul Vasile Zotta zis Titi Popescu, împreună, cu ţi 2 indivizi a evadat în cursul lunii Aprilie a. c., în timp ce se aflau la pădure. Aducându-se la cunoştinţă acest lucru Zotta începe să se cam împleticească şi e transportat la postul Ţiganaşi urmând a fi confruntat cu nişte victime.

Hoţ de tren

Spre ghinionul său Zotta, a găsit acolo alt anchetator priceput, plutonierul Leonte, care ştiind cu cine are de face, a procedat în consecinţă. Luat în „fabrică" banditul a fost hărţuit două zile şi o noapte. In cele din urmă s'a hotărît să vorbească. A fost greu să facă începutul câteva jafuri, pentruca apoi graţie abilităţii cu care era interogat să fie descoperite alte lovituri.

La începutul declaraţiei Zotta se pierde într'o serie de amănunte, în care istoriseşte peripeţiile evadării. Arată apoi că împreună cu tovarăşii săi evadaţii Ţică Baisan şi Căprriţă Gh. s'a ocupat un timp cu furtul de bagaje din trenuri.

Timp de o lună de zile, evadaţii au făcut „naveta" Bucureşti-Bârlad sustrăgând zeci de valize pe care le-au plasat în Tecuci. In continuare Zotta, declară că din pricina jandarmilor C. F. R., care îl încolţiseră, s'au văzut nevoiţi să poposească în Iaşi.

Zeci de jafuri în jud.

Sosind în localitate evadaţii au „tras" în cartierul Frumoasa, unde aveau nişte cunoscuţi. Aici Zotta a procurat nişte arme şi găsindu-şi un vechiu „fârtat" în persoana individului Pânzaru Teodor, alcătueşte banda care mai târziu avea să terorizeze judeţul Iaşi. Prima lovitura banditii o dau în comuna Horleşti, devalizând cârciuma şi locuinţa d. Petru Caralau. Aici au operat cu măşti negre pe faţă. Greu a fost începutul, căci apoi, văzând ca riscul nu este prea mare, banditii îşi continuă seria.

Astfel câteva zile mai târziu, atacă şi jefuesc casa locuitorului Alex. Andrieş din com. Ţigănaşi.

După o saptămână, îşi fac apariţia în com. Horleşti şi pradă trei gospodării, printre care şi aceia a unui învăţător.

Zotta mai indică vreo câteva jafuri şi apoi amuţeşte din nou. Confruntat cu victimele, Zotta este recunoscut ca fiind acel care comanda echipa de banditi. Pentru continuare de cercetari banditul este condus la Iaşi, unde încape pe mâna d-lui cpt. M. Mihailescu şi Lt. R. Ştefănescu

Alte mărturisiri

Adoptând o tactică specială care nu dă greş la banditi de talia lui Zotta, anchetatorii se poartă cu blândeţe, oferindu-i mâncare şi ţigări. Surprins de amabilitatea anchetatorilor, banditul care se temea că va fi maltratat, devine vorbăreţ. Relatează astfel o serie întreagă de jafuri, însă are grija să se arate într'o lumină cât mai favorabilă, dând vina pe tovarăşii sai de acţiune.

Mai departe Zotta, menţionează alte amanunte privind casierul bandei Baisan Ţica, cuibul banditilor din Frumoasa cu-i au fost plasate lucrurile furate. Efectuindu-se o deplasare la locul indicat ca fiind bârlogul banditilor, casa a fost găsita goală. Se pare că aflând de capturarea şefului lor, tâlharii şi-au luaut zborul plecând în căutarea altui şef.

Cu toată aparenta bunăvoinţă a tâlharului, anchetatorii n'au avut încredere în mărturisirile sale, astfel că Zotta a fost expediat pentru continuare de cercetari la postul Horleşti.

LEONTE S.

DE VÂNZARE urgent casă compusă din mai multe apartamente. Adresaţi la ziar.

PIERDUT Biroul Populaţiei No. 85.366 | 946 pe numele Darie Belous domiciliată în Pavilioanele C.F.R. Râpa Galbenă Iaşi. Il declar nul.

Anularea majorării de 25 la sută

aplicată meseriaşilor pentru neprezentare de registre la impuneri

Cu ocazia impunerilor pe exercitiul 1947 | 48, s'a aplicat contribuabililor meseriaşi, pe lângă impozitul profesional o majorare de 25 la sută, pentru motivul că nu au ţinut sau nu au prezentat la impunere registrele comerciale prevăzute în legea contribuţiunilor directe.

Această majorare de impozit s'a aplicat asupra majorităţii meseriaşilor mici şi mijlocii, deşii este cunoscut ca modul de exercitare al meseriilor şi cunoştinţele de contabilitate ale acestor meseriaşi nu au permis ţinerea de astfel de registre.

De aceea în cadrul măsurilor luate pentru dozarea justă a sarcinilor fiscale între locuitorii ţării, în raport progresiv cu veniturile lor, Ministerul Finanţelor a dispus să se procedeze, din oficiu, la scăderea majorării de 25 la sută adăugată impozitului profesional şi aplicată meseriaşilor în conformitate cu art. 29 din legea Nr. 140 din 1 Mai 1947 dacă nu sunt impuşi pe exercitiul 1947 | 48 la venituri impozabile mai mari de 300000 lei stabiliţi.

Scăderea se va face pentru toţi aceşti meseriaşi, indiferent dacă cota de impozit elementar aplicată a fost integrală conform art. 30 din legea contribuţiunilor directe, redusa cu 20 la sută sau a fost acea prevăzută de art. 48 din acelaşi lege.

S'a dispus percepţiilor, pentru încetarea urmăririi meseriaşilor respectivi pentru această parte din debitul respectiv.

Măsuri pentru apărarea pomilor şi legumelor de îngheţ şi paraziţi

Şedinţa de ieri dela Camera Agricolă

Comandamentul Unic Legumicol a ţinut o şedinţă la Camera Agricolă sub preşedinţia d-lui subprofect Ion Prică. Au fost prezenţi d-nii: V. Condrea dir. Of. Economic, Tr. Ştefănescu dir. Federaţiei, pr. Ciolan, Damian Cocimaru dir. Camerei Agricole, ing. A. Bocec şeful serviciului Silvic, dr. Petruş, d-na Crivei delegata UFAR, locot. Mârzanca d-ra ing. Starostin.

S'a luat în discuţie decizia Ministerului Agriculturii şi Domeniilor privitor la lucrările de însămânţari de toamnă a plantelor legumicole, de apărare contra îngheţului a semincerilor legumicole, precum şi a pomilor şi viilor.

Decizia prevede o seamă de instrucţiuni în acest sector de activitate şi anume:

Pentru pomicultură: Apărarea pepinierelor de pomi şi a plantaţiunilor tinere contra iepurilor, scoaterea pomilor uscaţi din livezi şi curăţirea celor în vegetaţie, tăierea lăstarilor sălbatici şi scoaterea tufelor din plantaţiuni care constitue gazde pentru insecte şi boli criptogamice, aplicarea tăierilor la pomi, strângerea şi arderea cuibulilor de omizi din livezi, executarea stropirilor de iarnă executarea araturilor din livezi, etc.

Pentru legumicultură: păstrarea în bune condiţiuni a semincelor pe legume recoltate, punerea la punct a serelor în scopul de a asigura recolta timpurie, pregatirea prin arături adânci şi îngrăşarea terenurilor rezervate pentru grădinile comunale de legume, achiziţionarea semincelor de legume, etc.

Se mai prevăd instrucţiuni privind viticultura şi cultivarea terenurilor virane.

Comandamentul a hotărît emiterea unei ordonanţe pe întreg cuprinsul judeţului, care să cuprindă toate punctele prevăzute în Decizia Ministerială,

Pentru rezolvarea problemei terenurilor virane, s'a stabilit ţinerea unei şedinţe după 15 Decembrie crt.

Abonaţi-vă la „Opinia"

Citiţi şi răspândiţi „OPINIA"

ASTAZI LA „TRIANON"

LA MITICĂ (fost Ganţu)
str. Mărzescu 7
BODEGA ŞI RESTAURANT
Cele mai fine mâncări calde şi reci
VINURI SELECTE — — PREŢURI REDUSE
In fiecare seară cântă renumita orchestră
RUDOLF WAGNER — Diseuză GIGI APOSTOL
Director Dumitru Samoilă

După ce a uimit întreaga Europă şi a dat în Capitală 300 spectacole cu cassa închisă
Celebrul vrăjitor modern
MEFISTO
va da UN SPECTACOL DE GALA
la Teatrul Trianon
Sâmbătă 13 Decembrie ora 8.30 seara
Omul enigmă — Copilul minune
şi alte 30 experienţe senzaţionale

AZI LA „SIDOLI"
DRUMUL spre Maroc
cu BING GROSBY

TEATRUL NAŢIONAL
Miercuri 10 Decembrie 1947 ora 8 seara
VASILE CREŢOIU — — AUREL ROGALSCHI
prezintă o piesă senzaţională
Aventura fantastică
3 acte un prolog şi epilog de VASVAL CREGUS
cu o distribuţie strălucită: VASILE CREŢOIU-AUREL ROGALSCHI - FIFI GRAZZIANI-GH. LASCU-SUZI IUPCEANU-TITI BALTEANU-SICĂ POPESCU - VASILE BULANDRA
Muzică de scenă — Mare montare — Decoruri proprii
Biletele de vânzare la agenţia „Saturn" Piaţa Cuza Vodă 3

SCLAVELE ALBE
cu JULES BERRY
JEAN PIERRE AUMONT
KATE de NAGY
Astăzi la CAPITOL

AZI LA SIDOLI O producţie Paramount 1947
DRUMUL spre MAROC
cu BING GROSBY
DOROTHY LAMOUR
şi BOB HOPE
Publicul spectator este rugat a veni în timpul săptămânii. Sâmbătă şi Duminică locurile fiind limitate.

ULTIMA ORA

Grevele din Franța au încetat pe ziua de astăzi

în baza dispoziției Confederației Generale a Muncii

Muncitorimea a obținut o serie de revendicări însemnate

PARIS 10. — In urma tratativelor duse cu guvernul francez, Confederația Generală a Muncii și Comitetul Național de grevă au dat un comunicat în care cer muncitorilor sa reia lucrul în dimineața zilei de azi 10 Decembrie.

In urma luptei lor consecvente, muncitorii francezi au obținut următoarele revendicări:

1) Acordarea unui spor de salariu de 1500 franci începând de pe ziua de 24 Noembrie.

2) O alocație suplimentară pentru familie egală cu 22 la sută din salariu.

3) Fixarea unui salariu minim de 10.800 franci lunar.

Guvernul se obligă că până în luna lunie să stabilească un echilibru între prețuri și salarii.

*

PARIS 10 — Comunicatul Comitetului Național de grevă declară că propunerile guvernului privitoare la stabilirea unui echilibru între salarii și prețuri nu poate fi luat în serios—deoarece guvernul n'a arătat mijloacele prin care îl poate garanta și a refuzat propunerea de a se revizui salariile din 3 în 3 luni.

Guvernul a refuzat deasemeni eliberarea muncitorilor arestați, încetarea proceselor intentate greviștilor, - abolirea legilor anti-muncitorești.

Comunicatul arată în continuare ca întreg aparatul de stat fusese mobilizat pentru spargerea grevei. Nici o spărtură însă nu s'a produs în rândurile greviștilor.

In ultima vreme guvernul sconta doar pe înfometarea populației.

După ce subliniază solidaritatea muncitorească de care au dat dovadă greviștii, comunicatul, care e semnat printre alții de Franchon, L. Saillant, Labronche, aduce mulțumiri muncitorilor din alte țări pentru sprijinul acordat. Comunicatul cere o strângere și mai puternică a forțelor clasei muncitoare franceze, pentru grele lupte ce o așteaptă, o unitate mai puternică.

Ordinul de încetare a grevei trebue socotit ca o mișcare de repliere generală.

*

PARIS 10. — Un purtător de cuvânt al guvernului francez a anunțat că din cauza grevei s'au pierdut 12.000.000 tone de cărbuni.

*

PARIS 10. — Guvernul francez intenționează să supună Adunării Naționale un decret de destituire a companiilor republicane de siguranță, care au jucat un mare rol în rezistență.

Răsplată pentru funcționarii cari aduc servicii speciale statului

BUCUREȘTI 10.—La Ministerul de Finanțe a avut loc o conferință prezidată de d. V. Modoran, subsecretar de stat la acest minister, S'a cerut imediata înaintare către INCOP a tabelului cu țăranii care au predat cote de cereale în schimbul impozitului agricol, pentru a nu mai fi urmăriți de administrațiile financiare respective.

D-l V. Modoran a anunțat deasemeni că se vor răsplăti funcționarii care aduc servicii speciale statului.

Taxele militare ale studenților pot fi plătite în două rate

In urma intervenției U.N.S.R,-ului ministerul de Finanțe a aprobat ca plata taxelor militare a studenților să se facă în două rate: una în luna Decembrie și cealaltă în luna Februarie.

Un oraș al copiilor la Corbeni, jud. Argeș

BUCUREȘTI 10. — Ziarele anunță că în curând va lua ființă primul „oraș al copiilor". El va fi așezat la Corbeni în județul Argeș la distanță de 3 km. de Pitești.

Lucrările sunt în plină desfășurare sub supravegherea d-lui Ion Dan, dela U.C.B. și vor fi terminate în cel mult 3 luni.

Noul așezământ al copiilor constă în clădirile unei cazărmi, cari vor fi reparate și amenajate conform scopului urmărit. In acest orășel în miniatură vor fi adăpostiți 1000 de copii orfani, din Capitală și din Pitești.

†

Cu adâncă durere Dr. Eugenia Dr. Nubert, soție-Sofia, Petru și Bebe, fiică, ginere și nepoată, Ioan și Maria Prof. I. Nubert cu copii, Guță Nubert Ecaterina și Căpitan Haciadurov, familiile C. Nubert, Mocranschi, V. Ionescu, Gesticone, Beldiceamuț, Nadejde, Balmuș, Sava, Cămpan, Munteanu, Corbasca frați, surori, nepoți, cumnați, veri, cuscri anunță cu nemărginită durere, încetarea din viață în ziua de 10 Decem. 947 ora 3 după o lungă și grea suferință, a celui ce a fost

Dr. Grigore Nubert

în vârstă de 62 ani
Pensionar, Veteran de război

Inmormântarea va avea loc în ziua de 12 Dec. a.c. orele 14 la cimitirul „Eternitatea", cortegiul pornind din str. Lascar Catargi 48.

Modificarea procedurii penale

BUCUREȘTI 10 — Modificarea procedurii penale prevede în primul rând o urgentare a procedurii judecătorești.

Asupra camerei de instrucțiune cad și funcțiunile exercitate până acum de camerele de acuzare. Dreptul la apel se suprim. Se menține însă dreptul de recurs.

Se degrevează deasemeni multe fapte penale dela instanțele superioare și se trec în competința judecătoriilor de ocol.

PIERDUT buletinul populației pe numele Maria Deziliac str. Iarmaroc 12. Il declar nul.

Problema alegerilor parțiale nu este actuală

„Semnalul" publică următoarele:

In ultimul timp, s'a anunțat din nou în presă efectuarea alegerilor parțiale de deputați, în primăvara anului 1948.

Interesându-ne la cei în drept, am primit cele mai categorice desmințiri, preocupările forurilor dirigiitoare ale țării fiind cu totul altele.

Deasemeni, nu e încă actuală nici clarificarea situației unor deputați excluși din partidele lor.

In Italia

s'a tras cu mitralierele în muncitorime

Amestecul militarilor americani

ROMA 10 — Premierul Gasperi, ministerul de ieterne italian și primarul Romei, au ordonat să se tragă cu mitralierele în mulțimea șomerilor.

Au căzut numeroși șomeri, femei și copii, lipsiți de posibilitatea de a se apăra și de a munci.

Știrea a produs o profundă impresie.

ROMA 10. — Ziarul „Il progresso" scrie că, după unele informații, Camera Reprezentanților din Statele Unite ar fi hotărît înființarea unei coloane a cincea din rândurile armatei americane din Italia.

Deasemeni s'a hotărît livrarea de arme în mod clandestin și supravegherea de către ofițeri instructori americani îmbrăcați civil a modului în care se împart aceste arme organizațiilor fasciste precum și controlul cunoștințelor militare ale teroriștilor.

Poporul italian — încheie ziarul — cunoaște toate aceste manevre și rămâne dârz pe poziție.

***

ROMA 10.—Camera Muncii din Roma a amânat pentru 24 ore greva generală proectată.

Amânarea instalării Mitropolitului Moldovei

Festivitățile care trebuiau să aibă loc Duminică 14 Decembrie cu prilejul instalării ca Mitropolit al Moldovei a I.P.S.S. Justinian, s'au amânat pentru ziua de Duminică 21 Decembrie.

Locuința unui unui cunnscut ieșean devalizată de răufăcători

Răufăcătorii s'au introdus astă noapte prin forțarea unui geam, în locuința d-lui Dulce Naftule din str. Sărărie 185, devalizându-i complect o cameră de alimente și îmbrăcăminte.

A fost arestat un individ bănuit a fi autorul principal al spargerii. Cazul se află în cercetarea comisarilor Avante N. și Chearu M.

Cunoscuți comercianți și restauratori ieșeni arestați de organele controlului economic

D-l Magistrat Pohonțu delegat pe lângă Serviciul Județean de Control Economic din localitate, a emis mandate de arestare, urmând să fie depuși la penitenciarul Galata următorii infractori la legile economice:

Reidler Lupu, proprietarul magazinului „Favorit" din str. Cuza-Vodă 85; Türchel Moise și Valdman Șloim propr. restaurantului la „Valdman" din str. Ștefan cel Mare; și Ioan Ciobanu din com. Sculeni. Aceștia urmează să fie judecați sub stare de arest.

*

Serviciul Județean de Control Economic din localitate, prin d. judecator Pohonțu, magistrat delegat, a dresat acte de trimiterea în judecată în fața instanței de sabotaj a următorilor infractori:

Constantin Costea comerciant din com. Țuțora, pentru faptul că a fost surprins vânzând gazul cu 14 lei kg. și chibriturile cu 10 lei cutia; Finaghiu și Agapi Grigorov pentru refuz de a pune în funcțiune o presă mecanică de ulei, deși aveau aprobare.

Alexandrescu Corneliu din str. Nicoriță 1, Onișor Tudor din șos. Ciurea 13, Voroneanu Mihai str. Trancu 36 și Pavelescu Petre din str. Asachi 11, pentru faptul că fiind găsiți în localul „La Valdman" consumând fripturi, au refuzat să ajute controlului Economic, având o atitudine ostilă contra organelor economice;

Ciobanu Ioan fost președinte al cooperativei „Viitorul Țăranilor" din com. Sculeni-Iași.

Acesta a fost arestat și trimis în judecată pentru motivul că a distribuit mărfuri ilegal, însușindu-și totodată suma de 26728 lei.

Deasemeni organele Serviciului Județean de Control Economic, au arestat pe restauratorul Ihil Ciubotaru proprietarul restaurantului „La Iordache" din str. Lăpușneanu 2 pentru faptul că a pus în vânzare pâine fabricată clandestin și vânzare de băuturi spirtoase fără brevet. Restaurantul a fost sigilat.

Important plan de realizări sanitare pentru Iași și Moldova

Declarațiile d-nei ministru Florica Bagdasar

Eri după masă la orele 5 a avut loc la Prefectura de județ o importantă conferință prezidată de d-na Ministru Dr. Florica Bagdasar la care au participat reprezentanții autorităților locale, șefii de clinici, medicii primari, reprezentanții partidelor politice, etc.

D-na Ministru Dr. Bagdasar a făcut un larg expozeu asupra problemelor cu caracter sanitar, schițând un program de muncă și realizări privind Iașul și Moldova.

In primul rând se va duce lupta contra necurățeniei și a tifosului exantematic.

D-na Ministru a anunțat apoi înființarea în Moldova a 58 case de nașteri, organizarea dispensariilor și a centrelor de lupte în vederea scăderii mortalității infantile.

Semnalând lipsa cadrelor, comunică înființarea în Iași și Moldova a unor cursuri de pregătire a medicilor, moașelor și surorilor de ocrotire.

Face deasemeni o seamă de recomandări pentruca Iașul să devină un centru sanitar model.

In încheere, d-na dr. Florica Bagdasar anunță că, Ministerul va pune la dispoziție importante fonduri și materiale pentru realizarea planului sanitar în Moldova.

Cere însă medicilor sa stimuleze toate inițiativele și să fie prezenți în activitatea politicei sanitare care este a Guvernului.

In numărul de mâne publicăm o dare de seamă complectă.

ORA 12

Conflict diplomatic între U. R. S. S. și Franța

Note de protest contra ilegalităților poliției franceze. — Sovietele recurg la represalii

MOSCOVA 10 — Guvernul Sovietic a înaintat în ziua de 5 Decembrie o notă de protest guvernului francez, pentru faptul că fără să fi anunțat în prealabil ambasada sovietică, -- 2000 de polițiști francezi au efectuat un control ilegal într'o tabără de deportați sovietici. Guvernul sovietic socoate aceasta ca o violare a acordului franco-sovietic încheiat la 29 Iunie 1945.

Un al doilea protest sovietic se referă la persecuțiile la care sunt supuși cetățenii sovietici din Franța.

Ca represalii guvernul sovietic a întrerupt negocierile comerciale cu Franța și a rechemat în patrie comisia de repatriere sovietică din Franța.

Noi demisii din diplomație

BUCUREȘTI 10. — La Ministerul de Eterne s'a primit și s'a aprobat demisia următorilor membrii și funcționari ai corpului diplomatic:

Constantin Vălimăreanu, Ioan Dalva, C. Șuber, P. Nicolescu, Gh. Dar de Octav Bleau.

Noua conducere a liberalilor tătărăscieni

BUCUREȘTI 10 — Noua conducere a partidului național liberal de sub fosta conducere a d-lui Gh. Tătărescu, a fost alcătuită din următoarele persoane: Petre Bejan, fost ministru al Industriei și Comerțului, Radu Roșculet, fost ministru la Culte, Dem. Dumitriu, decanul Baroului Iași, Dr. Topa și Ilie Toma.

Arestarea unui director de fabrică

BUCUREȘTI 10. — A fost arestat directorul fabricei de zahăr din Chitila, Leon Leopold, care vânduse la negru o cantitate de 1700 kgr. zahăr, din cota cuvenită producătorilor.

Organizarea liceelor serale

BUCUREȘTI 1o — Monitorul Oficial publică o decizie a Ministerului Educației Naționale prin care se înființează licee serale teoretice de stat pentru băeți și fete, care vor fi frencventate de maturi încadrați în câmpul muncii. La 1 Iulie va avea loc examenul de sfârșit de an. Profesorii și funcționarii vor fi platiți conform statutului funcționarilor publici.

***

BUCUREȘTI 10 — Ministerul Educației Naționale a hotărât ca inspectorii școlari să admită concediile profesorilor pe o lună, iar inspectorii generali pe 3 luni.

Condamnarea aspră a Col. Cristea Manea

BUCUREȘTI 10. — Instanța 9 a Curții Criminale din București a condamnat la 15 ani muncă silnică și 10 ani degradare civică pe colonelul Cristea Manea, originar din Iași, care în timpul dictaturii antonescene, fiind președintele tribunalului militar din Ploești a condamnat ilegal o serie de democrați și de evrei.

Procesul mai fusese judecat odată și acuzatul făcuse recurs împotriva sentinței. Curtea de Casație a admis rejudecarea procesului de către instanța a noua a Curții Criminale.

BIBLIOTECA UNIVERSITĂŢII IAŞI

ANUL XXXIX Nr. 377

ABONAMENTE
Lei 450 . . . . 3 luni
„ 5.000 întreprinderi, autorităţi pe un an

Atelierele tipografice
IAŞI, STRADA LĂPUŞNEANU Nr. 37

4 Pagini 5 Lei

OPINIA

ZIAR POPULAR COTIDIAN

12 dec. 1947

Redacţia şi Administraţia
IAŞI, STR. LĂPUŞNEANU Nr. 37

TELEFOANE
Redacţia . . . Nr. 1209
Administraţia . . . „ 2042
Serv. de noapte . . . „ 2088

Director C. R. GHIULEA

Ce s'a întâmplat la Agnita-Botorca

La Agnita-Botorca 700 de tineri comunişti din Bucureşti au primit cu cântece şi lovituri de târnăcoape construirea conductei de gaz metan, ce urma să fie îndrumat spre Breaza Ploeşti, Bucureşti. Au pornit 700 şi au antrenat prin exemplul, entuziasmul şi hărnicia lor 10.000. Au făcut într'o lună, ceiace întreprinderile particulare se ofereau s'o execute în 6 luni. Au făcut pe gratis ceia ce ar fi trebuit să coste pe stat 168.000.000.

Şi cu această operă desăvârşită ei nu sunt o trâmbiţă care a făcut să tresară toate energiile ţărei. Da, se poate şi la noi, ceia ce s'a putut în minele, stepele şi taigele U.R.S.S.-ului. Da, se poate şi la noi ceia ce au desăvârşit şi ceia ce desăvârşesc Sârbii, Bulgarii, Cehii şi Polonezii. Există şi la noi toate premizele construirii unei Românii bogate pentru toate naţionalităţile ce o locuesc. Avem şi noi mari bogăţii ce pot fi puse în valoare de către cea mai valoroasă dintre bogăţiile unei ţări: munca.

Desigur că speakerul de la Radio Londra avea dreptul să spuie că cei 700 tineri voluntari bucureşteni au plecat siliţi la Agnita Botorca. Avea dreptul s'o spuie pentru că atât speakerul de la Radio Londra ca şi cei care-l plătesc nu pot concepe o muncă voluntară. Ei nu pot concepe eroismul şi nici sacrificiul de sine pentru că de multe sute de ani au transformat războiul într'o vastă afacere şi pe luptătorii lor în mercenari sau aventurieri.

Patria tipică a gentlemenului-apaş, ei nu concep nici un desnodământ al unei lupte fără acoperire cu cec. Marile lor glorii naţionale începând cu pirateria, au lăsat în tradiţie ca bogăţiile lor să fie creiate prin spolierea celor mai slabi ce-i găsesc în cale.

Deaceia ştirile ce le primesc de pe meleagurile noastre unde popoarele eliberate de sub jugul lor şi al atâtor asemănători cu dânşii, încep să-şi construiască propriile bogăţii pentru dânşii iau aspectul avertismentelor neliniştitoare.

Faptul că poporul român îşi va exploata gazul metan fără amestecul exploa-

LAZĂR MARCU

(Continuare în pag. II-a)

Noi dispoziţii privind vacanţa universitară

In ultima şedinţă a senatului universitar s'a hotărît ca vacanţa la toate facultăţile să înceapă la data de 19 Decembrie.

După toate probabilităţile din cauza greutăţilor de aprovizionare vacanţa va dura până la mijlocul lunei Februarie.

Incasatorii Uzinei electrice

Curentul electric e foarte scump, mai ales la Iaşi. Tariful umflat şi taxele anexe apasă greu asupra unei populaţii alcătuită în majoritatea din funcţionari, pensionari şi muncitori cu venituri restrânse.

Dar pe lângă povara lunară a chitanţelor Serviciului de electricitate, mai trage în cumpănă felul cum unii încasatori înţeleg să-şi îndeplinească însărcinarea.

Nu-i uşor pentru fiecare abonat să aibă oricând la dispoziţie sute şi chiar mii de lei spre a satisface exigenţa domnului încasator. Ar trebui oamenii înştiinţaţi în prealabil, spre a-şi pregăti banii necesari. Sau cel puţin să fie destinate, pentru încasare, zile fixe, înscrise în agenda abonatului.

In loc de asemenea precauţiuni fireşti, încasatorii îşi fac apariţia la date întâmplătoare şi pretind imediat banii.

De multe ori, vizitele acestea neplăcute se produc în ceasuri când oamenii lipsesc de acasă, fiind duşi la ocupaţiile lor. Incasatorul se arată neînduplecat şi ameninţă vre-un copil sau o servitoare cu tăerea curentului.

Dacă e rugat să vie în altă zi, între orele cutare şi cutare, domnul încasator răspunde nervos că n'are vreme şi că abonatul trebue să coboare neîntârziat la Uzină, cu banii în dinţi. In caz contrar, chiar a doua zi curentul va fi tăiat.

Bietul abonat e silit să-şi suspende ocupaţiile, să absenteze dela serviciu, spre a satisface capriciile d-lui încasator, ca şi când rolul încasatorului n'ar fi acela de a cutreera casele abonaţilor spre a izbuti să-şi încaseze sumele cuvenite.

Realmente domnii încasatori merg însoţiţi de un om cu cleştii gata în orice moment să tae sârma electrică. Şi nu ştim ce are de câştigat Uzina dacă, cu atâta uşurinţă, se împuţinează consumul de curent prin metodele sumare ale încasatorilor.

Aceşti domni încasatori trebue să înţeleagă că rolul lor e să viziteze abonaţii, în împrejurări potrivite, prin înţelegere reciprocă, fără izbucniri de nervi şi fără ameninţări.

Direcţia Uzinei ar fi în rol să le dea îndrumările cuvenite.

REP.

Toţi salariaţii vor contribui la asanarea Iaşilor

Perceperea unor taxe la convorbirile telefonice şi spectacolele teatrale. Lucrările din Piaţa Unirii

Comandamentul de asanare a oraşului a ţinut o nouă şedinţă prezidată de dl. general Virgil Ignat.

La această consfătuire au fost prezenţi numeroşi şefi de autorităţi.

S'a hotărât intensificarea companiei de încasări, pentru a se obţine fondurile necesare asanării oraşului.

Contribuţia salariaţilor

Inspectoratul general administrativ, inspectoratul sanitar, inspectoratul drumurilor va colecta leafa pe o zi dela toţi salariaţii din regiune.

Se va percepe câte o mică taxă pentru asanarea Iaşului, la convorbirile telefonice interurbane, la spectacolele teatrale care vin în turneu, la cinematografe etc.

Pregătirea campaniei din primăvară

Intrucât timpul se menţine încă favorabil, se continuă cu lucrările din Piaţa Unirii. Pe acest şantier se munceşte cu multă râvnă, operaţiile propăşind simţitor. Deasemeni se continuă cu campania de dărâmări în cuprinsul oraşului.

După cum am mai anunţat, în primăvară începe campania de refacere, în care scop se pregătesc de pe acum planurile necesare.

Problemele sanitare ale Iaşului şi Moldovei desbătute la Prefectura de Judeţ

Un vast plan de realizări prezentat de d-na ministru dr. Florica Bagdasar. Combaterea promiscuităţii şi tifosului în lumea satelor. Inţiinţarea caselor de naştere şi organizarea centrelor de puer cultura. — Pregătirea cadrelor —

La conferinţa administrativă dela Prefectura de Judeţ prezidată de d-na dr. Florica Bagdasar, Ministrul Sănătăţii, au fost ridicate o seamă de probleme cu caracter sanitar de o covârşitoare importanţă şi in expunerea făcută, reprezentanta guvernului a arătat eforturile ce se fac la Centru pentru rezolvarea lor, dând totodată instrucţiuni asupra activităţii ce trebue dusă pe teren de toţi factorii de răspundere pentru combaterea maladiilor şi ridicarea Iaşului şi Moldovei pe tărâm sanitar.

Au fost prezenţi la această conferinţă d-nii: dr. Grom, secretar g-ral din Ministerul Sănătăţii, prefect de judeţ C. Bordeianu, prof. d. Leon Baliff rectorul Universităţii, ajutor de primar Anton Paluga, prof. Cornelsohn, Motronea, secretarul org. judeţene a P. C. R., insp. g-ral sanitar Vladimir Buşilă, dr. Andronovici medic şef al oraşului, dr. Spânu medic şef al judeţului, prof. dr. Chipail, prof. Franke, conf. dr. Capri, conf. Economu, prof. dr. Dobrovici, dr. Bocea medic şef al jud. Neamţ, dr. Catanchiu medic şef al jud. Falciu, dr. Zaporojan medic şef al jud. Vaslui, dr. Alexandrescu medic şef Bacau, dr. Başov medic şef Roman, dr. Iacobici medic şef sanatoriul T.B.C. Vaslui, dr. Pascu Dumitru, dr. Popovici Mihai, dr. Goldenberg, dr. Segall-Caritas, dr. Solomon, dr. Matasaru, dr. Bonciu, dr. Wasserman, dr. Strat, inspector şcolar Vasile Cozma, d-na dr. Caraman, d-na Rusu din partea Crucii Roşii, d-na dr. Betty Goldenberg, reprezentantele organizaţiilor femeniste, o delegaţie a Sindicatului Sanitar, etc.

D-l prefect de judeţ Const. Bordeianu, arată că, una din cele mai importante probleme care se pune astazi în Moldova este sănătatea publică şi în această direcţie trebue să fie îndreptată atenţia medicilor şi a organelor sanitare. Dă unele lămuriri asupra modului cum a fost organizată săptămâna copilului la Iaşi, manifestându-şi credinţa într'un rezultat material şi moral, mulţumitor. Vorbitorul arată apoi scopul conferinţei şi dă cuvântul d-nei Ministru Bagdasar.

Inceperea unei campanii viguroase împotriva mizeriei

Luând cuvântul d-na dr. Florica Bagdasar începe prin a arăta că, din inspecţiile d-sale făcute în judeţele pendinte de Inspectoratul Sanitar Iaşi şi din rapoartele primite, rezultă ca problemele sunt comune pretutindeni şi au un caracter general.

Problema cea mai acută care se pune astazi în Moldova în deosebi este aceea a lipsei de curăţenie; promiscuitatea dureroasa în care trăieşte populaţia din această regiune. Şi deci, cazurile de tifos exantematic semnalate în toate judeţele sunt explicabile. Lucrul acesta însă nu trebue să înspăimânte pe nimeni, căci epidemii de tifos au

M. NANU

(Continuare în pag. 2-a)

In privinţa Corpului de control farmaceutic

Organele competente au constatat că medicamentele repartizate spitalelor şi dispensarilor depinzând de Ministerul Sănătăţii, sau de Asigurările Sociale, sau de Calea Ferată, nu sunt totdeauna folosite pentru bolnavi.

Dar ce se întâmplă cu aceste medicamente?

O relatare oficioasă precizează că: „de multe ori medicamentele alimentează târgul negru, pe când bolnavii instituţiilor spitaliceşti primesc răspunsul că prescripţiile medicilor nu pot fi executate".

Cu aceste cuvinte. se refuză bolnavilor, uneori, medicamentele prescrise, totuşi drogurile respective sunt scoase din farmaciile spitalelor pentru a apuca pe drumuri lăturalnice.

Spre a pune capăt acestor apucături, Ministerul Sănătăţii pregăteşte înfiinţarea unui corp de control farmaceutic.

Corpul acesta va vizita farmaciile spitaliceşti, şi va controla soarta medicamentelor, spre a se convinge dacă reţetele medicale sunt onorate.

Va fi bun controlul, desigur. Dar ne îndoim că va izbuti să descopere calea tainică parcursă de medicamente. Pentrucă doctoriile nu dispar atât din farmaciile spitalelor, cât mai cu seamă din spitalele însăşi, din saloanele bolnavilor.

Sistemul cel mai comod şi uzuat destul de des, este următorul: se prescrie medicamentul, e ridicat din farmacie, e adus în salonul bolnavilor, trece in anumite mâini abile, iesă pe uşa din dos şi ajunge în târgul negru.

Controlul e foarte greu, pentrucă nu-i posibil să fie interogaţi zilnic toţi bolnavii dacă li s'a administrat cutare sau cutare medicament. Şi mulţi dintre bolnavi nu-şi pot aminti dacă cu o zi, cu două sau cu zece zile mai înainte au înghiţit atâtea pastile sau li s'au făcut cutare injecţii.

Pe cât ar fi posibil controlul, va fi bine să fie exercitat. Insă, în acelaşi timp, ar fi potrivit să se facă o stăruitoare educaţie personalului sanitar auxiliar şi personalului de serviciu din spitale şi dispensarii.

Elementele cu deprinderi rele ar trebui lămurite, ar trebui trezite la un nivel minim de conştiinţă umană, spre a simţi misiunea nobilă a profesiei lor şi a înţelege că traficuri pe seama sănătăţii semenilor nu pot fi scuzate, sub nici un motiv.

Concentrarea eforturilor pentru înălţarea nivelului moral al personalului din spitale, ar da rezultate mai bune decât cotrobăirea prin rafturile şi prin registrele farmaciilor spitaliceşti.

Dr.

OPINIA PUBLICA

De ce?

Deşi în repetate rânduri ne-am făcut ecoul opiniei publice, nici până astăzi uzina nu a restabilit luminarea străzilor.

Astfel, chiar în centrul oraşului pe porţiunea str. Bratianu între Sf. Spiridon şi Sărăriei, strada este pe timpul nopţii complect în întuneric făcând un adevărat chin circulaţia printre gropile pline cu apă pe timpul nopţii.

Şi câte alte străzi deasemeni.

Elevii şi taxele

O metodă care se practică la liceele din localitate este aceea al îndepărtării de la cursuri a elevilor care nu sunt la curent cu plata taxei.

Este o metodă pe cât de nedemocratică pe atât de nepedogogică, umilind elevii cu mijloace slabe materiale.

Rugăm respectivile direcţiuni de licee să caute o altă metodă mai justă.

Autoritatea

O scenă care se poate vedea adesea în zilele în care cetăţenii fac coadă la pâine este aceea în care câte un sergent de stradă, făcându-şi apariţia şi încălcând rândul capătă câte o pâine întreagă fără bonuri.

Un obicei care aminteşte năravuri trecute. Se impune mai multă vigilenţă şi din partea autorităţilor, dar şi din partea brutarilor care nu trebue să încurajeze aceste apucături, anunţându-le forurilor în drept.

Dublarea producţiei de zahăr

BUCUREŞTI 10.— Producţia de zahăr a crescut cu 100 la sută.

A crescut mult deasemeni producţia de ulei, de celuloză, hârtie, mucava şi carton.

Serbarea datinelor organizate de U. N. S. R.

Deoarece Teatrul Naţional nu mai are în programul său sarbătoarea datinelor, obiceiurile de sarbatori vor fi interpretate anul acesta pe scena de studenţii din Uniunea Naţională a Studenţilor Români.

Serbarea va avea loc Sâmbată 13 Dec. orele 16 pe scena Teatrului Naţional şi ea va cuprinde un bogat program artistic executat în direcţia de scena a d-lui C. Sava actor al Naţionalului Ieşan, şi în interpretarea cercului studenţesc Neamţ.

Din program fac parte: corul U. N. S. R., şi piesa „De sărbatori" 2 acte (4 tablouri) de d. Ilie Constantin student al Facultăţii de Litere.

Vor fi prezentate cu această ocazie obiceiurile de sărbatori: „Capra", „Ursul", „Pluguşorul", „Irozii", „Căluşarii" etc.

TEIU

— Un băiat priceput, care povesteşte frumos şi se vrea vânător —

Reportaj de VICTOR NEDELCU

Pe Teiul l-am cunoscut prin părţile celea în care Ion a lui Nică Oşlobeanu deschisese pentru întâiaşi oară ochii, într'o tabără studenţească.

Inalt, biond, cu ochii albaştrii, vii şi cu plete lungi — mergea îmbrăcat într'o pereche de pantaloni de doc şi avea mânicile camaşii sumese. Un zâmbet fecioreinic îi înflorea totdeauna faţa. Era Teiul bucuros de viaţa şi îi suradea necontenit. Nu-l supărau nici glumele rautăcioase ale colegilor care se refereau toate la un inel daruit de o fată ce se afla acum pe degetul unui bun prieten, nici micile necazuri pe care traiul în comun— în condiţiile astea — le ridica.

Dimpotrivă Teiul râdea primul de spiritele camarazilor sai. Atitudinea lui îi dezarmase pe baeţi, care îşi îndreptase sageţile în alte părţi, şi le aruncau, cu dexteritate in obrajii roşi ca miezul unui pepene ai domnişoarei Y studenta şi ea.

Un băiat priceput...

Teiul se împăca cu toţii. Fiindcă le venea tuturor in ajutor. Nu din servilism, desigur şi nici dintr'o politeţă exagerata. Căci ce cum dădeai cu ochii de el şi îi întindeai mâna, te tutuia şi te lua după umeri. Pe fete — se lauda el — le săruta pe data. Ci dintr'o anumită generozitate instinctivă şi fiindcă era mai priceput decât noi toţi.

Se pricepea la bucătărie mai bine decât toate fetele noastre la un loc,—cu excepţia domnişoarei N., care gatea de sa-i saruţi mânele—şi în această calitate aducea servicii imense micei noastre colectivităţi. El fixa menuul, dădea gust bucatelor, facea porţiile, împărţea suplimente. Şi tot el se pricepea mai bine ca noi toţi la despicatul cioatelor, la furat uscăturile, la colbait, la derecat, la de toate.

Când unuia din noi îi lipsea pieptenele sau stiloul, Teiul era întrebat. Şi Teiul le găsea. In pamânt să îi fost ascunse şi el tot le dadea de urma. Deaceia probabil îl învestisem şi magazioner al bunurilor noastre comune cărora domnişoara cea grasă cu obrajii de crâşmăriţă le dadea târcoale într'un mod ce începuse să ne îngrijoreze serios.

...Care povesteşte frumos despre vanatoare

Şi mai avea Teiul acesta un dar. Seara când sfârşeam masa şi dupace fetele se retrageau cuminţi pe la cantonamente, rămânea cu noi pe prispa—şi dacă nu puneam la cale nici o nazbâtie pe care el era primul s'o execute—povestea repezit „cu intreruperi care vadeau o anumita grija de a gasi cuvântul cel mai nimerit"—ispravi vânătoreşti.

Povestea colorat şi aprins despre puşca lui cu două ţevi, despre câinele, pe care—din respect, probabil, pentru calităţile sale alese—îl botezase Bonaparte. Despre munţi de prepeliţe, de raţe de baltă, de iepuri glăsuia atât de frumos prietenul nostru, ne înşira detailat şiretlicurile de care uzează pentru a prinde în plasa salbatăciunea, ritualul meselor vânatoreşti şi se căsnea să ne facă să percepem gustul unor cărnuri pe care dinţii noştri nu le sfâşiasera încă. Noi îl ascultam ca nişte copii, până seara târziu, când frigul munţilor din împrejurimi începea să se faca simţit. Dealtfel altă treabă n'aveam şi a doua zi ghies nu ne putea da decât doar studentul de serviciu, iar cât despre dânsul, nu ne făceam noi mare

(Continuare în pag. 2-a)

Cronica muzicală

Al 5-lea Concert Simfonic al Filarmonicii de Stat Moldova

Al 5-lea concert simfonic al Filarmonicii de Stat „Moldova" ne-a prezentat următoru program.

Simfonia IV-a în mi bemol de Glazunov, Concertul în si bemol de Beethoven pentru pian şi orchestră cu solista d-na Elvira Löbe şi Uvertura la Tanhauser de Wagner, sub direcţia domnului Prof. Alex. Garabet.

Dela început trebue să recunoaştem că acest concert ar fi trebuit să fie probabil unul din cele mai interesante din stagiunea actuală fiind pusă în program simfonia lui Glazunov, perla simfoniilor ruse, atât de rar cântată la noi şi un concert de pian, întâmplare şi mai rară pentru Iaşul nostru unde avem un conservator cu trei clase de pian cu profesorii şi elevii respectivi.

Simfonia IV-a este indiscutabilă ca o capod'operă atât ca structură cât şi ca fond.

Este o îmbinare magistrală a romantismului în concepţie cu teme populare ruse, pline de seninătate şi vigoare. Audierea ei crează în cel mai profan ascultător stării emotive datorită orchestraţiei iscusite atât de specifice marilor simfonişti ruşi, a căror virtuozitate culminează în Rimsky-Korsacov şi se scurge până în zilele noastre prin Procopief şi Sostacovici. In partea întaia a simfoniei asistăm la redarea prin paleta polifonică a însăşi vieţii omului.

Tema expusă iniţial de cornul englez obsedează partea întâia, genial trecută din grup în grup de instrumente şi sună ca un popas nostalgic în sbuciumul trăirii. Momente de avânt pline de generozitate şi patetism sincer redau extrem de fidel firea acestui fiu al Rusiei largi ca şi sufletul lui.

Această parte a reuşit orchestrei într'o oarecare măsură, în redarea caracterului sbuciumat şi cald. Remarcăm din nou lipsă de coarde în ansamblu. Această dificienţa dă orchestrei caracterul unui instrument imperfect şi prejudiciază execuţia într'o măsură alarmantă.

Ca exemplu dăm figura ritmică de acompaniament ce o susţine violina secundă violele şi celli care a sunat şubred şi neprecis.

Atragem din nou atenţia direcţiunii Filarmonicii Moldova asupra acestei probleme.

A sunat plăcut Scherzzo-ul din partea II. Ritmul viu al unui dans plin de fineţe şi vigurozitate ne face să recunoaştem aici pe creatorul dansurilor poloveţiene din „Prinţul Igor" şi să stabilim afinitatea sufletească şi componistică a celor patru mari Borodin-Glazunov, Tchaikowschy şi Rimsky-Korsakoi. In aceiaşi măsură Tempo de vals ne duce cu mintea la celebrul balet „Lacul Lebedelor". Mai puţin reuşit a fost finalul structurat destul de asimetric.

Impresia generală ne îndeamnă să credem că Filarmonica Moldova ar fi putut da ceva mai mult, de aceea dorim ca această Simfoniei să mai figureze în programul concertelor în stagiunea actuală.

Concertul în si bemol, o creaţie cu vădite caractere Mozartiene în special în părţile I şi III evadează puţin din acest cadru de influenţă din tinereţea lui Beethoven şi în partea a II-a face să se întrezărească titanul dela Bohn, acel melancolic răsvrătit. D-na Elvira Löbe a interpretat concertul cu matura înţelegere a unui artist. Resursele d-sale technice i-au permis o şlefuire perfectă a expresiei şi crearea unei imagini fine şi strălucitoare.

Constatăm cu această ocazie că sacrificiile ce le face direcţia Filarmonicii pentru aducerea artiştilor solişti pe scena ieşană nu găseşte răsunet în sufletul iubitorilor ieşeni.

Uvertura la Tanhauser de Wagner deşi cântată cu un oarecare potenţial dinamic şi nervos a fost mai puţin reuşită din cauza caracterului nepotrivit, dat de grupele de suflători chiar dela expunerea temei. Din cauza lipsei de sincronizare a respiraţiilor s'a fragmentat necorect tema. Crescendo-urile imprudent dozate fac ca suflătorii sa treacă anumite limite sonore şi aduc o disproporţie şi mai vădită ce deja există între quintet şi ei iar alămurile excelează prin stridenţă.

Domnul prof. Alex, Garabet cunoscut ieşenilor prin concertele d-sale anterioare, a dirijat cu rutină şi pricepere. Suntem convinşi că d-sa cu posibilităţile dirijorale ce le posedă pot reprezenta un concert mult mai reuşit.

Orchestra înregistrează un oarecare progres în problema acordajului şi în general a sunat bine cu noua aranjare pe şcenă inaugurată de dirijor.

AUDITOR

Chenar literar

Cărţi noi

Au apărut în vitrine: Ion Biberi „Lew Tolstoi—omul şi opera", Leonid Leonov „Cucerirea Velikomşuskului" (trad de M. Maneaş— Ed. de Stat —biblioteca de buzunar), Elena Mătăsă „Semnele duşmanului" (nuvele Ed. Casa Şcoalelor), Ion Pas „Tablouri în cărbune" (ed. II-a revăzută şi completată Casa Şcoalelor), Veronica Porumbacu „Visele Babei Dochia" (poezii Ed. Forum), Rustaveli Şota „Viteazul în blană de tigru" (prelucrare din limba rusă de Vera Roman—Ed. Casa Şcoalelor), Alexis Tolstoi „Petru I" (vol. II trad. de R. Donici Ed. „Cartea Rusă"), Tudor Andrei „Moscova" (reportaj despre metropola Lumii noi Ed. Casa Şcoalelor) etc. etc.

„Note despre Sartre"

Astfel se numeşte o broşură recent apărută în care cei mai de seamă publicişti şi condeieri români demonstrează inutilitatea şi absurditatea teoriilor „existenţialiste". Broşura are o introducere semnată de dl. Marcel Breslaşu.

Concurs literar

In cadrul lunei ziarului „Tânărul muncitor" se organizează un concurs literar de versuri şi proză.

Pentru concursul de proză se cere concurenţilor o schiţa care să se ocupe de un fapt concret de întrecere în producţie sau de una din acţiunile de reconstrucţie ale tineretului. Concursul de poezie are ca temă „Tineretul muncitoresc îşi reconstrueşte ţara"

Comisiile de premiere

Lucrările pentru concurs se primesc până la 20 Dec. a. c. la direcţia ziarului „Tânărul muncitor" din str. Cobâlcescu No. 216, concursul fiind dotat cu însemnate premii.

Din comisia de premieră pentru proza fac parte d-nii Ion Călugaru, Eusebiu Camilar, Liviu Brato oveanu, iar din partea U. T. M., V Mândru. Din comisia pentru premiile de poezie fa parte d-nii: A. Toma, Cicerone Theodorescu, D. Corbea iar din partea U. T. M., Ilie Donţu.

Caetul C. G. M.

Numărul 10 al caetului cultural tipărit în splendide condiţii grafice aduce un material selecţionat pentru opera de emancipare artistică a maselor.

Poezia este reprezentată prin admirabila traducere a d-lui Mihail Beniu ca poemului „Marş de Octombrie" de Mayakowski.

Dl. Al. Ion semnează un sincer poem „Lenin", iar dl. Mihail Lamotescu „Iosif Laar" dl. Cicerone Theodorescu traduce din Brusov, iar dl. Mihail Gavril semnează un impresionant poem „Poem pentru azi", dl. V. Rusu Şirianu susţine proza cu schiţa „Trei prieteni". Numărul mai cuprinde câteva scene din „Tânăra gardă" de Fadeev în traducerea d-lui N. Moraru precum şi un variat material muzical: „Cantata despre Stalin", „Cântecul lui Bakolov", „Un bătrân mergea spre Don" etc. etc.

Ultimul număr din „Caetele culturale" înseamnă un vădit şi îmbucurător progres.

AZI

Joi 11 Decembrie 1947

Ort. Cuv. Daniel Stâlp.

Cat. Sf. Damasu

Ebr. 28 Kislev 5708 Hanuca 1

Farmaciile de serviciu

Farmacia Grozea str. Lăpuşneanu

Farmacia Pro Sana str. Ştefan cel Mare

Farmacia Weit str. Cucu

Farmacia David str. Socola

PROCUROR DE SERVICIU

D. G. M. Pârlea str. Vânători Nr. 11

Problemele sanitare ale Iaşului şi Moldovei
dezbătute la Prefectura de Judeţ

(Urmare din pag. I-a)

fost şi în anii trecuţi, mult mai accentuate.

Ceeace se cere acum este începerea imediată a unei campanii viguroase împotriva mizeriei şi d-na ministru Bagdasar schiţează un plan de muncă care să dea rezultate imediate.

In primul rând trebuiesc aplicate cu persistenţă elementarele reguli de igienă pentruca tabloul mizeriei umane să fie înlăturat.

Lupta trebue deschisă aşa dar în contra păduchilor şi a murdăriei fizice şi apoi să se pornească la acţiune serioasă pentru rezolvarea problemelor sanitare mai complicate. Nu este suficient însă o acţiune de moment, ci de o operă de educare a publicului de culturalizare a masselor din mediul rural, printr'o largă colaborare între organele administrative şi sanitare, profesorii dela fac. de medicină medicii dela celelalte instituţii, preoţi, învăţători, Crucea Roşie, organizaţiile femeniste şi reprezentanţii partidelor politice.

Medicii de circumscripţie trebue să desfăşoare o activitate socială, popularizând la ţară problemele cu caracter sanitar. Rolul lor este să provoace pe oameni să sesizeze pericolul bolilor infecţioase.

D-na dr. Bagdasar anunţă apoi că, Ministerul va pune la dispoziţie materiale suficiente pentru organizarea unei bune igiene în acest colţ de ţară şi cere un control riguros în distribuirea acestor materiale. Cere deasemeni, o perfectă conlucrare între echipele sanitare şi cele două trenuri antiepidemice care se află actualmente în Moldova.

Iaşul, un centru sanitar model

In urma discuţiilor avute la Minister, s'a hotărât crearea în ţară a unor judeţe model din punct de vedere sanitar. Primu centru model a fost declarat Bucureştiul.

D-na Ministru Bagdasar îşi manifestă dorinţa ca, prin munca ce urmează să fie desfăşurată, Iaşul să poată fi considerat un centru model şi să ajungă în fruntea judeţelor din ţară.

Chestiunea este posibilă de realizat, cu atât mai mult cu cât Iaşul este un centru universitar.

Trebueşte doar iniţiativă, persistenţă şi convingere.

58 case de naştere în Moldova

In continuarea expunerii, d-na dr. Florica Bagdasar se ocupă de problema caselor de naştere. Aceste instituţii au existat în anii trecuţi dar şi-au încetat activitatea din lipsa personalului, a materialelor şi mai ales din lipsa educaţiei femeilor gravide de a veni să nască în condiţiuni mai bune de igienă.

In scurt timp vor lua fiinţă în Moldova, 58 case de naştere, sub conducerea technica a Ministerului Sănătăţii şi în legătura cu Comitetul Naţional pentru ocrotirea copiilor, organizaţiile de massă şi Crucea Roşie.

Au fost pregătite în acest scop mari cantităţi de trusouri pentru noii născuţi şi alimente pentru 50.000 femei care vor primi o hrană consistenta în ultimele 3 luni de sarcina şi 6 luni după naştere. Se va insista îndeosebi asupra educaţiei mamelor care trebue sa ştie că au dreptul să ceară Statului, asistenţa medicala şi sprijin material.

Scăderea mortalităţii infantile

trebue să preocupe în cel mai înalt grad autoritaţile administrative şi organele sanitare.

D-na dr. Bagdasar anunţă organizarea dispensarelor şi centrelor de puericultura în Moldova, cerând contribuţia de muncă a medicilor de circumscripţie şi medicilor particulari, corpului învăţătoresc, moaşelor, surorilor de ocrotire, etc.

Centrele de lapte vor funcţiona în strânsă legatura cu centrele de puericultura şi 400.000 de copii îşi vor primi în aceste institute, hrana zilnică.

Vorbitoarea da o seamă de recomandaţii privitor la îngrijirea copiilor şi insistă asupra transformării acestei acţiuni într'un instrument prin care să fie canalizate toate regulele de igienă cu rezultate sănătoase.

Problema apei potabile

D-na Ministru Bagdasar, după ce face cunoscut că, Ministerul de Interne se străduieşte să rezolve toate chestiunile în legătură cu apa şi că în scurt timp vor sosi la Iaşi şi in restul Moldovei aparate de clorinare, — propune următoarele pentru judeţul nostru:

Asanarea fântânelor, fixarea unor găleţi la fântâni şi reparaţii cu mijloace locale a bordurilor. Ţăranii trebue să fie stimulaţi şi antrenaţi în această muncă. Iniţiativa particulară să fie mereu prezentă.

Cere apoi măsuri pentru punerea imediată în funcţiune a tuturor băilor din Moldova şi regretă lipsa de activitate a Comitetelor de sanatate din unele regiuni. Faptul se datoreşte carenţei medicilor care n'au ştiut să mobilizeze ţăranimea în jurul acestor comitete.

In chestia internărilor, d-na ministru cere înlăturarea opreliştilor la intrarea in spitale a bolnavilor atinşi de maladii infecţioase.

Pregătirea cadrelor

In continuare, d-na dr. Bagdasar recunoaşte lipsa de cadre bine pregatite din Ministerul Sănătaţii. Sunt unii medici care îşi fac datoria, Alţii însă nu corespund în aplicare pe teren a politicei sanitare cerută de Guvern.

Faţă de această situaţie s'a hotarît promovarea personalului sanitar prin organizarea unor cursuri de pregătire şi perfecţionare a cadrelor Ministerului. Inceputul a fost făcut la Bucureşti cu o şcoală de perfecţionare a moaşelor şi ea va fi generalizată în întreaga ţară. Pe lângă pregătirea technică, se face o educaţie în spiritul nou al colaborării, orientare în profesiune şi responsabilitate.

Asemenea cursuri vor fi organizate la Iaşi imediat după Crăciun şi apoi la celelalte capitale de judeţ din Moldova, aceasta pentru ridicarea cadrelor la un nivel omogen de activitate. Toate moaşele din Moldova vor trece prin aceste cursuri, care vor fi conduse din punct de vedere technic de Clinica de obstretică, realizându-se astfel legătura dintre Facultatea de medicină şi punctul terminul al organelor pe teren.

Deasemeni, vor fi înfiinţate curând cursuri de pregătire a medicilor de circumscripţie. Frecvenţa va fi obligatorie şi de ea legată încadrarea definitivă a medicului în Ministerul Sănătăţii. Teoria care este frumoasă va fi legată de practica pe teren care este folositoare şi din această îmbinare, se vor obţine rezultatele dorite.

Facultatea de medicină va fi responsabilă de partea technica a activităţii pe teren. Căci marea dorinţă a d-nei Ministru Bagdasar este ca, problemele sanitare să pornească dela oameni competenţi. Să se realizeze un program technic perfect, la care masselo să vină sa-şi dea contribuţia.

„Sistematizarea Iaşului"

Interesanta conferinţă ţinută în cadrul Cercului A. G. I. R. în unire cu Politehnica

Cercul Regional A.G.I.R. în unire cu Politehnica a organizat cursuri de specialitate pentru ingineri în cadrul institutului pentru ştiinţă şi tehnică.

Dl. arh. F. Schor a ţinut prelegerea inaugurală Duminică 7 Decembrie a. c. în Amfiteatrul Politehnicii tratând despre „Sistematizarea Iaşului". In prezenţa rectorului, profesorilor, unui delegat al A.G.I.R.-ului din Bucureşti inginerilor şi studenţilor, conferenţiarul şi-a desvoltat conferinţa expunând problemele urbanismului şi arătând că evoluţia economica socială impune evoluţia urbanistică.

Intreaga omenire se găseşte azi într'o fază de noui aşezari economico-sociale, careia va trebui se-i corespunda o nouă faza urbanistica. A arătat apoi cum se întocmeşte un plan de sistematizare a oraşului Iaşi, insistând asupra zonificarii arterelor de circulaţie, zonelor de verdeaţă, pieţelor, degajărilor monumentelor istorice etc.

A analizat apoi modalităţile practice de aplicare pe teren.

Citiţi şi răspândiţi „OPINIA"

FONDURI MASIVE
pentru combaterea epidemiilor şi aprovizionarea spitalelor

In privinţa lipsurilor materiale semnalate de medicii din Iaşi şi celelalte judeţe din Moldova, d-na dr. Florica Bagdasar anunţă că toate nevoile vor fi acoperite.

„ASTĂZI, MINISTRUL SĂNĂTĂŢII DISPUNE DE POSIBILITĂŢI MARI.

IN URMA DEMERSURILOR FĂCUTE, MINISTRUL DE FINANŢE ŞI MINISTRUL ECONOMIEI NAŢIONALE ŞI-AU ARĂTAT ÎNTREAGA ÎNŢELEGERE, ACORDÂND FONDURI MULT PESTE PUTERILE BUGETARE.

AU FOST DATE FONDURI MASIVE PENTRU COMBATEREA EPIDEMIILOR ŞI PENTRU APROVIZIONAREA SPITALELOR.

DEPOZITELE NOASTPE SUNT ÎN MOMENTUL DE FAŢĂ PLINE CU MEDICAMENTE, PĂNZETURI, BOCANCI, MATERIALE PENTRU INFIRMIERE ŞI SUROR DE OCROTIRE.

TOATE NEVOILE SPITALELOR VOR FI SATISFĂCUTE".

In acest scop roagă medicii de judeţ să întocmească tabele cu lipsurile instituţiilor spitaliceşti.

Incheind, d-na Ministru cere încă odată tuturor medicilor să abandoneze pasivitatea din trecut, să stimuleze toate iniţiativele, să fie prezenţi în activitatea politicei sanitare, care este a Guvernului. Căci, numai printr'un efort comun, programul sanitar va fi posibil de realizat.

Fac comunicări d-nii: dr. Strat. dr. Segal-Caritas, prof. Chipail şi prof. dr. Leon Baliff, iar d-na Ministru Bagdasar răspunde tuturor la chestiunile ridicate.

D. prefect de judeţ Const. Bordeianu îşi ia apoi angajamentul să sprijine eforturile Ministerului Sănătăţii pentru rezolvarea tuturor problemelor cu caracter sanitar legate de oraşul şi judeţul Iaşi.

TEIU

(Urmare din pag. I-a)

bătae de cap.

O propunere acceptată

Chestia asta cu vânătoare începuse să mă pasioneze. Cum îi pasionează pe unii o idee mare, o carte sau o fată frumoasa. Mai ales că sufleteşte eram într'un fel pregătit. De mic mi se părea că meşteşugul scriitoricesc este oarecum condiţionat de pasiunea de a ucide vietăţile sălbatice şi de a prinde în plasă peşti cu solzi sclipitori. Azi desigur nu-mi pot explica ce legături ar putea exista între creaţia literară şi acest meşteşug primitiv.

Precis ştiu însă un lucru: că de când fostul meu profesor de Româna, Mitroiu a ajuns director de liceu şi tata de familie, nu se mai duce cu piasa la Siret şi nici cu puşca în pădure, dar nici poezii în „Luminiţa" nu mai publica.

Cum spusei—chestia cu vânătoarea începuse să mă pasioneze. Şi atunci i-am propus lui Teiul ca în prima Duminică după ce vom fi venit la Iaşi, să mă ia cu dânsul la ucis prepeliţe.

Băiatul a acceptat propunerea pe dată şi foarte entuziasmat. Cum acceptă el dealtfel toate propunerile.

Prima Duminică la Iaşi

Şi iată-ne la Iaşi. Prima Duminică. Mă scol dis-de-dimineaţă, pun ceva merinde într'o sacoşcă şi spre casa lui Teiul, biete. Incep a bate. Teiul iese somnoros. Se scuza. A fost la un bal. A dansat toata noaptea. E obosit. Nu poate merge. Dar saptamâna viitoare cu siguranţa ca plecam, nu de alta, dar s'a săturat şi el de ierburi. Până una alta mă poftesţe în camera lui şi începe să-mi istorisească cum a fost la bal, cât de mădioasă a fost fata pe care a dansat-o, cum şi de câte ori a sărutat-o.

Cea dintâi îndoială

Peste câteva zile mă văd din nou cu Teiu.

— Duminica mergem Teiule?

— Mergem, dar ar fi mai bine s'o amânăm.

— Dece? fac eu mirat.

— Fiindcă-s mari ierburile şi se ascunde vânatul cu uşurinţă.

Să mai aşteptăm.

Il ştiam pe Teiu om priceput şi n'aveam motiv serios sa mă îndoesc de tăria argumentelor lui. Totuşi am simţit că amicul meu ma cam duce cu zaharelul.

Pretexte noui

Peste două săptămâni îl întreb iar:

— „Când vânăm Teiule?

Pioua frate, cine dracu vânează pe aşa o vreme?

Mai târziu avea să-mi mărturisească că i-a ucis un vecin câinele—dar că nu face nimic: vom vâna şi fără Bonaparte.

Au venit apoi examenele şi pe urma, ce credeţi ca s'a întâmplat? I-a ascuns tat-său puşca.

. . . . . .

Ce i-o fi făcând pe băiatul asta desgheţat sa se vrea vânator şi sa se laude cu isprăvi pe care nu le-a savârşit, nu pot înţelege cu mintea mea. Şi iar nu-mi pot explica de ce chestia asta m'a facut sa mă îndoesc şi de succesele sale erotice. Dac'ar şti el aceasta—câi îi de bun—tot s'ar supara. Fiindca în amorul lui viril nu se vrea lovit nici el, deşi înghiţea aluziile privitoare la inel calm în aparenţă şi cu voe bună.

Citiţi „OPINIA"

Inaugurarea dispensarului de puericultură Nicolina

Cum a decurs solemnitatea

În prezenţa d-nei Ministru dr. Florica Bagdasar şi a d-lui Leonida Grom, secretar g-ral la Ministerul Sănătăţii a avut loc eri după masă festivitatea inaugurării dispensarului de Puericultură Nicolina.

După oficierea sfeştaniei de către preoţii Herea şi Brumă, a luat cuvântul d. dr. Andronovici, medic şef al oraşului.

Din partea Asociaţiei Cercului de Gospodine ia cuvântul d-ra Vărlănescu.

A vorbit apoi un reprezentant al muncitorilor din atelierele CFR Nicolina.

D-l insp. şcolar V. Cozma spune că actualul guvern nu precupeţeşte nici un efort pentru salvarea şi ridicarea capitalului celui mai preţios: omul. Prin colaborarea şcolii cu familia şi cu organele Ministerului Sănătăţii se va putea atinge ţelul urmărit de guvern şi odată cu el de întregul popor.

D-na ministru Bagdasar, arată că înfiinţarea de noui dispensare este o operă umanitară din cele mai importante. Aceste dispensare vor trebui să fie înzestrate şi cu centre de distribuire a laptelui pentru copii.

Toate dispensarele ar trebui să se angajeze pe calea unor întreceri pentru o cât mai bună întreţinere şi pentru o cât mai bună îngrijire a copiilor.

Scopul ce trebue urmărit de toate centrele de puericultură trebue să fie: *toţi copiii să fie sănătoşi şi voinici.*

După cuvântul d-nei ministru dr. Florica Bagdasar- a urmat vizitarea Centrului de Puericultură.

Z. S.

Importantă

comunicare pentru pensionarii publici

Administraţia Financiară Iaşi a pus în vedere pensionarilor publici din localitate ca, sub nici un motiv nu vor mai putea încasa pensia decât la percepţia respectivă.

Pensionarii care îşi schimbă domiciliul, vor încunoştiinţa despre acest fapt percepţia respectivă înainte de încasarea pensiei.

Carnet poliţienesc

Furt în tramwai

Dl. Grigore Mihu din şos. Moara de Vânt 85, a reclamat poliţiei că în timp ce călătorea în tramwaiul de Gara-Abator a fost victima unui îndrăzneţ pungaş de buzunar. Reclamantul menţionează că furtul a fost săvârşit în cursul dimineţii de ieri, sustrăgându-i-se dintr'un buzunar dela palton, un portmoneu în care avea suma de 2400 lei şi o pereche de mănuşi de piele.

Se fac cercetări.

Agresiune

Tânăra Grop Virginia, lucrătoare la fabrica Ţesătura-Socola, a introdus o reclamaţie la circa II poliţie, prin care se plânge împotriva locuitoarei Ana Cobârlă din str. Broscăriei. Reclamanta arată ca, aflându-se în faţa fabricii Ţesătura, a fost acostată de susnumita femeie, care a tăbărât pe dânsa maltratând-o în chip sălbatec. Din cercetările întreprinse de comisarul F. Anghel reese că Ana Cobârlă a comis agresiunea pentrucă soţul ei Gh. Cobârlă, a părăsit-o, trăind în concubinaj cu reclamanta.

Furt la cinematograf

D. Moise Aron din str. Eternitate 67 a reclamat circ. III poliţie că autori necunoscuţi i-au furat în cursul zilei de eri din sala cinematografului „Capitol" o servieta cu alimente. În urma cercetarilor întreprinse, a fost arestat ca fiind bănuit de acest furt, individul Traian Buşinschi din str. Uzinei 2. Se pare că arestatul nu este strain şi de alte furturi săvârşite în dauna cinematografului.

Dispariţie

In cursul zilei de eri, a fost înregistrata altă dispariţie a unui copil.

Dispariţia a fost adusă la cunoştinţa poliţiei de catre d-na Marietta Gamba din str. Ponoară 29. Aceasta se plânge că acum două zile a disparut dela domiciliu fiul ei Nicu Gamba în etate de 9 ani. Reclamanta arată că dispariţia copilului s'a produs în timp ce venea dela şcoală. L-a căutat pela vecini, rude şi cunoscuţi însa copilul este disparut fara urmă, neputând fi gasit nicăeri.

Au fost intreprinse cercetări pentru regasirea copilului.

Ce s'a întâmplat la Agnita-Botorca

(Continuare din pagina I-a)

tator al specialiştilor străini este o lovitură gravă dată celor ce aveau pretenţia că deţin monopolul iniţiativei civilizatorii. Faptul că poporul român va plati cu bani peşin maşinile, uneltele şi materia primă necesare marilor instalaţii pentru punerea în valoare a bogăţiilor noastre naturale, este iarăş un avertisment drastic pentru cei ce se ocupă cu administrarea coloniilor şi cu transformarea popoarelor libere în popoare coloniale. Un avertisment pentru dânşii şi un exemplu pentru popoarele exploatate. Pentru popoarele întârziate, care ştiu că îşi pot construi propriul lor progres, propria lor civilizaţie, fără administratori coloniali.

Bucureştiul era ameninţat iarna aceasta să nu aibă combustibil. O situaţie tipică pentru o ţară plină de bogăţii, însa cât se poate de prost şi de criminal administrată de către clicile de politicieni care au trecut pe la cârma ei, până anii aceştia. Bucureştenii vor avea iarna aceasta gaz metan ceiace înseamnă combustibil ieftin, ceiace înseamnă ieftenirea multor lucruri unde costul combustibulului apasă greu. Se spune că statul a realizat datorită celor 700 de brigadieri utemişti o economie de 168 milioane lei. Adevărul este că instalaţia va creia valori de miliarde, care la rândul lor vor deslănţui alte puteri constructive, creiatoare la rândul lor de alte valori de zeci de miliarde.

Toate acestea bogăţii transformate în aur treceau altă dată în buzunarele şi casele de bani ale marilor cavaleri de industrie ai capitalismului naţional sau străin. Astăzi aparţine poporului român, după cum tot ce se va construi în această ţară în viitor va aparţine întregului popor.

Şi se mai miră cineva că copiii acestui popor lucrează cu atâta râvnă şi spor la construirea propriei lor bogăţii?

Situaţia epidemiei de tifos exantematic

din Moldova

Situaţia epidemiei de tifos exantematic între 24 Noembrie şi 1 Decembrie în raza Inspectoratului Sanitar Iaşi este urmatoarea:

	mediu rural	mediu urban
Bacău	40	8
Roman	29	7
Falciu	16	6
Neamţ	66	13
Vaslui	23	—
Iaşi	14	9

Organele sanitare au intensificat masurile de combat.

PIERDUT câine lup talie mare, cu oare gris-Negru, găsitorul este rugat a-l restitui contra recompensă d-lui ing. Nicolae Vântu Liceul Industrial de Băeţi Iaşi Telefon 2766.

PIERDUT cartela de alimente pe numele Timichiţiu M. Fişel str. Arap 50.

O declar nulă.

PIERDUT buletinul populaţiei pe numele Batuşneac Alexandru din str. Fulger 17 îl declar nul.

OFICIUL INDUSTRIAL AL BUMBACULUI
INSPECTORATUL REGIONAL IAŞI
COMUNICAT

Se aduce la cunoştinţa tuturor fabricelor de textile care primesc cote de bumbac prin Oficiul Industrial al Bumbacului că ultimul termen de ridicare a firelor din tranşa XIV-a este data de 13 Decembrie 1947.

Acele fabrici care nu-şi vor ridica până la data de mai sus, cota respectivă, vor fi excluse dela repartizările viitoare de bumbac, iar lista acestora va fi comunicată în ziua de 15 Decembrie 1947, Direcţiei Generale a Controlului Economic.

SCLAVELE ALBE
cu JULES BERRY
JEAN PIERRE AUMONT
KATE de NAGY
Astăzi la CAPITOL

„Serilana"
Strada Cuza Vodă
a primit spre distribuire
500 m. Serge 1,40 lat
200 m. Paltoane damă şi bărbăteşti
190 buc. combinezoane
Stofe bărbăteşti pentru costume, aţă de cusut albă şi neagră

DE REVELION
Balul Magistraţilor
la Palatul Justiţiei

TYRONE POWER
şi
LORETTA YOUNG
în filmul de mare succes
VULPEA ARGINTIE
Duminică premieră la CAPITOL
SÂMBĂTĂ ŞI DUMINICĂ SPECTACOLE FIXE
LA ORELE ANUNŢATE

LA MITICA (fost Gânju)
str. Mârzescu 7
BODEGA ŞI RESTAURANT
Cele mai fine mâncări calde şi reci
VINURI SELECTE — — PREŢURI REDUSE
In fiecare seară cântă renumita orchestră
RUDOLF WAGNER — Diseuză GIGI APOSTOL
Director Dumitru Samoilă

AZI LA „SIDOLI"
DRUMUL
spre Maroc
cu BING GROSBY

ASTAZI
LA „TRIANON"

TEATRUL POPULAR IDIŞ
SALA „SCALA"
Sâmbătă 13, Duminică 14 Decembrie ora 4
după cererea generală şi marele succes pentru ultima oară şlagărul stagiunei
Furtuna unei vieţi
cu ŞIFRA GOLDENBERG, DITA KRONENFELD, ETI SADIGURSCHI
Regisor B. SADIGURSCHI
Biletele la Casa Teatrului

Chirurgie
Sanatoriul Dr. Tzaicu
Iaşi, Strada Sărăriei 37

AZI LA SIDOLI O producţie Paramount 1947
DRUMUL
spre MAROC
cu BING GROSBY
DOROTHY LAMOUR
şi BOB HOPE
Publicul spectator este rugat a veni în timpul săptămânii. Sâmbăta şi Duminică locurile fiind limitate.

SPORT

Reveniri asupra galei de box de Duminică

Matchuri frumoase dar decizii injuste. Campioni depăşiţi

Gala de Duminică dimineaţa din sala Bragadiru deşi intrunea condiţiunile poate specifice unei reuniuni de sulicient succes, n'a reuşit totuşi să strârnească interesul scontat. Poate deci cauza deciziilor care n'au satisfăcut publicul, poate datorita unor motive de ordin tehnic.

Stănică un „puştiu" de 12 ani, e totuşi un campion regional destul de combativ

In primul match al reuniunii, se intâlnesc: Stănică, campion regional pe anul 1947 şi Gâlcă. Pentru a nu-şi desminţi calitatea, campionul învinge la puncte pe Gâlcă.

*

A doua intâlnire dintre Morcov şi Cacinsky nu s'a putut disputa deoarece primului..... i-au cazut chiloţii !?!. Deh! aşa se învaţă boxul!.

*

La limitele categoriei hârtie se intâlnesc: Ungureanu şi Parabina. Primul, atent şi în vădit progres faţă de ultima-i apariţie, a reuşit multe faze favorabile şi deşi a terminat cu oarecare dificultate repriza secundă, a obţinut o frumoasă victorie asupra lui Parabina. Oricum, învinsul nu putea emite pretenţie, deoarece e debutant.

Tătărăscu Gh. face match de egalitate cu Huţu Valentin

Cel de al treilea match s'a desfăşurat între cunoscutul Tatarescu Gh. şi Huţu Valentin. După consumarea celor 3 reprize, combatanţii dovedindu-se a fi de foarte relativ egali, juriul dă un verdict de egalitate.

Nimiteanu Corneliu deşi a făcut o partidă magistrala juriul l-a declarat învins

O partidă interesanta a fost aceea dintre Asolicei Const., campion Naţional U. T. M. şi Nimiţeanu Corneliu.

După ce în prima repriză, Nimiţeanu a ratat multe ocazii clare, în repriza secunda, el a lovit puternic, utilizând crochete de dreapta şi uppercuturi, reuşind astfel a-şi asigura avantaj.

In repriza treia, ambii sunt egali. Juriul da o decizie în favoarea lui Asaftei, decizie care a fost fluerată îndelung de public.

Jelescu acuză fractura unei mâini... şi Grecu câştigă prin abandon

Cele 2 „pene", Grecu Ilie şi Jelescu au disputat un match desechilibrat. Primul, mult superior secundului, a câştigat prin abandon, Jelescu acuzând fractura unei mâini. De remarcat ca acesta, este cel de al doilea abandon al lui Jelescu în faţa campionului regional Grecu Ilie.

*

O reuşită demonstraţie au facut Mathias Iosef şi Ghiniţa Nicu, doi proaspeţi campioni regionali.

Gheorghiu s'a reabilitat şi a facut match nul cu Luca Ştefan

Gheorghiu Al., finalistul din campionatele regionale care a pierdut în faţa lui Popa Paraschiv, a boxat Duminică cu Luca Şt. un element tânar, susceptibil de progres.

Dupa 3 reprize dramatice, în care Luca a fost facut odată knock-down-juriul a materializat lupta printr'o decizie de egalitate.

Vedeta reuniunii a opus 2 campioni regionali

In match vedetă s'au întâlnit cei 2 campioni regionali: Popa Paraschiv şi Arcu Mircea.

Rezistenţa şi forţa fizică a lui Popa l-au îngaduit acestuia să facă clipe amare lui Arcu Mircea. Reprizele 2 şi 3 au stralucit prin schimburi rapide şi variate.

Au fost momente când Popa P. a dominat mai insistent în momentele potrivite, după cum au fost perioade de dominare a lui Arcu, care lucrând vigilent a ştiut sa recupereze terenul pierdut. La stârşit juriul a dat sentinţa: match nul.

I. ŞT

ULTIMA ORA

Reorganizare fundamentală
a Casei Asigurărilor Sociale
Comercializarea bunurilor instituţiei. Descentralizare şi autonomie

DECLARAŢIILE D-LUI DIRECTOR GENERAL MARIN FLOREA IONESCU

BUCUREŞTI 11. — D. Marin Florea Ionescu, noul director general al Casei Asigurărilor Sociale, a făcut azi importante declaraţii presei privitor la felul cum va funcţiona în viitor acest organism.

După ce a făcut o aspră critică a modului în care a funcţionat în trecut această instituţie, unde toţi politicienii veroşi îşi plasau rubedeniile, iar elementele cinstite şi muncitoare erau ţinute la periferie, d-sa arată că s'a început reorganizarea diferitelor servicii. Se lucrează deasemeni la alcătuirea unui regulament intern al Casei Centrale.

Direcţia pregăteşte valorificarea bunurilor instituţiei, prin crearea de crescătorii de vite cornute şi porcine, care să asigure spitalelor muncitoreşti aprovizionarea cu lăptării, carne şi grăsimi.

La Olăneşti va fi înfiinţată o întreprindere care să comercializeze în folosul Casei Asigurărilor Sociale apa minerală din această regiune.

Casa Asigurărilor Sociale îşi va avea deasemeni o fabrică proprie de medicamente, de fiolaje, de vată şi pansamente.

O importanţă deosebită se va acorda medicinii preventive. Se vor desemna specialişti în această ramură a medicinii pentru fiecare întreprindere, care să se ocupe de condiţiile higienice ale muncii şi să studieze starea sanitară din locuinţele muncitorilor, pentru a lua măsurile de rigoare. O atenţie deosebită se va acorda îngrijirei mamelor şi copiilor.

Se va purcede la descentralizarea Casei Asigurărilor Sociale, prin crearea de case regionale, care deşi vor avea legătură cu centru, se vor bucura de o autonomie aproape completă.

Aceste case regionale vor fi conduse de un muncitor al C. G. M.

Deasemeni pentru fiecare întreprindere se va desemna un responsabil pentru Asigurările Sociale.

Fiecare casă regională va fi controlată de 3 controlori.

Legea autonomiei asigurărilor Sociale — a încheeat dl. Marin Florea Ionescu — va fi supusă Parlamentului înainte de Crăciun.

Mare succes al comuniştilor
la alegerile comunale din portul francez Havre

PARIS 11. — Eri au avut loc alegerile comunale în importantul port francez Le Hâvre. Deşi unite, forţele M. R.P. ale socialiştilor şa ale radical-socialiştilor, au suferit o gravă înfrângere.

Aşa zisa cea de a treia forţă, n'a putut obţine mai mult decât 20 la sută din voturile cetăţenilor.

Comuniştii singuri au obţinut 40 la sută din sufragii.

Merită să fie subliniat faptul că în alegerile precedente comuniştii n'avuseseră decât 33 la sută din totalul voturilor.

Comentând acest rezultat „L'Humanite", oficiosul comunist, arată zădărnicia propagandei anticomunise în gen goeblesian a „celei de a treia forţa" şi a manevrelor reprezentantului trusturilor americane Dulles.

„Le Hâvre, încheie ziarul — nu vrea să fie un port american, după cum Franţa nu vrea să fie o colonie americană".

Problema plăţii reparaţiilor de război
în discuţia Conferinţei dela Londra

LONDRA 11. — In şedinţa de azi, Consiliul Miniştrilor de externe va desbate propunerea sovietică, de a se plăti reparaţiile de războiu din producţia curentă a Germaniei.

Să ştie că în şedinţa de eri, când d. Molotov a făcut această propunere, d-sa s'a isbit de rezistenţa dârză a generalului Marshall.

D. Molotov a declarat că va dovedi azi că toate concluziile pe care ministrul de externe american le-a tras eri din propunerea sa, sunt lipsite de temelu. Uniunea Sovietică trebue—a încheiat d-sa — să fie despăgubită macar parţial pentru pierderile pe care hoardele nazista i le-a provocat.

Inmormântarea defunctului

Dr. GRIGORE NUBERT

ce s'a anunţat pe ziua de Vineri 12 Dec. orele 2 p. m. se amână pentru *Sâmbătă 13 Dec.* orele 2 p. m., cortegiul pornind dela Biserica Sf. Spiridon Iaşi.

PIERDUT carnet frecvenţă No. 7001 eliberat de Facultatea de Medicină pe numele Şaraga Izu. Il declar nul.

Comisii speciale de producţie
în întreprinderile industriale

BUCUREŞTI 11. — Potrivit hotărârilor luate la Congresul Confederaţiei Generale a Muncii, a început în toată ţara organizarea ştiinţifică a muncii în întreprinderi.

Au fost instituite pe lângă marile uzine comisiuni speciale de producţie, compuse din tehnicieni şi lucrători. Aceste comisiuni de producţie organizează munca în aşa fel încât productivitatea să crească. Deasemenea se supraveghează economisirea de materii prime, prin înlăturarea pierderilor şi folosirea la maximum a tuturor deşeurilor.

Comisiunea aceasta stimulează în acelaş timp tehnicienii şi muncitorii în acţiunea lor de a aduce inovaţii folositoare în producţie şi supravegh a în acelaş timp folosirea raţională a combustibilului şi aprovizionarea la timp cu combustibil, spre a se evita micşorarea activităţii în întreprinderi industriale din cauza lipsei acestuia.

Copii sănătoşi, tăria ţării

NOILE INSTRUCŢIUNI
în privinţa declaraţiilor de stoc

In legătură cu prelungirea depunerii declaraţiilor de stoc, se dau următoarele precizări:

Ultimul termen de 31 Decembrie 1947 acordat pentru depunerea declaraţiilor de stoc se referă la obligaţia impusă acelora care au dat declaraţiuni cantitative, urmând ca până la termenul de mai sus să depună declaraţii de valoarea mărfurilor aflate în stoc.

Tot până la 31 Decembrie, toţi acei care sunt obligaţi a depune aceste declaraţii, vor achita primele două rate din impozitul unic de 10 la sută, fără sancţiuni, însă cu o majorare de 10 la sută, iar a treia rată se va achita fără nici o majorare.

Pentru celelalte rate se vor respecta termenele prevăzute de decizia Nr. 39 din 1947.

Totodată se atrage atenţia celor care nu vor depune declaraţii de valori care să completeze declaraţiile privind cantitatea mărfurilor până la data de 31 Decembrie 1947 sau le vor da nesincere sau incomplecte, pe lângă plata impozitului unic sustras, vor fi pasibili de o amendă egală cu de 10 ori valoarea impozitului respectiv.

Timbrele studenţeşti

Autorităţile locale au hotărît ca, până la 15 Decembrie să-şi dea tot concursul pentru difuzarea timbrelor studenţeşti lansate de U.N.S.R. cu ocazia Congresului de la Praga.

Aceste timbre vor fi plasate prin instituţii şi cinematografe.

Rejudecarea lui Nichifor Crainic

BUCURESTI 10. — Cunoscutul agitator fascist Nichifor Crainic, care fusese condamnat la moarte în lipsă şi apoi găsit în ţară şi arestat, va fi rejudecat în ziua de 16 Ianuarie 1948.

Tătărăscenii din Bivolari s'au retras din partid

D. subinspector şcolar Ştefan Andrieş, şeful organizaţiei naţional-liberale (Tătărăscu) din com. Bivolari, faţă de gravele abateri de care s'a făcut vinovat fostul titular dela Ministerul Afacerilor Straine, şi-a înaintat demisia din partid.

Odata cu d. Andrieş şi-au dat demisia din Partidul Naţional Liberal, şi alţi locuitori din Bivolari.

Sciziunea partidului socialist francez

PARIS 11. — Frământările din sânul partidului socialist francez, în urma orientării date partidului de către dl. Blum, s'au soldat cu sciziunea partidului.

Secretarul partidului şi mai mulţi fruntaşi socialişti au pus bazele unui partid socialist de stânga, al cărui program are la bază unitatea de acţiune cu comuniştii.

Noul partid se intitulează „Fracţiunea Revoluţionară Socialistă", şi are o mare priză în massele de bază ale S. F. I. O.-ului şi în cadrele sale mijlocii.

Hramul Sf. Spiridon

Aşezămintele şi biserica Sf. Spiridon îşi serbează mâne hramul.

Slujba religioasă va fi oficiată cu un fast deosebit, de un sobor de preoţi în frunte P. S. S. Arhiereul Valerie.

După slujbă, se va inaugura noul local al Clinicei III terapeutice de sub conducerea d-lui Prof. Dr. Enescu, local distrus de bombardament în timpul războiului.

Aplicarea timbrelor I. O. V. R.

In urma hotărîrii luate de a se aplica timbrul I.O.V.R. pe orice fel de corespondenţă, a fost fixat următorul tarif:

Scrisori recomandate: 1 leu, telegrame: 1 leu, radio: 1 leu, cek: 1 leu, corespondenţa poştală simplă: 1 leu.

Timbrele I.O.V.R. sunt obligatorii şi pentru corespondenţa oficiata a autorităţilor.

DOCTOR
S. A. DAVID
Boli interne
şi de copii, boli de femei
Venerice, Sifilis
Blenoragia, vindecă radical în 9 ore
Iaşi, str. Costache Negri 3 (colţ Elena Doamna)
Cons. 8—12 dim. şi 2—9 seara

Citiţi şi răspândiţi „OPINIA"

Rezultat favorabil
al negocierilor anglo-ruse

LONDRA 11. — Agenţia Tass transmite că negocierile comerciale anglo-sovietice au dat rezultatele dorite în ceeace priveşte punctele principale ale acordului. Tratativele continuă. D. H. Wilson, ministrul de comerţ al Marei Britanii s'a înapoiat eri la Londra.

Pact comercial ceho-sovietic

MOSCOVA 11. — Ministrul cehoslovac al comerţului a încheiat eri un pact comercial pe o durată de 5 ani cu U. R. S. S. D-sa a declarat ziariştilor moscoviţi că este foarte satisfăcut de rezultatele obţinute.

O splendidă cometă
văzută din emisfera sudică a Pământului

CAPETOWN 11. — „Reuter" transmite:

Populaţia din provincia vestică a Coloniei Capului a văzut cea mai luminoasă cometa dela cometa Halley, apărută în anul 1910. Cometa era de culoare portocalie şi era cam de patru ori mai mare de cât o stea. Coada ei era îndreptată vertical şi uşor curbată, acoperind un unghiu de aproximativ 15 grade.

Dr. H. D. Jackson, dela Observatorul din Capetown, a declarat că „acesta este unul din cele mai mari evenimente astronomice". El a adaugat că această cometă va mai putea fi vizibilă câteva zile, în special în emisfera de sud.

CAPETOWN 11.— Asociated Press transmite:

Observatorul astronomic de la Harward din apropiere de Bloemfontein a fost asaltat Marţi cu cereri telefonice de informaţii asupra identităţii cometei ce a apărut Luni noaptea pe cerul Africei de Sud.

Această cometă, pe care membrii generaţiilor mai vechi a descris ca fiind cel mai strălucit corp ceresc văzut în Uniunea Africei de Sud din zilele cometei Halley — adică de acum 37 de ani, ar putea fi cometa „Hondas", anunţată pentru prima oară la 14 Noembrie în Japonia. Cel puţin aceasta este părerea d-rului J.S. Paraskevopulos directorului obs. dela Harward.

ORA 12

Astăzi izbucneşte greva generală
la Roma

ROMA 11. — Tratativele ce s'au dus aseară până după miezul nopţii între reprezentanţii guvernului şi cei ai muncitorilor, s'au întrerupt fără nici un rezultat.

Greva generală va izbucni azi în Capitala Italiei şi în toată regiunea centrală.

***

ROMA 11. — Funcţionarii publici italieni au cerut guvernului să autorize crearea de comitete de interior, desfiinţarea organizaţiilor neofasciste şi suprimarea presei reacţionare.

Intensificarea controlului la şcoli

BUCUREŞTI 11. — La Ministerul Educaţiei Naţionale a avut loc o importantă conferinţă prezidată de d. Gh. Vasilichi, subsecretar de stat la acest departament.

S'au luat în discuţii problemele şcolare, hotărându-se intensificarea controlului directoratelor şi a frecvenţei regulate a elevilor.

Pentru a se ajunge la rezultate mulţumitoare, s'a hotărît convocarea de conferinţe cât mai dese cu părinţii elevilor.

Instalarea ministrului naţionalităţilor

BUCURESTI 11 — Azi la orele 12 va avea loc instalarea d-lui Ludovic Takats ca ministru subsecretar de stat la Ministerul Naţionalităţilor.

La solemnitate va participa şi dl. dr. P. Groza, preşedintele Consiliului de Miniştri.

Noi fraude silvice

BUCUREŞTI 11 — Noui furturi masive de lemne dela Ocolul Silvic, s'au descoperit la Câmpina.

S'au făcut 26 de arestări.

Se ştie că furturi asemănătoare s'au comis şi la Braşov, Sibiu şi pe valea Trotuşului.

Proteguirea muncitorilor agricoli

BUCUREŞTI 11. — Pentru apărarea intereselor muncitorilor agricoli şi tuturor plugarilor care nu posedă mai mult de 1 ha. de pământ, vor fi prezentate Parlamentului în cea de a doua sesiune, legiuiri noui.

Combaterea evaziunei fiscale

BUCUREŞTI 11.—Legea pentru evaziunea fiscală a fost aprobată de comisia bugetară şi financiară a parlamentului de sub conducerea d-lui M. Ghelmegeanu. Legea va fi desbătută azi în Parlament.

TEATRUL „SCALA"
Vineri 12 Decembrie ora 4 şi seara ora 8
DUPA CEREREA GENERALĂ
Hipnotizatorul IOZEFINY
PREZINTA:
Ororile dela Auschwitz şi Pogromul dela Iaşi, săvârşite de fascişti.
Invazie cu purici, şobolani, inundaţie în sală, convorbiri cu dispăruţii etc.
Biletele la Orpheu, iar în ziua spectacolului la TEATRUL SCALA

BIBLIOTECA UNIVERSITĂȚII IAȘI

ANUL XXXIX Nr. 378

4 Pagini 5 Lei

Sâmbătă 13 Decembrie 1947

ABONAMENTE

Lei 450 . . . . 3 luni
„ 5.000 întreprinderi, autorități pe un an

Atelierele tipografice
IAȘI, STRADA LĂPUȘNEANU Nr. 37

OPINIA

ZIAR POPULAR COTIDIAN

Redacția și Administrația
IAȘI, STR. LAPUȘNEANU Nr. 37

TELEFOANE:
Redacția . . . Nr. 1209
Administrația . . „ 2042
Serv. de noapte . . „ 2088

Director C. R. GHIULEA

Pentru ce îi admirăm

pe cei dela Agnita-Botorca

Un sceptic sesizând entuziasmul nostru față de performanța de la Agnita-Botorca ne interpelează:

„In definitiv ce atâta gălăgie pentru câțiva km. de conductă? In țara asta s'au construit atâtea mii de km. linie ferată: industrii, poduri blocuri și șantiere, și nu au fost considerate de nimeni ca nimicuri..."

Scepticul nostru prieten deschide o discuție interesantă, întrucât ne dă prilejul să definim în mod exact, de ce apreciem cu atâta entuziasm vrednicia tinerilor U.T.M.-iști. Intr'adevăr s'au construit în această țară mii de km. de cale ferată. Mii de trenuri personale, rapide, aero-dinamice cutreeră ziua și noaptea pe aceste linii. S'au construit șosele elegant bitumate peste care circulă mii de turisme, limuzine și tot felul de vehicole confortabile. S'a gândit vre-odată cetățeanul nostru câte din acestea sunt în mod efectiv în serviciul poporului?

Intr'adevăr avem multe industrii, unde se lucrează cele mai neașteptate lucruri râvnite de poftele celor ce știu la ce să poftească. Câte din aceste industrii, de șampanie, de lichioruri, de șocolată, de conserve, de mobila, de vase emailate, de metalurgice fină, de gospodărie erau folosite în mod virtual poporului de țărani și muncitori, până anii aceștia.

Poate că ne-am suit însă prea sus cu pretențiile. In România au funcționat câteva industrii de zahăr. Zahărul nu e un aliment de lux. Până unde li s'a permis acestor industrii să se desvolte? Până acolo unde zahărul devenea ieftin, încât să fie la îndemâna fiecărui pui de țăran. Pentru ca zahărul să nu se efteneascâ prea mult, a funcționat un cartel al zahărului, care limita producția, până într'atâta încât să nu ajungă la țară și la mahala. Tot ce trecea de limită era exportat peste graniță cu jumătatea prețului pe care-l plăteam noi. S'au întâmplat lucrurile acestea pe alte meleaguri de cât la noi în țară?

Intr'adevăr avem și noi orașe frumoase. Blocuri, garsoniere, interioare pompoase și mărețe, muzee, teatre, operă, cinematografe... S'a întrebat amicul nostru vreodată, câți dintre țăranii noștri, au călcat măcar odată în viața lor pragul unui cinematograf?

Dar se construiau multe, chiar prea multe lucruri mi-

LAZĂR MARCU

(Continuare în pag. 3-a)

Cum se va preda destinatarilor poșta sosită din străinătate

Pentru a se curma în mod definitiv cu diferitele abuzuri care se comiteau în legătură cu poșta sosită din străinătate, a fost luată următoarea decizie:

Pe viitor orice scrisoare sosită din America, va fi deschisă la sediul poștei, în fața adresantului, a unui funcționar dela P. T. T. și a unui delegat al Băncii Naționale a României.

In felul acesta, se va pune ordine și în această chestiune care a dat naștere la o mulțime de reclamațiuni.

PE O STRADA DIN KIEV

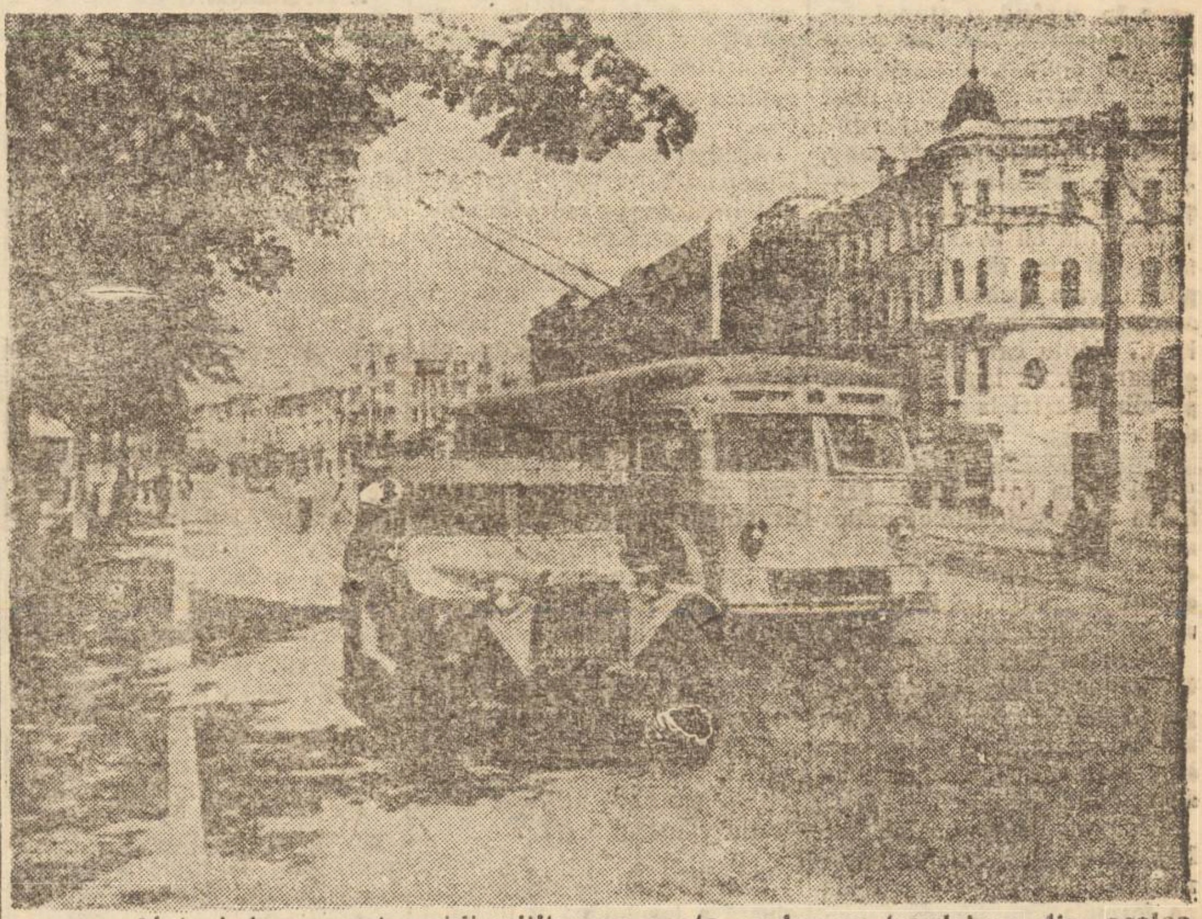

Alături de un automobil militar se poate vedea un troylebuz din acelea care au fost comandate și de municipiul Iași.

Vitrinele s'au umplut

și așteaptă clienții...

—Câteva aspecte și reflexii din piața ieșană —

Circulația mărfurilor pe piață s'a mărit în mod sensibil, în ultimile zile, dând o alta fizionomie pieții Iașului.

Unele articole care lipseau cu desăvârșire sau altele care s'au rărit sub puterea magică a baghetei speculanților, au început să se ivească și se găsesc chiar din abundență.

Așa s'a întâmplat cu fructele (care dealtfel sunt scumpe și nu se prea cumpără) cu ceapa, usturoiul, smântâna, etc.

Vitrinile magazinelor de galanterie, manufactură și mărunțișuri s'au îmbogățit și ele, etalându-și diferitele lor mărfuri cu puncte sau fară, etichetate cu prețurile oficiale, aprobate de organele Ministerului Industriei și Comerțului.

Cu toate că lumea se plânge de lipsa numerarului, totuși clienții dau buzna să cumpere cât mai mult.

O gospodină ce s'a oprit în fața unei vitrine, unde oamenii se îmbulzeau, dupa ce privi cu admirație, bogăția de mărfuri, o luă calma înainte, exclamând cu bucurie:

— Nu mă grăbesc deloc, mărfuri vor fi tot mai bune și mai multe. Nu e nici o grabă...

Firește. A avut dreptate gospodina. Sunt toate motivele, să se prevadă începutul unei vieți economice noi, cu alte posibilități ca până acum și după norme stabile.

In celelalte compartimente

Papetărie, librărie, parfumerie, jucării, se poate afirma că asortimentul nu lasă de dorit. Unele prețuri par exagerate, din cauza lipsei de numerar. Ele sunt însă așa, pentru că necesită importarea unor materii prime sau industrializarea care la fe

D.

—(Continuare în pag. 2-a)—

Inaugurarea

Școalei Technice Gr. II din localitate

In prezența reprezentanților Ministerului Muncii și corpului didactic s'a inaugurat activitatea Școalei technice gr. II din localitate.

După slujba religioasă, pr. Ocneanu, luând cuvântul, a binecuvântat pe cei ce s'au străduit să înființeze acest așezamâat de educație și pregatire profesională.

Dl. prof. I. Cosma, a arătat scopul și însemnătatea acestei instituții și îndatoririle acelora care frecventează această școală.

Dl. prof. Octav Șuteuca, în numele Partidului Social Democrat, aduce salutul organizației insistând asupra realizărilor Guvernului și propune sa se expedieze o telegrama de mulțumire d-lui Ministru Lothar Rădăceanu și d-lui Ministru Gheorghiu Dej.

Dl. prof. Mihail I. Vasiluță, scoate în evidența rolul corpului didactic în opera de asistența, educație și pregatirea profesională a meseriașului — care prin munca, rabdare și disciplină — va juca un rol hotarîtor în viața economică și socială a țării.

Prin crearea Școalei technice, umilul ucenic de atelier va putea să pașească cu încredere pe treptele învățământului superior.

Dexterități

Un cetățean ne scrie:

„Am două fete care învață la același gimnaziu unic una cârâe ca o cioară: iar cealaltă cântă dumnezeește. Să vedeți însă minunea, cea care cârâe e notată excepțional la muzică și conduce corul clasei, iar cea care cântă dumnezeește trece neobservată, mai mult, nici măcar în cor nu este aleasă.

Pardon, pentru complectare: amândouă au aceeași profesoară de muzică deși sunt în clase diferite.

Ce sa fie asta?

Nedumerirea cetățeanului este cât se poate de justificată. Intr'adevăr se întâmplă la liceele noastre asemenea inadvertențe. Dacă la obiectele generale faptele pot trece neobservate, ele sar în ochi tocmai la dexterități care apelează la calități sau la talentele excepționale. Insă dexteritățile, adică muzica, desemnul, gimnastica, lucrul de mână, sunt cele mai neglijate obiecte, chiar de către profesorii respectivi. Sunt profesori care au ambiția ca din clasa lor să iasă talentele ce mocneau sub cenușă. Deaceea le caută cu lupa și stimulează copii.

Din păcate aceștia sunt foarte puțini. Majoritatea sunt niște formidabili chiulangii, adică se iau la întrecere cu micii lor elevi, în a transforma orele lor în ședințe de sfat sau cascat. Pun note la întâmplare și prin atitudinea lor desinteresată, descurajează copii cu viitor.

Am vrea ca odată pentru totdeauna dexteritățile să fie trecute printre obiectele serioase, iar profesorii la care facem aluzie să învețe pe copii întreg programul ce le este încredințat, pentru că cei ce au alcătuit acest program probabil că au avut ceva în vedere. Dacă li se pare inutil sunt datori să sesizeze Ministerul, care va judeca și probabil că va lua o măsură. Sau va desființa programul sau va desființa... pe profesorii chiulangii.

Și pentru că nu putem cere de la profesori un asemenea autocontrol credem că e locul ca domnii directori de școli sau inspectori să vizeze. ACELAȘ

Viața politică

Pe marginea actualității

Luând cuvântul la o recentă festivitate plugărească, d. prim-ministru Dr. Petru Groza a dat unele indicații politice foarte interesante.

Inlăturarea strigoilor

Despre foștii colaboratori tătărasceni, șeful guvernului a precizat:

— *„Am curățat din casa noastră pe toți acei care au rămas cu gestile trecutului și n'au vrut să și-le recunoască, sau au încercat să întoarcă iarăși vremurile.*

„Am scos din rândurile noastre pe toți acei care n'au vrut să înțeleagă și să învețe... Și acum nimeni nu se mai poate pune în calea noastră... Vom fi necruțători față de toți strigoii trecutului".

Așa dar, ultimul „strigoi" care s'a retras decurând la Poiana-Gorj, nu va mai avea prilej sa pue bețe în roata regimului actual.

Șeful guvernului consideră definitivă ieșirea d-lui Tătărescu din viața politică. Dar acelaș definitivat l-ar privi și pe d. Petrică Bejan cu încercările lui de organizare nouă sub o firmă veche, cu moravuri neschimbate.

Tătărăscenii și stabilizarea

In afară de sarabanda americănească dela departamentul externelor, tatărascenii încercaseră sa introducă injoncțiunea imperialismului apusean și în operația de stabilizare a leului.

Dl. Dr. Groza a destăinuit că: fostul vice-președinte de consiliu și fostul ministru de finanțe au cerut să se facă împrumuturi în America sau Anglia, așa cum se făcea altadata. Insă stabilizarea a fost realizata fară asemenea împrumuturi pentru care ar fi trebuit să plătim dobânzi grele.

Și dacă nu i-au izbutit planurile, d. Puiu Alexandrini a încercat în tot chipul să torpileze reforma monetară. In acelaș scop i-a acordat și d. Tatarescu ajutor „diplomatic".. și complotist.

Insa n'au avut noroc.

O singură stabilizare

Stabilizarea a rămas bine făcută.

Și d. Dr. Groza, referindu-se la zvonurile unor intriganți, a precizat încă odată:

„Noi am făcut reforma monetară; am stabilizat moneta noastră. Dar a doua stabilizare nu mai vine. Banul nostru este acum un pui de leu, dar îl vom face noi să devină

Obs.

—(Continuare în pag. 2-a)—

Conferința directorilor

Camerelor de Agricultură din întreaga țară prezidată de d. Ministru Traian Săvulescu

Pe ziua de 15 Decembrie crt. are loc la București conferința directorilor Camerelor de Agricultură din întreaga țara.

Se vor da cu acest prilej rapoartele de activitate și realizările de până acum în sectorul agricol, urmând să se stabilească planul de lucru pentru viitor.

Conferința va fi prezidată de d. prof. univ. Traian Săvulescu, Ministrul Agriculturii și Domeniilor.

Galeria ațâțătorilor la război

Iohn Foster Dulles

Portretul unuia din pionii cei mai principali ai reacțiunii monopoliste internaționale

John Foster Dulles este un important om de afaceri având totodată o mare influență în cercurile politice americane. E greu de a preciza profesia acestui personaj. E avocat, bancher, industriaș, scriitor, diplomat, ofițer în retragere, unul din șefii partidului republican, șeful bisericii protestante, filantrop și conferențiar.

In 1917 John Dulles avea calitatea de „agent special" al guvernului american cu misiuni în America Centrală. Doi ani după aceea este consilierul președintelui Wilson la Conferința de Pace dela Versailles.

In 1919 îl găsim ca delegat al Statelor Unite în comisia aflată pentru reparații și în Consiliul economic suprem aliat unde colabora cu Hoover.

Relațiile cu naziștii și cu Franco

Mai târziu Iohn Dulles participă la numeroase afaceri financiare și politice internaționale. El este unul din autorii planului Dawes cu ajutorul căreia Schacht și Co. au căpătat devize pentru Germania. El este consilierul guvernului polonez, în 1927 atunci când acesta a făcut reforma financiară. Il găsim după aceia în postul de avocat principal al creditorilor americani după falimentul scandalos a lui Ivar Kreuger regele chibriturilor. In 1933 după venirea la putere a lui Hitler, Dulles este delegatul american la conferința pentru reglementarea datoriilor germane în străinătate. Mai târziu Iohn Dulles se prezintă în calitate de apărător a lui Franco într'un proces venit spre judecata în fața unui tribunal american. El este principalul consilier juridic și directorul monopolului internațional al nichelului.

Numele sau figurează deasemeni printre membrii consiliului de administrație a multor alte mari întreprinderi.

Cariera politică

Rolul său în viața politică americană este bine cunoscut. Mâna dreaptă a lui Thomas Dewey, el este recunoscut ca purtătorul de cuvânt al politicei externe al partidului republican.

Se știe deasemeni că a participat la numeroase conferințe internaționale după acest război. In calitate de consilier general al delegației americane la conferința ONU, la San Francisco în primăvara anului 1945, consilier a lui Byrnes la conferința miniștrilor de externe în toamna lui 1945 la Londra și delegat american la adunarea generală a ONU la New-York

G. I.

—(Continuare în pag. 2-a)—

Opinia publică

Perceptori distrați

Uneori, perceptorii noștri sunt distrați, în exercițiul funcțiunii. Așa se explică faptul că neglijează să opereze în registrul de roluri și solicită contribuabilului a doua, parte și a treia oară, un impozit plătit odată.

Depildă, un onorat perceptor municipal a emis chitanțe de prestații și de taxă pentru pompieri, pe trei ani din urmă, în comptul unor cetățeni care au achitat la vreme.

Eroarea ar fi reparabilă. Dar se întâmplă ca unii contribuabili să piardă chitanțele vechi, și atunci repararea se face greu, sau nu se poate face de loc.

Cum bănuim că nimeni n'are interes să năpăstuiască pe altul, ci încurcăturile se datoresc numai distracției unor funcționari în timpul serviciului, ar fi de dorit să se reintroducă atenția în munca de biurou și ordinea în ținerea scriptelor.

Oamenii sunt destul de împovărați cu tot soiul de angarale. Să mai plătească bir și pentru hatârul perceptorilor distrați, n'are nici un haz.

SPORT

Dacă va fi bine şi la iarnă... frig
IAŞUL VA PARTICIPA
la campionatele naţionale de hockey pe ghiaţă

Joc de calificare cu Buhuşul

Sezonul de hockey va începe în curând şi atunci echipele ieşene vor avea de spus un cuvânt. Iarna trecută oraşul nostru avea doar două echipe de hockey pe ghiaţă: H. C. Vântu şi H. C. Macaby. Şi dacă memoria nu ne înşeală, ni se pare că în iarna precedentă au avut loc tot atâtea partide de hockei pe ghiaţă, câte echipe existau; adică două. In ambele jocuri H. C. Vântu care era fosta grupare H. C. Iaşi, a învins pe alb-albaştri la un scor ridicat.

*

Azi aflăm că Iaşul va participa la campionatele naţionale dela Cluj. Această participare este condiţionată însă de un lucru. Căci iată despre ce este vorba:

S'a hotărît ca la campionatul naţional de hockey pe ghiaţă care se va disputa anul acesta la Cluj, să participe şase formaţii campioane de regionale.

Campionatul naţional de hockey va lua numele de Divizia Naţională şi se va disputa pe formula unui turneu Clujul şi Bucureştii vor participa cu câte 2 echipe, Târgul Mureş şi Miercurea Ciuc cu câte o echipă. Pentru calificarea echipelor participante la Divizia Naţională, învingătorul dintre Iaşi şi Buhuşi va juca cu a doua formaţie bucureşteană, iar învingătorul dintre Sighişoara şi Tg. Mureş se va califica direct.

*

Aşadar, echipa de hockey ieşeană va trebui să joace mai întâi cu formaţia Textilei Buhuşi, probabil la Iaşi, şi dacă eventual se va califica, va trebui să susţie finala cu cea de-a doua echipă bucureşteană: Stadiul Român, ori Juventus. O misiune ce-i drept dificilă, care va costa multe emoţii pe coechiperii Iaşului! Intr'un număr viitor vom reveni asupra acestui subiect, arătând numele jucătorilor care ar putea reprezenta cu succes culorile Iaşului şi care ar fi capabili să formeze un H. C. Iaşi puternic.

*

S'a mai luat hotărîrea ca să se dispute şi un campionat naţional de patinaj, figuri şi viteză, tot la Cluj cu participarea tuturor amatorilor acestui sport, din ţară.

*

Campionatul de hockey pe ghiaţă a Iaşului va fi încheiat până la data de 10 Ianuarie, aceasta bineînţeles dacă va fi ghiaţă.

Hotărîrea de mai sus a fost luată de Federaţia Română de Hockey pe ghiaţă (FRHG).

La Teatrul Naţional
s'a sărbătorit aplicarea statutului artiştilor

Miercuri 10 Decembrie în sala de repetiţii a Teatrului Naţional din Iaşi a avut loc şedinţa sindicatului artiştilor. Cu această ocazie a fost sărbătorit de artiştii Teatrului Naţional aplicarea statutului.

Se ştie că statutul artiştilor produs de Confederaţia Generală a Muncii deşi aprobat de Guvern nu fusese aplicat din vina ministerului de finanţe care refuza respectarea măsurilor luate.

Din această cauză artiştii Teatrului Naţional din Iaşi nu primiseră salariile pe trei luni.

Odată cu instalarea la Ministerul de Finanţe a d-lui Vasile Luca statutul a fost respectat întocmai.

Din grija muncitorilor

In prezenţa d-lui director Marin Iorda au luat parte tot corpul artistic şi tehnic al teatrului.

A luat cuvântul dl. C. Protopopescu din partea Sindicatului care a subliniat însemnătatea aplicării statului pentru artişti-muncitori. D-sa a evidenţiat grija muncitorilor care prin Confederaţia Generala au asigurat un trai omenesc artiştilor. In acelaş timp d-sa a arătat obligaţiile artiştilor de a merge pe calea luminării maselor.

Cu ocazia împlinirii a trei luni de activitate d. C. Protopopescu a prezentat d-lui Marin Iorda, mulţumirile colectivului teatrului pentru felul în care d-sa a condus teatrul.

Un pom de Crăciun

In continuarea şedinţei sindicale, artiştii şi-au luat obligaţia de a face un Pom de Craciun din contribuţia comună, pentru copiii săraci. D-l Marin Iorda a anunţat ca d. Ion Pas Ministrul Artelor va contribui deasemeni la acest pom.

In continuare s'au desbătut probleme privind interesele teatrului.

RED.

Citiţi „OPINIA"

Iohn Foster Dulles

(Continuare din pagina I-a)

în 1946. Actualmente face parte din delegaţia care însoţeşte pe d. Marshall la Londra.

Sprijinitor al organizaţiilor fasciste

Un aspect puţin cunoscut al lui Iohn Dulles e faptul că a acordat sprijin Comitetului „America înainte de toate" organizaţie centrală a fasciştilor americani care la începutul acestui război a dus o propagandă în favoarea Germaniei şi împotriva intrării în război a Statelor Unite. Pe atunci Dulles era unul din cei mai înfocaţi izolaţionişti.

Deasemeni nu-i scapă nici o ocazie de a ataca Uniunea Sovietică şi a calomnia poporul sovietic.

Relaţii...

Strălucita carieră a lui Dulles, influenţa sa politica şi bogăţia sa se datorează în cea mai mare parte relaţiilor sale cu miliardarul american Rockefeller proprietarul trustului mondial de petrol „Standar Oil" şi a altor numeroase monopoluri precum şi stăpânul celei mai puternice bănci din lume „Chase Naţional Bank" a cărei bilanţ se ridica la cifra de 4,7 miliarde dolari.

Cercul s'a închis

Fratele său Allan Dulles ocupa postul de director al sucursalei din New-York a marei bănci germane Schröder.

Lanţul este închis. Se pot vedea lim, de toate verigele: Iohn Dulles, Allan Dulles, Rockefeller şi marea finanţă germană.

Gerhard Westrick avocat german era reprezentantul „Biroului de afaceri Iohn şi Allan Dulles" în Germania. Westrick era fruntaş nazist. Fratele său Gerhard Westrick era trimisul special al lui Ribentrop în America pentru a lega relaţii cu izolaţioniştii.

Se vede clar ca Dulles este reprezentantul lui Rockefeller şi a lui Schröder este reprezentantul marei finanţe americane şi a anexei ei germane a acelui grup de mari exploatatori, inamicii cei mai înverşunaţi ai pacii între naţiuni.

. . . .

Şi Iohn Foster, Dulles a fost alesul d-lui Marshall pentru „a vedea" la faţa locului ce e cu grevele din Franţa.

„Barbă Cot"
Din culisele teatrului. Veterani ai basmelor Muncă şi realizări

de MIRCEA BANU

La Teatrul Naţional actorii au întinerit. „Barbă Cot" a adus un suflu de zburdalnică tinereţe printre toţi cei care contribue la realizarea acestui spectacol.

Bucuria copiilor şi a... bătrânilor

Piesa „Barbă Cot" este o poveste feeric scrisă în versuri de actorul bucureştean Ion Iliescu.

Piesa a fost reprezentată acum caţva ani la Teatrul Muncitoresc din Bucureşti în direcţia de scenă a d-lui Marin Iorda cu autorul în rolul principal.

Ulterior piesa a fost tipărită şi editată în editura „Bucur Ciobanul".

Propriu zis nu este un basm care se adresează numai copiilor. Miezul piesei este plin de tâlc şi de omenesc, textul are humor şi duioşie în egala masura şi are versul bine strunit în cadenţări armonioase.

Pentru buna reuşită a acestui spectacol nu s'a precupeţit nimic.

„Barbă-Cot"... director de scena

Pe dl. I. R. Matache directorul de scena al piesei îl poţi gasi cu greu printre mulţimea de copii din cauza staturii sale.

Insă în acelaş timp e în toate părţile. Şi pe scenă, şi în sala, şi în atelier sau la recuizita. Trebue sa ai picioare repezi pentru a putea sa vorbeşti cu el.

Are acum ocazia să dovedească odată mai mult alese însuşiri regisoriale şi o imaginaţie bogată. Se poate socoti în teatru ca unul din directorii de scena cu cele mai mari succese de public: „Punctul negru", „Otrava", „O crimă celebra", „Baba Hârca", etc.

— Celor care îmi spun că folosesc prea mult spectaculosul, va spune d-sa, le raspund ca aceasta este şcoala pe care am învaţat-o dela marele meu profesor Ion Aurel Maican. Pentru aceasta piesa a depus toată munca tot colectivul artistic, de la maşinişti până la interpreţi.

Printr'o muncă neîntreruptă, în slujba celor mulţi, actorii au să-şi dovedească recunoştinţa lor faţă de muncitorii care le-au asigurat o existenţă omenească.

„In ceeace priveşte viitorul sper să pot monta o piesă de substanţă, o piesă din marele repertoriu" a încheiat dl. I. R. Malache.

„Impărat şi Zmeu"

Când este vorba în teatru să se joace o piesă pentru copii, toată lumea ştie ca va juca şi dl. C. Sava. Astfel a jucat printre altele în: „Harap-Alb", „Rodia de aur", „Merele de aur", „Alba ca Zăpada", „Inimă de mamă" etc. etc.

De obicei este sau zmeu sau împarat, după nevoie. Cu fizicul şi vocea d-sale, este cel mai nimerit în asemenea roluri.

Şi azi, mulţi din cei odinioara copii, îşi amintesc cum se ascundeau în braţele părinţilor când dl. C. Sava juca pe zmeul din „Harap Alb".

Din distribuţie mai fac parte d-nii; Şt. Dâncinescu — simpaticul Barba-Cot, d-nele Zoe Diacu şi Virginica Balanescu — două gingaşe prinţese, d-nii Remus Ionaşcu şi Mihai Gresariu — Tufa şi Buştean— 2 sfetnici bufoni, d-nii I. Schinbinski şi Puiu Simionescu doi tineri Feţi Frumoşi şi dl. Anton Dumitrescu.

Şi 60 copii:

Un rol de seamă în ansamblul piesei îl deţin copiii orfelinatului ORT care cânta şi danseaza în piesa sub conducerea d-nei prof. Bancea. D-sa cu o rabdare şi o grijă deosebită a pregătit cu micuţii orfani o serie de dansuri care vor face deliciul spectacolului. De toate mărimile, copiii vor fi în piesă regi, pitici, zâne, flori şi gâze.

Ei vor dansa în ritmul muzicei compusa special de d. prof. George Pascu care va dirija orchestra compusa din elemente ale Filarmonicei.

Şi un pictor scenograf nou

Sus, în podul teatrului, printre cutii cu vopsele şi pensule lucreaza d. Mircea Matcaboji care işi face debutul pe scena Teatrului Naţional în calitate de pictor scenograf.

Am putut vedea o parte din dansurile executate şi ne-am convins de fantezia bogată şi de imaginaţia tânarului pictor.

Şi desigur după reuşita acestui prim spectacol, d-l Matcaboji işi va avea locul meritat în teatru, acolo unde a reuşit sa ajunga prin munca proprie, fără profesori sau îndrumatori.

O premieră cu fast

Marţi 16 Decembrie are loc premiera feeriei „Barbă-Cot" pentru care s'a pregatit un cadru festiv.

Va fi o ocazie de afirmare a posibilităţilor regionale ale d-lui I. R. Matache, dar şi un spectacol menit să aducă prin variaţia sa de costume, lumini, muzici şi efecte scenice, câteva ceasuri de placuta destindere.

Un spectacol pentru cei mici care... va avea mai mulţi spectatori mari!

MIRCEA BANU

Vitrinele s'au umplut
şi aşteaptă clienţii

— (Urmare din pag. I-a) —

necesită cheltueli.

Se anunţă însă că şi în acest sector o serie întreagă de măsuri vor fi îndreptate în mod raţional, acolo unde se va simţi nevoia.

Coloniale, alimentare

Au apărut, numeroase produse alimentare, care lipseau în chip frecvent.

Cafeaua veritabilă şi ceaiul se găseşte, dar cetaţenii nu dau navala. Ei s'au obişnuit deacum cu sobrietatea. Ceaiul de tei şi surogatele, par a fi mai apreciate de cetaţeni.

Distribuirea normala a zaharului, a înbucurat şi mai mult masele consumatoare.

Untdelemnul se găseşte şi separat de raţii cu preţul de lei 80—100 la producator.

Perspectivele sunt promiţătoare în ce priveşte aceasta producţie şi sa nadajduim, distribuţia se va normaliza.

Cartofii

Alimentul acesta primordial iarna, nu lipseşte. Datorita măsurilor luate pentru colectarea şi distribuţia lor, ele se găsesc la preţul de 5 sau 6 lei.

Marmelada

Din cele 480 vagoane de marmeladă ce s'au fabricat, urmează să sosească şi în Iaşi o cantitate apreciabilă.

Perspective apropiate

In general situaţia prezintă un orizont îndestulator, ţinând seama de masurile de coordonare a producţiei şi distribuţiei în toate domeniile.

Ţinând seama că sărbatorile se apropie, autorităţile vor căuta să înlesnească abundenţa tuturor celor necesare şi să provoace scăderea continuă a preţurilor, pentru ca produsele alimentare sa devină cât mai accesibile marilor mase de consumatori.

Vizita d-nei ministru FLORICA BAGDASAR
a Partidul Naţional Popular org. Iaşi

Cu prilejul inspecţiilor pe care d-na dr. Florica Bagdasar, Ministrul Sănătăţii le-a făcut în oraşul nostru d-sa a vizitat şi organizaţia Partidului Naţional Popular, unde i s'a făcut o entuziastă primire.

D. prof. C. Nicuţă în numele organizaţiei Iaşi îi urează bun sosit.

D-na ministru salutând marele număr a membrilor participanţi, arata că Partidul Naţional Popular işi pune ca prima problema să fie un factor important, pentru lamurirea maselor.

Faptul ca la Partidul Naţional Popular, se discuta probleme cu caracter social pur nu poate sa fie decât un pas înainte pentru crearea unei noi conştiinţe cetaţeneşti.

Munca este singura preocupare de viitor. Partidul Naţional Popular nu se considera o clasa, caci nu are interese speciale, ci considerându-ne toţi muncitori, ne integram alaturi de clasa muncitoare, sa impingem paşii spre socializare. Noi ne putem împaca destul de bine cu doctrina care apeleaza la raţiunea şi sentimentul omului conştient. Noi nu avem interese ci un ideal: realizarea unei societaţi noi, care duce la ridicarea întregei omeniri. Noi vom fi intermediarii între lumea veche şi lumea nouă, ce se cladeşte.

Referindu-se apoi la situaţia organizaţiei Iaşi, d-na dr. ministru Florica Bagdasar, îşi exprima satisfacţia ca organizaţia este puternica şi ca P.N.P. creşte din zi, în zi.

Deasemeni d-sa nu poate trece cu vederea participarea femeilor la activitatea P.N.P.-ului. Aceasta dovedeşte—remarcă d-sa—ca femeile pot fi un factor de progres.

Mulţumind încă odată pentru primirea facută, arata că pleaca cu o impresie destul de placuta despre organizaţia de Iaşi şi urează spor la munca de luminare a maselor.

Crucea Roşie
în sprijinul copiilor săraci din Iaşi

La Crucea Roşie din localitate a fost anunţată sosirea apropiată a unei cantităţi de 400 kg. lână, expediată de către Centrala Crucii Roşii din Capitală. Intreaga cantitate va fi prelucrată prin grija Filialei de Crucea Roşie Iaşi, iar îmbrăcămintea care va rezulta, va fi distribuită, în special, copiilor din preventorii.

Deasemenea, cu ocazia Sărbătorilor Crăciunului Crucea Roşie va distribui importante cantităţi de jucării pentru copii.

AZI

Vineri 12 Decembrie 1947

Ort. Sf. Spiridon Ep.
Cat. Sf. Maxenţiu
Ebr. 29 Kislev 5708 Hanuca 1

Farmaciile de serviciu

Farmacia Grozea str. Lăpuşneanu
Farmacia Pro Sana str. Ştefan cel Mare
Farmacia Welt str. Cucu
Farmacia David str. Socola

PROCUROR DE SERVICIU
D. G. M. Pârlea str. Vânători Nr. 11

O seară de muzică
lieduri şi arii

Duminică 7 Decembrie a.c. a avut loc în sala de festivităţi a Comitetului Democrat Evreesc din localitate o foarte reuşită manifestaţie muzicală.

La ora 5 d. a. sala era arhiplină de un public venit să asculte programul de muzică aleasă.

Concursul dat de d-ra Iudith Bercovici şi de d-na Sitela Focşăneanu erau o garantie de reuşita festivalului.

Alcătuirea şi prezentarea programului s'a făcut de d av. Willy Finchelştein un emerit profesor de muzică, fost director al conservatorului evreesc de muzică din Iaşi, conservator care din nefericire s'a închis.

După prezentarea programului făcută de dl. av. Willy Finchelştein, d-ra Iudith Bercovici o tânără de mare talent muzical acompaniată de d-na Sitela Focşăneanu a executat cu o deosebită virtuozitate următoarele lieduri şi arii.

Partea I. Tre Giorni de G. B. Percolesi, Adelaida de L. v. Bethoven, Heidenroslein şi Die Forelle de Fr. Schubert, Serenada de J. Brahms, Bohema de G. Puccini, Lucia de G. Donizetti.

Publicul a mulţumit prin aplauze prelungite minunata execuţie.

In partea doua a programului un Trio-voce, violoncel şi pian a executat cântecul palestinean Kinereth aranjat de prof. Achim Stoia.

Un quartet de coarde executat de d-nii Podlovski Ciorăscu, Petrescu şi Boleanu, a încheiat partea a doua a programului.

In partea 3-a a programului d-ra Iudith Bercovici a continuat programul cu Cântec de Leagăn de I. Borgovan, Vai bădiţă de T. Brediceanu Cântec de Leagăn de A. Gretschanov încheind programul cu minunatul „Il Baccio" de Arditti. Dşi d-ra Iudith Bercovici a executat toată partea de canto a programului a reuşit să cânte cu aceeaşi prospeţime dela început până la sfârşit nedând semne de nici un fel de oboseală. Acompaniamentul la pian a d-nei Sitela Focşăneanu a fost desăvârşit. O menţiune specială merită d-na Sitela Focşăneanu care şi-a dat concursul la partea instrumentală a programului.

Comitetul Democrat Evreesc înţelege să organizeze şi pe viitor festivaluri muzicale pentru ridicarea nivelului artistic al populaţiei evreeşti. Masselor populare li se poate oferi şi muzică serioasă.

Muzica clasică în înţelesul de muzică de buna calitate nu trebue să fie apanagiul unui cerc redus de cunoscători.

Ea trebue să pătrundă în massele mari populare şi să deschidă orizontul artistic ale acestor masse.

Dela conservatorul
de Muzică şi Artă Dramatică «George Enescu»

Sâmbătă, 13 Decembrie ora 17,30 va avea loc în localul Conservatorului de Muzică şi Artă Dramatică a 2-a şedinţa dramatico-expermentala.

Se vor prezenta scene din Cinno şi Proyect de Corneille de către urmatorii studenţi din clasele de drama a d-nei Gina Sandri Bulandra şi a d-lui Manole Foca, d-rele Marg. Zamfirescu, Eug. Gheorghiu şi Silvia Cojan şi d-nii D. Creţu, C. Pânzaru, Mircea Onofrei, P. Manea, T. Bradescu, N. Creţu şi Traian Şerpescu.

Şedinţa ve fi prezidată de d. prof. Octavian Gheorghiu

Citiţi Opinia

Pe marginea actualităţii

(Urmare din pag. I-a)

leu mare şi puternic"

Proprietatea individuală

Printre zvonurile răspândite de elemente dizolvante, este şi acel ca guvernul ar intenţiona sa grupeze cu deasila pe ţarani în colhozuri.

Adresându-se plugarilor, d. dr. Groza le-a spus raspicat:

— *„Noi nu numai că nu vrem să înfiinţăm colhozuri,* dar vrem sa va întarim dreptul de proprietate asupra pamântului vostru.

„Mai mult decât atât; vrem să vă organizăm aprovizionarea cu produsele de care aveţi nevoe; să vă uşurăm munca, înlesnindu-vă cu împrumuturi de bani şi maşini agricole, ca să ajungeţi astfel cu o muncă mai uşoară la un rod mai bun".

Prin urmare, proprietatea individuală e garantată. Dar nu o proprietate de speculă şi de exploatare a omului, ci *proprietate de muncă.*

Linie aeriană
Bucureşti-Sofia

BUCUREŞTI 11. — Au fost restabilite legăturile aeriene între Bucureşti şi Sofia.

Toate întreprinderile industriale și comerciale obligate să înainteze tabele de salariați

Comunicatul Oficiului Economic Județean

In conformitate cu Decizia Ministerială Nr. 5423 din 3 Decembrie 1947, publicată în Monitorul Oficial Nr. 283 din 6 Decemvrie 1947.

Se aduce la cunoștință următoarele:

1.— Toate instituțiile publice și particulare precum și toate intreprinderile industriale și comerciale de orice natură care funcționează sau își au centru de exploatare în raza județului sau Municipiului Iași, sunt obligate a înainta Oficiului Economic Județean Iași situația numerică a salariaților și membrilor lor de familie conform normeior și modelului de mai jos.

Situația se va întocmi strict modelului și se va arăta efectivul numeric al salariaților din instituție sau intreprindere la datele de 1 August 1947 și 1 Noemb. 1947.

2.— Clasificarea salariaților la data de 1 August 1947 va fi aceia care a existat la acea dată în instituțiea sau intreprinderea respectivă înscrisă în economate pe categorii de muncă, așa cum indică modelul de situație. Dacă instituția sau intreprinderea nu a avut economat își va trece efectivul așa cum a fost clasat la salarizare.

3. Clasificarea salariaților pe categorii de muncă la data de 1 Noembrie 1947, va fi aceia stabilită de conducerea intreprinderii, de acord cu comitetul de fabrică sau sindicatul resrectiv.

4. In efective vor fi trecuți și salariații care din diferite motive nu au primit cartele în luna Noembrie 1947. Categoria lor de muncă va fi stabilită tot de Conducerea Intreprinderii de acord cu Comitetul de Fabrică sau sindicatul respectiv.

In modul acesta toți salariații dintr'o intreprindere vor fi clasificați pe categorii de muncă.

Acelaș procedeu se va aplica și în clasificarea funcționarilor publici și particulari cu observația că reprezentarea pe categorii de muncă a funcționarilor care nu au primit cartele pe luna Noembrie 1947 se va face prin simpla trecere a lor la categoria „Funcționari". In modul acesta toți funcționarii dintr'o intreprindere sau instituție vor fi clasificați la categoria lor de muncă.

Nici un salariat dg nici un fel să nu rămână netrecut în situația numerică cerută.

In rubrica „cartele distribuite la 1.VI.1947" se va trece cu exactitate numărul de cartele primite din fiecare tip, diferența de numar între cifra salariaților și cea a cartelelor distribuite reprezentând efectivul ce nu e primit cartele.

5. Intreprinderile care au centre de exploatare și salariați în mai multe județe, vor întocmi situații și vor comunica fiecarui Oficiu Economic efectivul ce-l are în județul respectiv.

6. Situația salariaților din instituțiile publice va fi întocmită de către șeful instituției și va cuprinde toți salariații cu membrii lor de familie dela oraș și dela sat, care funcționează în cadrul instituției respective.

Administrația Financiară va întocmi situația trecând toți salariații fiscali urbani și rurali, dela ultimul agent până la șeful instituției inclusiv.

La fel se va proceda cu salariații Ministerului Educației Naționale, ai Minist. Muncii, Ministerului Industriei și Comerțului, Ministerului de Justiție etc.

7. Situațiile trebuiesc întocmite cu cea mai mare exactitate și să nu cuprindă date false, în plus sau în minus.

Situația se va întocmi în trei exemplare din care unul vizat de Oficiu se va înapoia instituției sau intreprinderii.

Depunerea situațiilor se va face la Oficiul Economic Județean Iași în zilele de 12, 15 și 16 Decembrie 1947 numai între orele 15—19.

Se atrage atențiunea că nerespectarea în intregime a acestui comunicat va fi sancționată conform legii pentru reprimarea speculei ilicite și a sabotajului economic nr. 351 | 1945 cu complectările și modificările ulterioare și legii nr. 252 | 1947.

*

Tabelul model care urmează a fi completat de intreprinderi îl vom publica în ziarul nostru de mâine.

Arestarea unei hoațe

Acum câteva zile, d. consilier P. Pașnicu a adus la cunoștința circ. I-a poliție printr'o reclamație, că banuește pe femeia Floarea Vasiliu din str. Morilor 58, fostă în serviciul d-sale, ca fiind autoarea unui furt comis la locuința sa.

Cazul fiind cercetat de d. comisar Cezar Cruceanu, a fost efectuată o percheziție domiciliară la locuința banuitei. Cu această ocazie au fost găsite două geamandane pline cu îmbracăminte și albituri casnice, aparținând reclamantului. Hoața declară că aceste lucruri le-a sustras în timpul serviciului. Lucrurile au fost înapoiate păgubașului.

ECONOMATUL MILITAR
JUDEȚEAN IAȘI
ANUNȚ

Ofițerii și subofițerii de rezerva care n'au ridicat dela Economat Militar Județean Iași cotizațiile, sunt anunțați pe aceasta cale că ultimul termen pentru ridicarea acestora este 16 Decembrie 1947.

Sumele neridicate până la această data vor fi depuse la C. E. C. cont blocat.

Șeful Econom. Milit. jud. Iași
Ad-tor locot. *M. Gheiescu*

Noul sediu al „UNSR"-ului

In urma intervențiilor făcute de către conducerea ieșeană a „Uniunii Naționale a Studenților Români" s'a admis ca Hotelul Continental să fie viitorul sediu al UNSR.-ului.

Cu toate ca imobilul este în parte avariat, se crede că prin diferite colecte pe care le fac studenții, fostul hotel Continental va fi reparat până la Crăciun.

Citiți „OPINIA"

Noui mărfuri și materii prime sosite din U. R. S. S.

După ultimele comunicări telegrafice ale punctelor vamale de frontieră, au mai sosit din U.R.S.S., următoarele cantități de mărfuri, mașinile și materii prime, în cadrul acordului comercial dela 20 Februarie:

La 26 și 27 Noembrie a. c. prin punctul vamal Socola, 544.000 kgr. produse metalurgice pentru Odesfer;

La 29 și 30 Noembrie a. c. prin aceiași vamă, 167.300 kgr. lox metalurgic și 339.650 kgr. caramizi refractare, mărfuri aduse prin Odesfer și destinate industriei noastre siderurgice; deasemeni, cantitatea de 13.200 kgr. strungari, pentru Sovromtransport;

La 3 Decembrie a. c. prin punctul vamal Dornești, 72.090 kgr. cărbuni pentru CFR, prin Odesfer.

Cunoscut restaurator din localitate trimis în fața Instanțelor de sabotaj

Cu ocazia unui control efectuat de controlorii economici Venghel Petru și Alexandrescu M., la restaurantul Aizic Guttman din str. Cuza Vodă 40 au fost găsite un număr de 46 franzele albe fabricate clandestin ce erau vândute la preț de speculă. Deasemeni au fost găsite 6 pâini mari, provenite de la brutării. Vinovatului i s'au incheiat acte de trimitere în judecată instanței de sabotaj.

Pornind în această activitate, o echipă de controlori in frunte cu d. inspector economic H. Helesteanu dela secția transporturi, verifică atent pasagerii din gara locală.

Cu această ocazie sunt descoperiți zilnic mici speculanți care incearcă sa se strecoare cu mărfuri și alimente raționalizate.

In cursul zilei de eri, a fost intereeptat un asemenea speculant, Posteuca Ilie din str. Uzinei 60, in timp ce incerca sa scoata din oraș o cantitate mare de carne de vita tăiată clandestin.

Câteva ore mai târziu au fost prinși doi speculanți în timp ce incercau sa introduca in oraș o mare cantitate de lună patiserie destinata colectarilor.

Marfurile au fost confiscate iar speculanții trimiși în judecata.

Care impozite pot fi plătite prin CEC

Ministerul de Finanțe a hotărât ca impozitele și taxele fiscale sa poată fi achitate și prin C.E.C., cu excepția următoarelor impozite ce nu pot fi achitate decât prin percepții

1. Taxele de timbru care se percep prin viză deoarece ele trebuiesc date mincte de organele fiscale.

2. Impozitul pe automobile.

3 Impozitul pe spectacole.

4. Taxele de consumație pe băuturile producătorilor necomercianți.

5 Impozitul mobilier pe alte venituri decât încasări de dividende deoarece modul de impunere a acestor venituri trebuie în prealabil determinat de organele fiscului.

Impozitele de mai sus pot fi achitate și prin C. E. C. dar numai de titularii de conturi curente, sub rezerva verificării Ministerului de Finanțe.

Pentru ce îi admirăm pe cei dela Agnita-Botorca

(*Urmare din pag. I-a*)

unate în țara aceasta. Insă toate pentru bună dispoziție a unei mici categorii de cetățeni și a celui mai apropiat anturaj al lor. Orașul cu lumini, orașul cu beton, asfalt, grădină, cu canal, apă curentă, cu încălzire centrală, cu higienă. Orasul sclipitor și câtător de dragoste de viață nu aparținea muncitorului și țăranului și muncitorul avea parte de mizerie, de sobă fumegânda, de igrasie, de noroi, de lut pe jos, de opaiț, de putoare, de boală și de lehamite de viață.

Astăzi gazul metan este îndrumat spre muncitorii din București de către copii lor deveniți baeți care cunosc rosturile vieții. Aceste câteva sute de mii de metri cub de gaz metan, pregătesc lumină, căldură și dreptate în casele muncitorești.

Prevestesc, tot ce se va construi în orașe și la sate pentru muncitori și țărani. Pentru țărani și muncitori care încă n'au cunoscut odihna și dulcea visare a cugetului ce nu-și cere pâne. Prevestesc desființarea periferiei murdare, a cloacei [illegible], a mediului putregaiu[illegible] infect care distrugea trupurile și sufletele generațiilor de băeți și fete de muncitori. Prevestesc desființarea omului desculț și zdrențuros.

Târnacoapele tinerei noastre generații de constructori ai viitorului puse în funcțiune, ne fac să întrezărim România de mâine, electrificata dela un capăt la altul, întretăiată de șasele strabătute de zeci de mii de automobile, pline de holde, de grădini, de vii, de stupi, de hergheii, de turme, de ferme, de șantiere, de industrii, de trenuri, vagoane și macarale, care toate, [illegible], vor exist[illegible], vor lucra, se vor mișca pentru toți copiii ei. O adevărata Românie fericită.

Un nou termen de declarare a stocurilor pentru deținătorii de vinuri

Până când vor trebui să p[illegible] aceștia primele două rate a impozitului unic

Ministerul de Finanțe a anulat ordinul de suspitare a plății impozitului unic de 10 la sută aprobat Asociației Angrosiștilor de Vinuri pentru stocurile de vinuri și băuturi alcolice cumparate, aflate în depozitele comercianților.

In consecință toți comercianții vizați trebue sa se conformeze obligației de a achita impozitul unic de 10 la sută.

Pentru plata sumelor datorate se acorda in mod excepțional, acestor depozitari ca plata primelor doua rate sa se facă pana la 15 Dec. 1947. După aceasta data, plata sumelor datorate se va face cu majorarile legale. Celelalte 4 rate vor fi achitate la termenele stabilite prin decizia Comisiunei de Stabilizare Monetara.

Producătorii de vinuri și rachiuri, pentru cantitățile din producție proprie, au aceasta obligație, fiind asimilați cu industriașii.

Organele fiscale din Iași au fost invitați de a lua imediat masuri pentru executarea acestor dispozițiuni.

Cei în cauză vor trebui sa facă declarații de valori care se vor considera date in termen dacă se depun până la data de 10 Decembrie 1947.

Noul director al Federalei-Iași

In urma demisiei d-lui Ștefănescu din postul de director al Federalei-Iași, consiliul de administrație intrunindu-se sub presedinția d-lui prefect de jud. Const. Bordeianu, a propus în locul rămas vacant pe d. Ion Hristu, actualul director al I. N. C. O.P.-ului din localitate.

Conducerea centrală a I.N. C.O.P.-ului urmeaza sa-și dea avizul.

DOCTOR
S. A. DAVID
Boli interne
și de copii, boli de femei
Venerice, Sifilis
Blenoragia, vindecă radical în 9 ore (Penicilina)
Iași, str. Costache Negri 3 (colț Elena Doamna)
Cons. 8—12 dim. și 2—9 seara

Citiți și răspândiți „OPINIA"

AZI LA SIDOLI O producție Paramount 1947
DRUMUL spre MAROC
cu BING GROSBY
DOROTHY LAMOUR
și BOB HOPE
Publicul spectator este rugat a veni în timpul săptămânii. Sâmbătă și Duminică locurile fiind limitate.

Comunicat
Se aduce la cunoștința publicului că deoarece biletele pentru spectacolul MEFISTO, *care loc la TRIANON* Sâmbătă 13 Decembrie ora 8.30 seara, *sunt aproape epuizate, agenția teatrală ORPHEU a organizat un nou spectacol excepțional* Duminică 14 Dec. *ora 10 dimineața la Teatrul TRIANON.*
Publicul e rugat a-și reține biletele din timp, pentru a evita aglomerația.
ELEVII și ELEVELE au voe la spectacolele MEFISTO.

SCLAVELE ALBE
cu JULES BERRY
JEAN PIERRE AUMONT
RATE de NAGY
Astăzi la CAPITOL

ASTAZI LA „TRIANON"

LA MITICA (fost Gânju)
str. Mârzescu 7
BODEGA ȘI RESTAURANT
Cele mai fine mâncări calde și reci
VINURI SELECTE — — PREȚURI REDUSE
In fiecare seară cântă renumita orchestră RUDOLF WAGNER — Diseuză GIGI APOSTOL
Director Dumitru Samoilă

TYRONE POWER
și
LORETTA YOUNG
în filmul de mare succes
VULPEA ARGINTIE
Duminică premieră la CAPITOL
SÂMBĂTĂ ȘI DUMINICĂ SPECTACOLE FIXE LA ORELE ANUNȚATE

AZI LA „SIDOLI"
DRUMUL
spre Maroc
cu BING GROSBY

MARELE EVENIMENT AL ZILEI
MEFISTO
Biletele la agenția SATURN Cuza Vodă 3
CELEBRA atracție de renume mondial sosită în localitate pentru a da
2 SPECTACOLE de GALĂ
la Teatrul TRIANON
Sâmbătă 13 Dec. ora 8.30 seara
Duminică 14 „ „ 10 dim.

ULTIMA ORA

La Conferința din Londra

Acord asupra nivelului producției germane

LONDRA 12.—Miniștrii de externe au căzut de acord asupra nivelului producției germane de oțel, care a fost fixat la 11 milioane jumătate tone oțel.

Propunerea a fost acceptată chiar și de d-l Bidault, care a cerut în schimb intensificarea exportului de cărbuni.

D. Molotov a declarat eri că d-sa este dispus, pentru a ajunge la rezultate pozitive, să facă anumite concesii, concesii care însă să nu vie în contradicție cu independența popoarelor și cu interesele unei păci durabile și democratice. D-sa a cerut și celorlalți miniștri să acționeze în același sens.

Cuprinsul acordului comercial dintre Anglia și Uniunea Sovietelor

LONDRA 12. — In urma încheerei acordului comercial anglo-sovietic, U. R. S. S. va exporta în Anglia peste o jumătate de milion tone cereale: orz, ovăz, porumb precum și nutreț de vite. Primele livrări vor începe peste două luni.

Anglia va livra în schimb Uniunii Sovietice mașini de cherestea și uzine electrice.

Dl. Wilson a declarat că discuții suplimentare se vor purta în luna Mai,— când se va pune problema unui acord comercial pe termen.

Anglia speră să obțină atunci din Uniunea Sovietică grâu, cherestea și cânepă.

Dl. Wilson a declarat că la Londra se duc tratative economice și cu delegația comercială jugoslavă.

Indrăzneț furt la Orfelinatul Eoitropiei Sf. Spiridon

Un copil sustrage o cantitate de pânză și postav

In cursul dimineții de eri, gardianul public din postul Mărzescu, a observat un copil cu un halat și părându-i-se suspectă atitudinea acestuia, l-a oprit. Verificând halatul a găsit circa 30 m. finet și câțiva metri de postav.

Deoarece nu putea justifica proveniența mărfii, copilul a fost dus la chestură, unde a declarat că se numește Cristian Vladimir în etate de 14 ani, orfan. Domiciliat la orfelinatul Epitropiei Sf. Spiridon din str. Ștefan cel Mare 38. Fiind sesizată despre acest lucru directoarea orfelinatului, d-na Olimpia Haluș, aceasta s'a prezentat la chestură.

Nu mică i-a fost surprinderea la vederea materialului, care după spusele d-sale fusese furat în cursul acelei dimineți din biroul orfelinatului. Anchetat, precocele hoț, a mărturisit că, folosind o cheie potrivită s'a introdus în birou, furând postavul și pânza pe care intenționa să le vândă în piața Halei. Cercetările sunt în curs.

Fabricile ieșene își recalculează prețurile ieftenind mărfurile cu 10 până la 30 procente

Urmând pilda industriașilor din țară, firmele industriale textile din localitate și-au recalculat prețurile, scăzându-le.

In cursul zilei de eri fabricanții s'au prezentat la Serviciul Județean de Control Economic din localitate, arătând prețurile recalculate.

Astfel fabricile „Olivenbaum", «Hagotex" și Țesătoria Populară și-au scăzut prețurile între 10 la sută și 30 la sută. Firma „Viscotex" și-a recalculat prețurile scăzute cu 16-15 la sută.

De asemeni fabricile Țesătura-Iași și Textila Copou își recalculează marfa urmând ca ulterior să stabilească prețurile,

— In cadrul studiilor de specializare ale Institutul pentru Știință și Tehnică organizat de Politehnica „Gh. Asachi" și cercul regional A. G. I. R. Iași va conferenția în ziua de Vineri 12 Dec. a. c. la orele 6 jum. p. m. la secțiunea Construcții:

D-l Prof. Dr. Ing. Al. Chelărescu, despre „Actualități în granulometria mortarelor și betoanelor". în sala P. 6.

INLESNIRI pentru studenții I. O. V. R.

BUCUREȘTI 12. — In cadrul acțiunii de ajutorare a victimelor războiului, Apărarea Patriotică a intervenit, prin dl. locotenent Popovici Ioan pentru studenții I. O. V. R-iști la Ministerul Educației Naționale.

Ministerul a satisfăcut toate cererile acestor studenți și a hotarît să le rezerve un număr de locuri în căminele studențești din Capitală.

PIERDUT buletinul de înscriere în Biroul Populației pe numele Boacă Constantin str. Zugravi No. 9.
Il declar nul.

Citiți „OPINIA"

FRANȚA LA REMORCA POLITICII AMERICANE

Rolul d-lui Dulles. — Intrevederea cu Generalul de Gaulle

PARIS 12. — Presa franceză comentează în mod nefavorabil intrevederea între ambasadorul marei finanțe americane dl. Dulles și generalul de Gaulle.

Aceste întrevederi are rostul de a pune Franța la remorca politicei Statelor Unite. America țintește să-și asigure o bază serioasă în Europa occidentală. Ea are însă împotrivirea ascunsă a Marei Britanii care se teme că-și va pierde astfel poziția.

Dulles a venit din însărcinarea generalului Marshall pentru a susține guvernul Schuman, sau în caz de nevoe să instaureze un guvern de Gaulle. Ambii s'au declarat gata să asculte orbește poruncile imperialiștilor americani.

Dulles l-a înștiințat pe Schumann că politica s'a antepopulară face o impresie defavorabilă în străinătate, deaceea i-a sfătuit să recurgă la diverse măsuri demagogice.

*

PAPIS 12.—D. Lecoste, ministrul producției industriale în urma unor convorbiri pe care le-a avut cu reprezentanții minerilor, a hotarît să retragă în cursul nopții de azi toate trupele din regiunile miniere. Minerii arestați n'au fost însă eliberați.

După încetarea grevelor

PARIS 12—Ziarul l'„Humanitè" scrie ca greviștii au reluat lucrul nu ca niște înfranți, ci ca luptători mândri și hotariți, din ordinul organului lor conducător, C. G. T.

La orizont se arata insa primejdii și clasa muncitoare trebue să se pregătească pentru luptele grele pe care va trebui să le dea.

Vor continua — scrie ziarul — sa crească prețurile. Guvernul urmărește devalorizarea monedei și mărirea impozitelor.

Știm limpede ce ne așteptă, fiindcă știm cine guvernează în realitate țara noastră: finanțiarii de dincolo de ocean se încheie articolul organului central al presei comuniste franceze.

Informații

— BUCUREȘTI 12—Ministerul Comunicațiilor a dat dispoziții Direcției Generale a P. T. T.-ului, de a pune în vânzare cu ocazia sărbătorilor cărți de vizită telegrame.

— *BUCUREȘTI 12. Curtea Criminală urmează să dea sentința în procesul rejudecat al criminalilor de războiu Mircea Cancicov, Cristescu și Al. Marcu.*

— BUCUREȘTI 12. D'. Gh. Gheorghiu Dej, președintele comisiei de stabilizare monetara și redresare economica, l-a numit pe dl. Miron Constantinescu președinte al comisiei centrale de stabilire a muncii în acord.

— BUCUREȘTI 12. Maestrul George Enescu a donat statului vila sa dela Sinaia.

— BUCUREȘTI 12—Direcția generala C.F.R. anunța ca s'a pus în funcțiune un nou tren personal pe traseul Tecuci-Iliești.

Tătărăscenii dezavuează faimosul memoriu al fostului șef și se desolidarizează de activitatea ministerială a d-lui Tătărescu

Grupul parlamentar liberal condus de d. Petre Bejan a dat un comunicat care cuprinde următorul punct foarte interesant:

Constată că memoriul din 24 Mai crt., redacat de d. Gh. Tătărescu și prezentat șefilor de partide din guvern, nu este expresiunea voinței și liniei politice a P. N. L. deoarece partidul nu a colaborat la el și nu a fost pus în situația de a-l studia și a se pronunța asupra lui în cunoștință de cauză.

Actele de administrație ministerială aparținând direct miniștrilor de resort, nu angajează răspunderea politică a partidului.

Depozitarea mărfurilor la vămi

BUCUREȘTI 12.—Ministerul Finanțelor atrage atențiunea tuturor vamilor ca intrepozitarea mărfurilor nu se poate face de cât având avizul acestui departament și aprobarea Ministrului Industriei și Comerțului. Ea nu poate dura mai mult de 3 luni.

Noi cantități de armament american trimis guvernului grec

LONDRA 12. — Un purtător de cuvânt al ministerului de externe american a declarat eri ca Statele Unite vor trimite noui cantități de echipament militar guvernului monarhist elen în vederea distrugerii armatelor democrate sub conducerea generalului Markos,

El a adăugat că 9 milioane de dolari alocați pentru refacerea Greciei, au fost utilizați tot în scopuri militare.

Jointul își reia activitatea

Incepând dela data de 1 Decembrie, Jointul și-a reluat activitatea în întreaga țară.

Vor fi întrebuințate totodată fondurile puse la dispoziție de guvern, pentru deslocarea leilor vechi.

Comunitățile din întreaga țară sunt invitate să întrebuințeze fondurile pe care le vor primi, după instrucțiunile date.

Dr. L. Făinaru
Medic de Spital
Boli Interne—Boli de Femei
Venerice - Sifilis
IAȘI, STR. ANAST. PANU Nr. 40
Cons. 8—11 și 3—8

Schimbarea conducerii la unitățile cooperative ieșene

Pentru democratizarea conducerii cooperativelor, înlăturarea chiaburilor din fruntea lor și pentru a le organiza și înzestra cu țărani și muncitori cinstiți, în urma deciziei d-lui Dușa, președintele I. N. C. O. P.-ului, Consiliul de ad-ție al Federalei-Iași, întrunindu-se, a dizolvat vechile administrații ale cooperativelor din orașul și județul nostru și a numit noui comisii interimare.

Publicăm mai jos noile conduceri:

Cooperativa „Ajutorul": Finkelștein Nilyam președinte, Luca Eugen vice președinte; Șteinfeld Leon, Const. Sfâtcău, Litman Vigder, Ana Polingher și Strul Gherș Ițic, membri. Comisia de cenzori, d-nii: Bercovici Hantea, Bran Leizer, A. Atanasiu.

Cooperativa „Iașul". Consiliul de ad-ție: V. Sadoveanu președinte, Podgurschi Vartolomei vicepreședinte; Const Galațeanu, Gh. Cristescu, Leibovici Isidor, Ioan Roban și Leahu Dumitru. Cenzori: Gh. Zaharia, I. Popovici și Alfred Polingher.

Cooperativa „Solidaritatea" Consiliul:

Râpă Ilie președinte, Const. Toltea vice președinte; Trofin Gavril, Haimovici, Hatmanu Ștefan, Gh. Hazgan și Vasile Cozma, membri. Cenzori: N. Constantineanu, Jean Livescu și Const. Benone.

Banca populară „Economia". Consiliul de ad-ție: Const. Doroftei, președinte; Const. Danilă, Trofin Gavril, Nistor Dumitru, N. Filipescu, D-tru Cremene, Alex. Merzăceanu, membrii. Cenzori: Hoțnog Aurel, N. Iordăchescu, Marg. Constantinescu.

Banca populară „Cuza Vodă": Hiliță Grigore, președinte; Traian Popescu, Râpă Ioan, Gh. Corduneanu, Gh. Gavriloae, Timofte Leon, Bazon Vlad, membrii. Cenzori: Toltea Ana, Gh. Zamcaru, Elena Constantineanu.

Deasemeni, au fost numite noui consilii de ad-ție la cele 36 cooperative din județ.

Citiți Opinia

ORA 12

LA ROMA muncitorimea a încrucișat brațele

Poliția atacă pe greviști și operează arestări

ROMA 12. — Greva generală a fost declarată eri în Roma și în toată regiunea din împrejurimi.

Tramvaile s'au retras în depou la miezul nopții; ziarele n'au putut apărea, serviciile de gaz, electricitate și apă n'au funcționat decât parțial. Toate magazinele, cu excepția celor alimentare, au fost închise.

Deși greva s'a desfășurat în liniște, din ordinul guvernului, poliția a atacat pe greviști și a lovit grav pe unii dintre ei.

Postul de radio Londra anunță că au fost arestați circa 150 greviști.

*

ROMA 12. — Convorbirile dintre reprezentanții guvernului și cei ai Camerei de Muncă continua. Ele nu dau însa nici un rezultat pozitiv. Reprezentanții muncitorimii cer în primul rând eliberarea muncitorilor arestați.

***

ROMA 12. — Ziarul „Unita" scrie în editorialul său de eri: „Greva a fost declarată. Toți cei care vor sa scape poporul de foamete și Italia de robire, sunt alături de greviști". Ziarul „Avanti" subliniază senzul unitații proletariatului italian pe care greva o dovedește. „E vorba scrie ziarul — de solidaritatea întregei clase muncitoare cu cei 70.000 de șomeri".

Comemorarea masacrului dela 13 Decembrie

BUCUREȘTI 12. — C. G. M-ul. Asociația foștilor deținuți și deportați politici, Asociația foștilor voluntari în Spania, organizează pentru mâne Sâmbătă 13 Decembrie, comemorarea celor 102 muncitori asasinați de guvernul liberal în 1918.

Meetingul va fi prezidat de d. deputat Gh. Stoica. Vor lua cuvântul d-nii: deputat N. Florea Ionescu, generalul Petrescu Dumitru și deputat Neagu Andrei.

Cu această ocazie str. Câmpineanu va fi botezată strada 13 Decembrie.

Poziția britanică în problema Palestinei

LONDRA 12—D. Jones, ministrul coloniilor britanice, a declarat eri în Camera Comunelor că Anglia va renunța la mandatul asupra Palestinei la 15 Mai. Până în August trupele britanice se vor retrage din Palestina.

In continuare d-sa a arătat că imigrația clandestină a evreilor, ar putea creea o situația tulbure care să împiedice această retragere la timpul cuvenit, dat fiind faptul ca O. N. U. n'a înființat o forță puternică, care să mențină ordinea în Palestina.

Radio Londra anunță deasemeni că alte incidente între evrei și arabi s'au consumat eri, de pe urma cărora au căzut 13 Evrei și 13 Arabi.

Arestarea unui director de minister

BUCUREȘTI 12. — A fost arestat Leonida Petrescu, director la Ministerul Industriei și Comerțului. Acesta, prin intermediul unui om al său de afaceri, arestat și dânsul, s'a făcut vinovat de trafic de influență și excrocherii.

O casă din București aruncată în aer de explozia unor proectile

BUCUREȘTI 12. — O puternica explozie s'a produs eri în Calea Griviței la imobilul cu Nr. 73. Imobilul a sărit în aer, iar din cauza suflului, geamurile locuințelor din împrejurimi s'au spart. A izbucnit apoi un incendiu, care cu toată intervenția pompierilor și a muncitorilor ceferiști, n'a putut fi stins decât după două ore de muncă intensă.

Victime omenești nu sunt. Pagubele materiale sunt însă foarte mari.

Nenorocirea a fost cauzată de explozia unor proectile ce se aflau în posesia plutonierului [illegible] într'un apartament [illegible] Cercetările sunt în curs

BIBLIOTECA UNIVERSITĂȚII IAȘI

ANUL XXXIX Nr. 379

4 Pagini 5 Lei

Duminică 14 Decembrie 1947

ABONAMENTE

450 . . . . . 3 luni

5.000 Intreprinderi, autorități pe un an

Atelierele tipografice IAȘI, STRADA LĂPUȘNEANU Nr. 37

OPINIA

ZIAR POPULAR COTIDIAN

Redacția și Administrația IAȘI, STR. LAPUȘNEANU Nr. 37

TELEFOANE:

Redacția . . . Nr. 1201
Administrația . . . 2042
Serv. de noapte . . . 2098

Director C. G. GHIULEA

13 Decembrie 1918

Războaele aduc după ele întotdeauna ruine, lipsuri, foamete, boală și mizerie și mai ales inflație, adică descumpănire între salarii și prețuri. Însă nu toată lumea suferă la fel de pe urma războaelor, într'un stat unde specula și exploatarea omului de către om sunt principii de viață. Cei ce suferă, sunt cei săraci, cei fără rezerve, ce trăesc de pe urma muncii lor de fiecare zi, adică muncitorii, țăranii, funcționarii, care constitue majoritatea. In schimb minoritatea de profitori de pe urma războiului, cei ce au traficat cu aprovizionarea armatei și populației, cei ce au prădat depozitele de alimente, cei ce au speculat foamea și lipsa poporului în timpul războiului, cei ce au tras chiulul frontului, aceia continuă să trăiască mu bine, ci mai bine. Pentru că ei caută să-și scoată din pagubă.

Aceasta s'a întâmplat și la România, imediat după primul război mondial, adică în 1918. In timp ce proaspeții îmbogățiți de război, politicienii și tot anturajul lor, se bucurau de rodul furtului lor, salariații și țăranii trăiau într'o crâncenă mizerie.

In special muncitorii din fabrici ale căror salarii au rămas, aceleași ca și înainte de război, în timp ce viața se scumpise de două zeci de ori se prăpădeau literalmente de foame, de frig și de boli. Impinși de această situație muncitorii au început să se organizeze în sindicate și să ducă acțiuni pentru salarii mai bune.

In toate orașele cu industrii și șantiere demonstrațiile lor tindeau să ia proporții din ce în ce mai serioase. Vântul cald, desrobitor și dătător de speranțe care venea dinspre Răsărit, adică de acolo unde Revoluția țăranilor și muncitorilor creiase primul stat din lume condus de muncitori și țărani. Pe străzile orașelor noastre, muncitorii demonstrau pentru salarii omenești, pentru pâine, muncă și dreptate. Ei cereau pedeapsă contra făcătorilor de război, contra trădătorilor, contra îmbogățiților și speculanților. La guvern se găseau însă tocmai aceia care trădaseră în război, care s'au îmbogățit de pe urma războiului, care au speculat și traficat mizeria soldaților, țăranilor și muncitorilor. Se găseau liberalii, care pe atunci reprezentau cea mai tâlhărească reacțiune.

Speriați de imdetuozitatea mișcării ce lua proporții, guvernanții au hotărît că este necesar să se administreze muncitorilor o lecție, care să-i facă să ție minte.

Au organizat masacrul de la 13 Decembrie 1918, pe care într'adevăr muncitorimea românească nu l-a uitat și nu-l va uita nicioadată.

Au profitat de greva tipografilor. O grevă complect apolitică, întrucât aceștia erau în conflict cu patronii lor, de la care cereau salarii omenești, opt ore de muncă și contract colectiv. Mârzescu care era atunci ministrul de interne, a dat ordin să aresteze pe conducătorii grevei și toți capii muncitorilor din București. Indignați de această intervenție teroristă, muncitorii dela S. T. B., C. F. R., metalurgiștii și alte ramuri de producție s'au solidarizat cu tipografii și au organizat o demonstrație pentru ziua de 13 Decembrie, demonstrație care trebuia să pornească de la Casa Poporului din str. Sf. Ionică. Guvernul a pregătit represalii cu metodă. A ascuns armata în curțile din dosul Teatrului și când demonstrația a ajuns în Piața acestui așezământ s'au trezit înconjurați de armată. Femeile și copiii care erau în frunte au început să se retragă; s'a

LAZAR MARCU

(Continuare în pag. II-a)

Din viata artistică a muncitorilor sovietici

Corul femeiesc al stațiunii hidroelectrice din Dacsanes execută un cântec în parcul orașului.

Suprimarea dreptului de apel în procesele penale

Modificarea procedurii penale prevede, între altele, suprimarea dreptului de apel.

Un infractor urmează a fi judecat în prima și ultima instanță, fără drept de apel. I se rezervă însă dreptul de recurs la instanța imediat superioară, pentru eventuala nerespectare a prevederilor legale, iar instanța de recurs judecă în fond, în caz de casare a sentinței.

Inovația aceasta procedurală are de scop urgentarea judecăților și aplicarea promptă a sancțiunilor.

In sistemul de până astăzi, un proces penal (ca și unul civil) se prelungea uneori ani de zile. In acest lung interval de timp, faptul incriminat își pierdea din acuitate, era dat uitării. Chiar dacă, după câțiva ani, se pronunța o condamnare, ea nu mai avea ecou suficient în opinia publică și nu mai prezenta un caracter exemplificator.

Tărăgăneala aceasta se datora în bună parte trecerii procesului prin două instanțe de fond, fapt care dădea prilej la formalități procedurale și la întârzieri peste măsură.

Prin actuala modificare a procedurii penale, se accelerează instrucția judiciară și se judecă procesul într'o singură instanță de fond, pronunțându-se hotărîrea fără întârzieri. In acest fel pedeapsa își menține integrul ei rol social și moral.

Dar s'ar putea pune întrebarea:

Suprimându-se dreptul de apel, nu s'ar desch de calea unor hotărâri pripite și unor erori judiciare?.

Mai întâi, cum am amintit mai sus instanța de recurs are căderea să judece fondul, în cazul unor erori vădite. Deci o garanție suficientă.

Dar ceva mai mult.

S'au introdus la instanțe judecătorii populari, reprezentanți direcți ai opiniei publice. Gravitatea unui fapt penal și pedeapsa cuvenită sunt în funcție de opinia publică, în calitatea ei de interpretă a interesului social și a spiritului colectiv. Și deci, judecătorii populari vor fi cei mai în măsură să aprecieze o faptă și să pronunțe o pedeapsă în interesul societății. Prezența activă a judecătorilor populari e o puternică garanție a judecății drepte. Iar pentru împlinirea acestei misiuni populare, e de trebuință ca judecățile să se facă fără întârziere, mai înainte ca faptul incriminat să-și ptardă ecoul în opinia publică.

Prin urmare, accelerarea judecăților penale, prin suprimarea dreptului de apel e o inovație potrivită pentru realizarea justiției și pentru împlinirea scopului urmărit de ordinea socială democratică.

Av.

Se apropie Crăciunul!

Reportaj de VICTOR NEDELCU

Vestea au primit-o mai întâi slujbașii statului, cărora noul visterniс al țării în grifa lui pentru traditorii de toate teluriile, a hotărît să le dea cele cuvenite cu câteva zile mai devreme.

Au fost înștiințați apoi elevii, care s'au și văzut eliberați de îndatoririle lor, liberi să frecventeze la orice oră, necontrolați, cinematografele. Și au simțit-o măcelarii care au primit din partea orânduirii încuviințarea să sacrifice tradiționalele porcine.

Ştirea t-a lăsat indiferenți...:

...pe negustorii de jucării. In alți ani pe vremea aceasta ei își asortau magazinele și își aranjau—după priceperea și gustul fiecăruia—vitrinele în așa fel încât să-i induplece pe cei bogați să verse cât mai mulți gologani pentru odraslele lor. Căci jucăriile nu erau fabricate pentru toți copiii.

Azi nu pre sunt jucării. Fiindcă sunt alte nevoi mai presante. Ne trebuesc unelte și mașini și pânzeturi, iar banii, socotiți gospodărește, într'acolo sunt îndreptați.

Nici depozitarii de vinuri și nici cârciumarii nu-și mai freacă mâinile mulțumiți ca în alți ani. Oamenii au tras doar destul necazuri și s'au învățat să prețuiască gologanul bun pe care-l câștigă cu sudoarea frunții lor; iar cei care nu-l prețuesc au început să nu-l mai câștige.

Crăciunul sătulului!

Așa glăsuia zicătoarea: Crăciunul sătulului, Peștele fudulului.

E drept pe mesele unora în zilele sfinte când se născuse Mântuitorul flamânzilor, se lafăiau bunătățile

(Continuare în pag. II-a)

Pe lângă Primăria Iași

Se înființează un Birou Cultural

— Noua schemă de organizare a Serviciilor Comunale locale —

Secretariatul Primăriei Iași a terminat lucrările noii scheme a încadrării serviciilor Comunei locale.

S'au prevăzut trei mari direcții: administrativ, financiar și tehnic. Fiecare din aceste direcții va cuprinde un număr de servicii și birouri.

Ținem să subliniem că o inovație meritorie în noua schemă de organizare este înființarea unui Birou Cultural care va avea sarcina de a coordona și supraveghea toate instituțiile culturale locale ca: muzee, biblioteci etc.

Noua schemă de organizare a serviciilor Primăriei va fi trimisă forurilor superioare din București pentru aprobare

Readucerea în țară a unor bunuri ridicate samavolnic de trupele germane în retragere

Ce formalități trebuesc îndeplinite. — Comunicarea Ministerului Afacerilor Interne

Prefectura de Județ a fost sesizată de Ministerul Afacerilor Interne că, Ministerul Economiei Naționale a găsit posibilitatea readucerii în țară a unor bunuri ridicate cu ocazia retragerii trupelor germane și dusă în Germania sau Austria. Pentru identificarea acestor bunuri de către Comisiunea română de restituiri trimisă în Germania, se cer următoarele formalități de îndeplinit.

Toate instituțiile publice și particulare, întreprinderile de orice categorie și locuitorii cărora li s'au ridicat și dus bunuri în Germania sau Austria, vor depune la Prefectura de Județ:

— declarații de natura bunurilor luate, indicând caracteristicile lor mai importante: localitatea din Germania sau Austria unde se presupune sau se știe că s'ar găsi acele bunuri, precum și valoarea bunurilor după evaluarea făcuta în 1938 în lei sau R. M. sau după eventuala lor asigurare.

— actele de proprietate ale acestor bunuri sau orice alte acte din care să rezulte dreptul de proprietate iar în lipsa acestora, dovezi prin certi-

(Continuare în pag. II-a)

Festivitățile religioase dela 21-23 Decembrie

Populația orașului și județului Iași chemată să participe la instalarea I. P. S. S. Mitropolit Justinian Marina

— Participarea Primului Ministru și a altor membrii din Guvern —

La Prefectura de Județ a avut loc o consfatuire a comitetului de organizare a festivităților dela 21 și 22 Decembrie crt. când are loc instalarea I.P.S.S. Justinian Marina în scaunul de Mitropolit al Moldovei și sfințirea lucrărilor de restaurare a bisericii Golia.

Au fost prezenți d-nii: g-ral Precup Victor, comandantul Regiunei IV-a Militară; Const. Bordeianu, prefectul județului ajutor de primar Anton Paluga, pr. Arhimandrit Teoctist Arăpașu, pr. prof. C. Iordachescu, chestorul poliției Berlescu, inspector Bordică, etc.

S'a stabilit în amănunt programul primirii în gară și a ceremoniei dela catedrala metropolitană.

Instalarea se va face în prezența d-lui prim-ministru dr. Petru Groza, care și-a anunțat participarea în mod sigur. Vor veni la Iași și alți membrii ai Guvernului.

D-nii g-ral Precup, prefect Bordeianu și ajutor de primar Paluga au semnat un apel adresat populației din orașul și județul Iași, care este chemata să participe în numar cât mai mare la festivitățile religioase dela Mitropolia Moldovei și Mânastirea Golia. Apelul va fi difuzat pe întreg cuprinsul județului.

De relevat faptul că, biserica Golia, una din cele mai valoroase monumente istorice din țară, n'a mai fost reparată de 40 ani, ajungând în stare de paragină.

Abia în vara aceasta, din inițiativa autorităților locale și prin contribuția Guvernului, biserica a fost renovată în interior și în afara zidurilor, urmând acum să fie redată cultului.

CHAPLIN părăsește Americа.

„Charlie Chaplin a declarat război Holiwoodului" I Marele actor a subliniat prin aceasta disprețul său față de interesele capitaliste care guvernează cetatea filmului american.

„Charlie Chaplin va părăsi America!"

Iată că prin plecarea celui mai progresist actor american se evidențiază lipsa de libertate și piedicile pe care trusturile le pun în calea artiștilor cinstiți. Charlie Chaplin a fost chemat în fața unei comisii conduse de vestitul senator Rankin din pricina atitudinei sale democratice socotită ca o atare antiamericană.

Dar Charlotte este cetățeanul lumii. In clipa în care America a încetat să mai fie țara omului liber, fara progresului, Chaplin a anunțat că va părăsi pământul pe care a realizat cele mai mari succese ale carierii sale.

Cariera și realizările artistice ale lui Chaplin pot sta ca exemplu de conștiință artistică și ca dovadă de înțelegerea misiunii creatorului de artă.

Umanul, seninul, polemistul, marele tragic Charlotte nu mai are astăzi ce căuta în țara care vântură amenințări războinice, care-și flutură ca stindard „bomba atomică" și care nu respectă cele mai elementare libertăți omenești.

In căutarea unor „lumi pure noi" Charlotte și-a luat pălăria și bastonul și a plecat cu vestiții săi pantofi spre alte zări.

In urma sa a rămas hilară și tot mai singură bătrâna cucoană cu facla libertății în mână, pe care Charlotte a salutat-o cu gambeta sa ca pe o crudă ironie!

MIRCEA BANU

„Cronica dramatică ?" „Nu!" „Cronica veselă!"

Teatrul Național: „Călător fără bagaj"

piesă profundă de Jean Anouilh

La „Călător fără bagaj" nu a fost primit nimeni fără... bilet.

Piesa este o comedie subtilă pariziană, de o subtilitate atât de fină încât nu se vede.

Autorul face parte dintre existențialiști. Știți ce sunt ăia existențialiști?

Nu? Parcă ei știu?

In fine deși în piesă este vorba de un caz care ține de domeniul Socoteli nu am remarcat în sală prezența d-lui dr. Baliff.

Un tânăr își pierde memoria în razboi fiind ranit la umar. Putea la fel de bine să fie ranit în calcâi și să nu mai vadă. Pierzându-și memoria nu-și mai reamintește nimic di familie. Și după 15 ani, cât timp a spălat blidele la spital, iată că deodata 600 de familii îl revendică ca pe o cartelă de alimente. In cele din urmă datorită unei ducese își regăsește familia și află despre trecutul sau numai lucruri "frumoase". Află printre altele că și-a lăsat infirm într'o batae pe cel mai bun prieten că a violat servitoarea, că era amantul cumnatei sale, că fraudase o sumă enormă de bani, și ca era certat de moarte cu mama-sa. Dar deodata toți îl iubesc și îl rasfață. Cel mai mult îl răsfață cumnata care mai înainte într'un acces de dragoste îl impunsese cu un ac în umăr lasându-i o cicatrice.

Tânărul doarme și familia îi umple camera cu pasari parcă evadate din capul autorului.

Pâna la urmă eroul nu este el, pentrucă nu-i place să omoare pasarelele, ci este nepotul lui Danuț Podlowski care poartă joben și vine din Anglia. Unchiul are 6 ani și nepotul 35. Și toți pleacă de odata și piesa se termină. Subiectul a fost trimis spre desfăcare unei reviste de joeuri încrucișate, iar pentru spectatori s'a instituit un concurs pentru acel care va putea povesti subiectul.

Când d. Ion Schimbinski a revenit pe scenă a strigat: „Ah, mi-am pierdut complect memoria!" In sală a fost o mică rumoare. S'au auzit câteva voci: „dar sperăm că datoriile nu le-ai uitat acum când ai luat leafa!".

Incolo nu s'a bâlbâit decât de 16 ori ceeace constitue un record pentru d-sa. A purtat o pijama dragută și un halat de casa asortat. Oricum s'a prezentat bine după 15 ani de spălat blide.

Doua doamne cu fornion au fost jucate de d-nele Any Braeski și Eug. Protopopescu.

(Continuare în pag. 2-a)

Oameni la ordinea zilei

Eduard Kardelj

In calitate de Ministru al Afacerilor Străine şi de Consilier intim al mareşalului Tito, d. Eduard Kardelj deţine atribuţiuni de o importanţă invers proporţională cu vârsta obişnuită a unor asemenea demnitari. Doar d. Harold Wilson, noul ministru englez al comerţului deţine la 32 ani un post ministerial.

La vârsta de 37 ani, Eduard Kardelj are însă un trecut bogat în experienţa care dacă ţinem seama şi de aptitudinile sale intelectuale, justifică titlul pe care i l-a acordat presa străină şi anume de diplomatul Nr. 1 al Jugoslaviei Fiu al unui muncitor dela căile ferate, d-sa şi-a luat licenţa în 1928 la Lyublijana, căutând apoi un post de învăţător. Doi ani mai târziu, când urma să fie numit într'un asemenea post, el e arestat şi închis sub învinuirea de activitate comunistă. Mai mult de un an durează această primă condamnare, la expirarea căreia tânărul cărturar îşi va relua activitatea politică.

In anul 1930, după numeroasele alte stagii în temniţele jugoslave, Eduard Kardelj fuge în Cehoslovacia, ca ulterior să colinde întreaga Europă. Astăzi d-sa vorbeşte curgător germana, franceza, rusa (a stat un timp şi la Moscova) şi destul de bine engleza.

Când partizanii au declanşat în 1941, operaţiunile împotriva Axei, Kardelj a devenit unul din locotenenţii lui Tito, încredinţându-i-se comanda rezistenţei din Slovenia. In 1942, este ataşat la cartierul general, ca sfătuitor politic al mareşalului.

După sfârşitul victorios al ostilităţilor, d-sa redactează textul nouei Constituţii federale, cu ajutorul căreia s'au putut înlătura toate fricţiunile dintre naţionalităţile ce conlocuesc „pe teritoriul jugoslav". Astăzi ministrul de externe şi vicepreşedintele Consiliului de miniştri al Republicei Federative Jugoslave, are şi funcţiunea de preşedinte al Comisiei de control, care coordonează activitatea tuturor organelor guvernmentale cu obiectivele politice superioare.

Cu prilejul Conferinţei de pace dela Paris, d. Kardelj a revendicat teritoriul Triestului pentru ţara sa, declarând că hotărârea de a se crea un „teritoriu liber" nu poate fi acceptată de Jugoslavia, care în această ipoteză nu va semna tratatul de pace cu Italia. Adevărul este că soarta Triestului — şi azi lipsit de un guvernator — pare să aibă un caracter de provizorat. Merită să menţionăm în această ordine de idei, unele informaţii de presă, după care nu este exclusă o diviziune a „teritoriului liber" din zona Triest. Italienii ar propune ca hotar despărţitor micul fluviu Dragogna aşa încât Italia urmează să rămână cu o fâşie de coastă din Istria, plus Isola şi Pirano, iar Jugoslavia capătă Buje, Omago şi Cittanova, unde locuesc circa 15.000 italieni.

Recentul expozeu al d-lui Eduard Kardelj, făcut la Varşovia cu prilejul Conferinţei reprezentanţilor a nouă partide comuniste şi care a tratat despre „partidul comunist jugoslav în lupta pentru independenţa popoarelor jugoslave pentru reconstrucţia economică şi făurirea unei economii socialiste", este deosebit de instructiv, atât pentru aportul Iugoslaviei la victoria aliată cât şi pentru transformările de structură din perioada post-belică. Referindu-se la cei patru factori, — trasaţi de partidul comunist, — care au asigurat victoria insurecţiei partizanilor, d. Kardelj a declarat:

Cel dintâi factor a fost fără îndoială, neta orientare adoptată din prima zi a ocupaţiei de către partidul comunist. Al doilea factor a fost desvoltarea specifică a Frontului nostru de eliberare naţională. Al treilea element al victoriei mişcării populare constă în comitetele populare de eliberare naţională. Al patrulea care a decis victoria noastră a fost atitudinea lipsită de echivoc faţă de aliaţii noştri din timpul războiului".

Şi în încheiere: „Popoarele jugoslave, reunite în jurul Frontului popular, având Partidul Comunist în frunte pun astăzi temeliile unui viitor mai fericit, realizând opera pentru care au murit sute de mii de luptători".

— SPORT —

Sporturi minore

Echipe de basket-ball la Iaşi

Cupa României la ping-pong.

Giurcăneanu va juca în localitate

In oraşul nostru vor lua fiinţă în curând, echipe de basket-ball şi se vor organiza campionate.

După informaţiile pe care le deţinem, reiese că următoarele grupări îşi vor forma echipe de basket-ball: Politehnica, Marathon, Universitatea, Macaby, Lic. Internat, Lic. Naţional, Lic. Aplicaţie.

Campionatul

de wolley-ball va continua şi în cursul iernii, matchurile urmând a se disputa atât în sala Liceului Militar cât şi în cea a Lic. Naţional.

Cupa României

de ping-pong a început în Capitală, matchurile fiind aprig disputate.

In oraşul nostru, se vor organiza campionate de tennis de masă urmând ca să se trimită campionii, la întâlnirile inter-oraşe.

Amatorii de ping-pong din Iaşi vor avea astfel fericila ocazie de a se afirma.

Iată care sunt jucătorii ieşeni care au primele şanse de a se califica drept reprezentanţi ai urbei noastre la jocurile pentru Cupa României:

1. *Gh. Zaitz*, student în anul I la Politechnică, campion şcolar pe anul în curs, un jucător de clasă care a făcut o figură foarte frumoasă la campionatele regionale ale UTM-ului, dela Galaţi.

2. *Sorin Brăiescu*, avocat, un mânuitor al paletei, care în trecut a fost campion şcolar

3. *Albin M.*, student la Politechnică, care va forma cuplul la dublu cu Braescu.

4. *M. Bârsan*, jucător la C.F.R. Iaşi, dar care e în acelaşi timp un excelent ping-pongist. Beneficiind de lovituri „torpile" şi de un joc destructiv, Bârsan este un adversar dificil.

In numărul viitor, ceilalţi jucători.

Echipa de gimnastica

a CFR-ului va face antrenament în sala Macaby, în vederea unui festival gimnastic pe care urmează a-l da.

Giurcăneanu zine la Iaşi

Excelentul jucător de hockey pe ghiaţă, Giurcăneanu, ieşean de origine, dar care este stabilit la Cluj, unde-şi urmează studiile universitare, a anunţat telefonic că soseşte la Iaşi pentru a juca în echipa HC Iaşi, care participă la campionatul naţional. Giurcăneanu urmează a se transfera la „U" Iaşi unde-şi va continua studiile.

Pentru cei ce nu-l cunosc pe Giurcăneanu ţinem să precizăm următoarele:

Giurcăneanu a jucat la H. C. Iaşi, fiind un goal-keeper perfect. A mai jucat la Textila Buhuşi, iar anul trecut a fost „furat" de către Universitatea Cluj.

In cazul când Giurcăneanu îşi va ţine promisiunea, H. C. Iaşi va face o „captură" senzaţională.

*

Mâine are loc la Parcul Sportiv matchul de foot-ball între Politechnica şi A.S. Universitatea, match care se dispută în cadrul campionatului naţional universitar.

I. ŞTIRU

Informaţii artistice

Conferinţă teatrală

Dl. Ion Aurel Maican, noul director general al teatrelor, a convocat la Bucureşti pe toţi directorii de teatru din ţară şi pe primii directori de scenă.

De la Iaşi vor pleca Duminică dl. Marin Iorda şi d-l. I. Diacu-Xenofon.

„Sabotaj"

este o nouă piesă românească care a intrat în repetiţii la Teatrul Naţional în direcţia de scenă a d-lui Marin Iorda.

In piesa lui Corneliu Axinte vor apare d-nii: N. Şuba, St. Dancinescu, C. Protopopescu şi D-na Margareta Baciu.

„Milionarii"

se numeşte piesa d-lui Marin Iorda scrisă în colaborare cu regretatul V. I. Popa care se reprezintă în momentul de faţă la Teatrul Naţional din Craiova.

Piesa s'a jucat şi la Iaşi sub titlul de „10.000.000".

„Mamă"

piesa lui Maxim Gorki continuă într'un ritm de repetiţii tot mai accentuat la Teatrul Naţional din Iaşi în vederea premierei care va avea loc pe data de 21 Dec.

Dl. Ion Schimbinschi

a făcut o frumoasă figură interpretând cu mijloace personale rolul principal în piesa „Calator fara bagaj" de Jean Anouilh.

„Barbă-Cot"

apropiata premieră de Marţi seara se bucura de o inspirată şi adecquată muzică de scenă compusă de d. prof. George Pascu.

Se apropie Crăciunul

(Urmare din pag. I-a)

toate.

Dar dela ferestrele lor erau alungaţi copilaşii desbrăcaţi care tremurau în ger cântând pentru un covrig Marea Bucurie.

In plita cocioabelor din mahalali nu ardeau vreascuri şi oamenii tot de sec mâncau, dacă aveau ce mânca.

Crăciunul care nu sătura poporul tot, ghiftuia pe unii.

Crăciunul lui 1947 nu ghiftue pe nimeni dar satura pe toţ'.

E primul Crăciun creştinesc, deşi...

...Din ordinul Ministerului Agriculturii...

...tăerea brazilor şi a puieţilor pentru pomi a fost sgârgit dar înţelept limitată:

Sufletele curate nu simt nevoia podoabei pentru a se inalţa şi purifica.

Fara podoabe s'a născut Cel ce de aproape 2000 de ani traeşte în sufletul oamenilor şi când a fost să fie împodobit, în bataie de joc, din spini coroană regească mari i-au împletit.

Un singur lucru...

...ne doare în acest an. Că Naşterea Sfântă nu se va petrece într'o zi în care din sita cerească pe pământul negrelor păcate să cadă dumnezeiasca faima a curaţeniei.

Dar până...

...în ziua naşterii lui Crist golul de aer, căruia oamenii cărţilor îi atribue pioase noroiul, se poate umplea şi din înaltul albăstrimelor să cadă imaculatele stele pe care sufletul nostru le doreşte cu pe o mireasă.

Un fond

pentru procurarea combustibilului necesar Palatului de Justiţie

Se ştie prin câte neplaceri au trecut iarna trecută magistraţii, slujbaşii şi justiţiabilii ieşeni din pricină că s'a resimţit atât de pronunţat lipsa combustibilului.

Cu multe străduinţi s'a procurat anul acesta o cantitate de combustibil pentru calorifer, insă o cantitate insuficientă.

Pentru a se putea achiziţiona o cantitate suficientă de combustibil, funcţionarii judecătoreşti din Iaşi organizează un bal care va avea loc astazi Sâmbătă 13 Decembrie în localul Prefecturii de Judeţ.

Treizeci la sută din beneficiul balului va fi afectat fondului de sprijinire a sapfamâniei de ocrotire a copilului.

Citiţi şi răspândiţi „OPINIA"

Teatrul Naţional:

„Călător fără bagaj"

(Continuare din pagina I-a)

Prima era ducesă şi avea toalete noi dând să înţeleagă că s'a aplicat statutul şi la Teatrul Naţional.

In actul I a ţinut un discurs pe care nu-l putem reproduce din lipsă de spaţiu.

D. Traian Ghiţescu a fost cel mai bucuros când a apărut Dănuţ Podlowski: „In sfârşit unul de statura mea, se bucura d-sa!" Intre staturile celorlalţi interpreţi, d. Traian Ghiţescu trebuia căutat cu atenţie.

D-na Margareta Baciu, a fost odată mai mult „femeia rea" din teatru întruchipând ... „Otrava" numai... otrăvuri.

D. Miluţă Gheorghiu jubila: „Să fi jucat şi eu cu Margareta şi să fi avut vre-o două cântece ca în „Coana Chiriţa" făceam noi un succes din piesa lui Anouilh!". Cel mai mult humor a avut d. Remus Ionaşcu care pronunţă pe „Yes" cu un vădit accent saxon.

D-ra Aurora Ardeleanu a povestit cum a fost violată dar nimeni nu a auzit nimic pentrucă toată lumea râdea.

*

— De ce l-aţi jucat pe Anouilh domnule director?

— *A nu-i nimic!* Lasă că mai montez eu o piesă de mine, cu decoruri de mine, pusa în scena de mine, jucată de mine ş... aplaudata tot de mine. Până ce *lor da* spectatorii de gust!"

In ceeace priveşte piesa mai putem adaogi că n'am văzut nici un bagaj în afara de acela de cunoştinţe al actorilor.

Incolo ne-am amuzat foarte bine, numai că se doarme foarte incomod în stal. In lipsă de altceva luaţi-va cu dv. la spectacol o cărticică cu anecdote. La revedere, până la premiera viitoare...

MEFISTO

P. S.

Cu această ocazie inaugurăm noua noastră rubrică „Cronica veselă". Cei ce vor rămâne trişti citind-o, să nu se supere, căci „ridendo castigat... spectatores!".

Dixi!

— AZI —

Sâmbătă 13 Decembrie 1947

Ort. S-ta Lucia

Cat. S-ta Lucia

Ebr. 30 Kislev 5708 Hanuca Z 7

Farmaciile de serviciu

Farmacia Werner Piaţa-Unirii

Farmacia Ochs str. Cizmăriei

Farmacia Sănătatea str. Cuza-Vodă

PROCUROR DE SERVICIU

D. G. M. Pârlea str. Vânători Nr. 11

13 Decembrie 1918

— (Urmare din pag. I-a) —

produs o învălmăşală grozavă şi armata fără nici o somaţie a tras în carne vie. Au căzut 102 victime.

Mai târziu Marghiloman în notele sale politice, a arătat că la autopsia care s'a făcut victimelor căzute la 13 Decembrie s'a dovedit că acestea au primit gloanţele în spate. Singurul soldat căzut din rândurile armatei, a primit şi el în spate glontele ucigaş provenit din aceleaşi arme care au tras asupra demonstranţilor. Marghiloman mai povesteşte că procurorul care ancheta cazul a cerut medicului autopsier sa nu prevadă în actul său cele relatate mai sus. Medicul a refuzat spre cinstea lui.

In timp ce lucrurile acestea se întâmplau în Piaţa Teatrului, conducătorii muncitorilor erau schingiuiţi în beciurile poliţiei. De pe urma bătăilor şi tratamentului la care a fost supus I. C. Frimu, om cinstit, blând şi vrednic conducător al muncitorilor a murit.

Acestea sunt faptele. Ele demonstrează cât de lipsiţi de scrupule, cât de criminali, cât de sălbateci în faptele lor pot fi politicienii reprezentanţi ai profitorilor când se simt ameninţaţi în puterea şi averea lor. Cu toate acestea masacrul de la 13 Decembrie nu le-a fost de nici un folos. Din contra sângele din Piaţa Teatrului a rodit însă contra stăpânilor. Mişcarea muncitorească a prins avânt mai puternic ca nicicodată.

Insă şi muncitorii au învăţat minte de pe urma întâmplărilor de atunci. Şi dacă după războiul acesta, nu s'a mai putut repeta sălbătăcia de atunci, dacă încercarea de teroare pornită de Rădescu şi Maniu la 8 Noembrie 1944 a putut fi la timp oprită şi a putut servi la demascarea proasepeţilor terorişti, aceasta se datoreşte experienţei lui 13 Decembrie şi altor date îndoliate din calendarul mişcării muncitoreşti din România.

Astăzi comemorăm pe 13 Decembrie 1918 în plină libertate şi democraţie.

Cele cerute atunci de muncitori, astăzi le au garantate de legi alcătuite şi votate de miniştrii şi deputaţii muncitori. Astăzi nu există în ţara Românească nici o putere politică capabilă să conteste dreptul la viaţă pentru muncitori. Nici unul din foştii politicieni istorici care-şi au mâinile pătate de sângele muncitorilor în anii de teroare — Maniu-Brătianu-Tătărăscu etc. — nu mai pot face politică teroristă în România. Iar armata nu mai are puştile îndreptate împotriva celor ce făuresc bogăţiile ţarii. Armata apăra astăzi pe muncitori; ea apără drepturile câştigate de muncitori şi e solidară în orice acţiune dusă de muncitori cu perseverenţa caracteristică pentru democratizarea şi îmbelşugarea întregului popor românesc.

Readucerea în ţară

a unor bunuri ridicate samavolnic de trupele germane la retragere

(Urmare din pag. I-a)

ficări cu martori.

— dovezi că acele bunuri au fost ridicate cu forţa sau prin constrângere, exercitată de trupele germane şi eventual, numele unităţilor, formaţiilor care le-au ridicat. In acest scop se vor prezenta certificate emise de autorităţi, declaraţii legalizate ale unor martori sau alte acte prin care să se confirme data şi modalitatea ridicării.

La rândul ei, Prefectura de Judeţ, printr'o circulară a cerut organelor în subordine să popularizeze prin toate mijloacele această chestiune, pentrucă cei interesaţi să-şi poată reclama drepturile.

Ultimul termen pentru trimiterea dosarelor la Ministerul de Interne este 20 Decembrie crt.

— Pentru absenţă nemotivată de a post, d-na Ciohodaru Iulia, învăţătoare provizorie la Tătăruşi-Iaşi, se consideră demisionată din învăţământ.

PALATUL DE JUSTIŢIE

Un caz puţin obişnuit petrecut în judeţul Iaşi

— Pentru un motiv fără temei, cumpărătorul unui teren maltratează în aşa chip pe vânzător, încât acesta sucombă la spital —

Dela o neînţelegere între vânzătorul unui teren şi cumpărătorul acelui teren, — fapt petrecut în comuna Bâiceni (jud. Iaşi) — s'au iscat certuri, iar ultima harţă a avut un efect tragic fiindcă s'a soldat cu o bătae sălbatecă, din care motiv Gheorghe Cârlan, vânzătorul terenului a sucombat în chinuri la spital.

Să narăm cum s'au desfăşurat lucrurile: Sinov Scarlat din Bâiceni (Iaşi), a cumpărat dela consăteanul său Gh. Cârlan 60 prăjini loc arabil cu plantaţie de pomi fructiferi.

Pe acel teren, vânzătorul avea construit o bucătărie de chirpici şi lemn, bucătărie care n'a fost trecută în actul de veşnică vânzare. Din acest motiv, Gh. Cârlan pretinde mereu că el a rămas proprietarul acelei neînsemnate încăperi şi în consecinţă ori de câte ori avea trebuinţă, venea la bucătărie şi-şi căuta acolo de lucru.

Faptul acesta îl supăra pe Scarlat; deaceia îşi căuta mereu pricina de ceartă. Ultima oară Cârlan fiind surprins la bucătărie a fost maltratat atât de crunt de Scarlat încât a fost necesară internarea în spital. După câteva zile de chinuri cumplite, victima a sucombat.

Parchetul local cercetând acest caz a întocmit rechizitoriu public împotriva vinovatului, trimiţându-l în judecată, cu concluzii de arestare pentru lovituri cauzatoare de moarte.

Isprăvile unui croitor

Numeroase reclamaţiuni au fost introduse la Biroul Judiciar al Chesturii şi la circumscripţiile poliţieneşti împotriva numitului Vasile Maxim, croitor, domiciliat în str. Podul de Piatră nr. 1.

Acesta îşi făcuse un obiceiu care numai cinstit şi conştiincios nu era şi anume: primea dela clienţi material şi aconturi importante spre a confecţiona îmbrăcăminte şi după trecerea de săptămâni, cetăţenii constatau că maestrul vânduse stofele date la lucru. Aşa s'a întâmplat d-lor Gh. Vizitiu, Gh. Dobronici, A Dorcu, Em. Moruzi şi Anton Bauman, toţi din str. Universităţii, precum şi Const. Duca din str. Podul de Piatră 1 şi Mircea Arcu din str. Păcurari 9.

Organele poliţieneşti au întreprins ancheta preliminară şi au înaintat Parchetului dosarul dimpreună cu delicventul.

Dl. prim-procuror cercetând cazul, a deschis acţiunea publică împotriva lui V. Maxim, trimiţându-l în judecată pentru abuz de încredere.

Prinsă în flagrant delict de furt

Ana Zaplatcaiva din str. Col. Langa 17, s'a introdus în locuinţa d-nei Silvia Cleper din strada I. C. Brătianu 116, nutrind scopuri oneroase. A pus mâna pe o plapomă de mătase şi pe un covor preţios şi tocmai în momentul când era s'o şteargă, a fost simţită de locatară. D-na Cleper a dat alarma.

Hoaţa a lăsat bocceaua jos şi intenţiona să se strecoare afară printr'un gang întunecos. Şoferul Prefecturii, Al. Florea staţionând în stradă cu maşina, auzind vocea ridicată venind din casa cu No. 116, a intrat în gang şi a prins pe hoaţă, tocmai când era să dispară. Ana Zaplatcaiva a fost condusă la comisariat unde i s'au întocmit acte.

Parchetul a trimis-o în judecată pentru furt.

Cu mâna în buzunarul... altela

S'a deschis rechizitoriu public împotriva Ecaterinei Bucurie din str. Simion Bărnuţiu No. 22 care a fost surprinsă în Piaţa Halei când a sustras din buzunarul d-lui Aneta Ştefănescu din strada Rahovei 11, punga cu 380 lei

INFORMAŢII

— *Noui cantităţi de cartofi sosite în localitate.*

In gara Iaşi au sosit în cursul dimineţii de Joi, 60000 kg. cartofi.

Oficiul Economic şi Federala-Iaşi a repartizat această cantitate, la cooperativa „6 Martie", cooperativa „Ajutorul", Uzina electrică şi Regiunea IV Militară.

Cartofii primiţi de cele două cooperative au fost puse în vânzare populaţiei.

— *Comunicat privind cooperativele şi comercianţii cărora li s'a repartizat cote de marmeladă.*

Oficiul Economic Judeţean pune în vedere cooperaticelor şi magazinelor mai jos notate, să se prezinte în termen de două zile pentru a depune banii cari reprezintă costul cantităţii de marmelada repartizate. In caz contrar, vor pierde cota de marmeladă.

Cooperativele: 6 Martie, 7 Noembrie c.f.r., Sf. Haralamb, Ciurchi, Sf. Vasile, Copou, Ajutorul, Iaşul şi Bucium.

Magazinele: Oizer, Sofia Haim, Matasian, Lipşa, Brener, Uşer, Goldenberg, Bacănanu, Galăţeanu, Medovar, Magardicean, Laub, Fraţii Moscovici, Bercu, Blumenfeld, Braunştein, Weissman, Brauner, Emirzian.

— *Săptămâna copilului.* In urma chetelor efectuate de catre Comitetul Judeţean de Ocrotire a Copilului din zilele de 6 şi 7 Decembrie a. c. s'a realizat suma de 30.000 lei.

Duminică 14 Decembrie a. c. se va întreprinde o ultimă chetă la care rugăm cetăţenii să contribue cu acelaşi căldură.

— *Inaintări în grad în învăţământul primar.* Urmatorii învăţatori din învăţământul primar al judeţului Iaşi au fost înaintaţi la gr. I:

Budăi Natalia, Ciobanu, Chiporică Minodora, Fedeleş E., Galeriu Vasile, Matei Gh. Ruţă Marin, Toltea C., Vornicu Eugenia, Vornicu Dumitru, Teriveanu Ortansa.

— *Şcolare,* D-nei Popovici Georgeta Cotina, învăţătoare gradul I la şcoala Păcurari-Iaşi i-a fost acordată gradaţia de merit în învăţământ.

— *Preţul marmeladei.* Ministerul Industriei şi Comerţului a fixat următoarele preţuri pentru marmeladă:

Loco fabrică: 70 lei un kg. La consumatori cu amănuntul 115 lei kg.

Importante cantităţi de marmeladă au fost expediate în diferite centre din ţară pentru a fi distribuite populaţiei.

— *Obligaţia proprietarilor de păduri.* Printr'o decizie a Comisiei ministeriale pentru redresarea economiaă şi stabilizare monetară, proprietarii de păduri sunt obligaţi a pune în exploatare şi a da în consum produsele lemnoase din pădurile ce le aparţin, conform planului alcătuit de ministerul agriculturii.

— *Conferinţe.* In cadrul şedinţelor de referate şi comunicări ce se ţin la Laboratorul de Technologia Materialelor de Construcţie a Politechnicei din Iaşi, Sâmbătă 13 Dec. a. c. în sala Laboratorului, la ora 11 dim. va avea loc desvoltarea conferinţei d-lui ing. Anghelescu despre: „Sisteme de construcţii ţărăneşti în grogramul O.R.M."

— In cadrul studiilor de specializare ale Institutului pentru Ştiinţă şi Technică, organizat de Politechnica „Gh. Asachi" şi cercul regional A.G.I.R. Iaşi, va conferenţia la Secţiunea Fizico-Matematică, Sâmbătă 13 Dec. a. c., ora 6 jum. în Amfiteatrul P., d-l conf. dr. N. Calinicenco, despre: „Energia nucleară".

D-nii ingineri şi absolvenţi universitari, înscrişi şi cei ce nu s'au înscris încă la Institut sunt rugaţi a participa.

— A.R.L.U.S. Secţia juridică magistraţi şi avocaţi, anunţă că în ziua de 13 Decembrie crt. ora 17, are loc în sala A.R.L.U.S. conferinţa d. av. Beno Marcus despre:

„Protecţia mamei şi copilului în legislaţia sovietică".

După conferinţa d. Consilier de Apel, Sergiu Cobzilă va ţine un referat asupra studiului prof. Traianiu despre:

Sistemul părţii generale a codului penal Sovietic.

Intrarea Liberă

— Prin decizia Ministerului Educaţiei Naţionale, următorului personal administrativ şi de serviciu din Iaşi, i se rectifică clasa de salarizare: Sofian Dumitru dela şc. normală de băeţi, Braga Aneta, şc. normală de băeţi, Ursu Zupcu Ion, Lic. industrial de băieţi, Hertinberghr Const. Lic. industrial de fete C. F. U., Dulman N. secretar Lic. Naţional, Chihaia V, Lic. Naţional Pleşoianu Aurel, secretar şef Lic. Internat, Boicu Const, secretar ajutor Lic. Internat, Diaconu Georgeta, Lic. internat, Popescu Valeriu liceul Apicaţii, Nacăi Eugenia, liceul de fete Oltea Doamna, Filioreanu Gh., Lic. comercial de fete, Finkelştein Idel, Liceul comercial băieţi.

— Dl. Frăsineanu Gh. funcţionar al Camerei Agricole din Tg.-Frumos a fost pus în retragere din oficiu pentru a-şi aranja drepturile la pensie

MARE EVENIMENT
MEFISTO
Biletele la agenţia SATURN Cuza Vodă 3
Celebrul vrăjitor Modern care a uimit întreaga Europă, a sosit în localitate pentru a da 2 Spectacole excepţionale la Teatrul TRIANON
Sâmbătă 13 Dec. ora 8.30 seara
Duminică 14 „ „ 10 dim.

Care lucrări sunt scutite de impozitul proporţional

Prin decizia ministerială, contractele verbale de executare de lucrări a căror valoare nu depăşeşte suma de 1000 lei sunt scutite de plata impozitului proporţional de 2 la sută dacă sunt încheiate cu un nou meseriaş impus la un venit de 100 mii lei anual.

Deasemenea sunt scutite de impozitul proporţional de 2 la sută contractele verbale de trasport încheiate cu un mic căruş a căror valoare nu întrece suma de 1000 lei

Fracţionarea sau diminuarea valorilor de mai sus în scopul de a beneficia de scutire se va pedepsi, în afara impozitului proporţional, cu amenda respectivă, conform legii timbrului.

Luni, 15 Decembrie ora 15.30 la Teatrul Naţional

Un grandios festival artistic

organizat de Secţia Universitară A. R. L. U. S.

Secţia universitară ARLUS organizează Luni 15 Decembrie ora 15.30 precis în sala Teatrului Naţional un frumos Festival artistic la care îşi vor da concursul: d-na Grunea, maestra de balet, d-ra Ardeleanu, dela Teatrul Naţional, d. V. Mândru, într'un balet caracteristic, cercul ARLUS conservator, cu sceneta „O cerere în căsatorie" de Cehov, cercul ARLUS, dela şcoala normală de fete Mihai Sturdza cu dansuri nat. şi sovietice: la canto d-ra Zamfirescu Puşa studentă la Conservator, acompaniată la pian de [illegible] Ionescu; d-ra Coca Alexiu stud. la Geografie, acompaniată de orchestra de bala laici: dl. Anatolie Antonovici stud. la Agronomi, acompaniat de orchestra de mandoline; d-ra Aurora Ardeleanu dela Teatrul Naţional şi Antonovici Anatolie în „Feerie ţigănească".

Programul va fi încheiat de orchestra studenţească de balalaici şi mandoline, dirijată de d. Mihai Tomuz, student la Politechnică.

Ştiri poliţieneşti

Spargere în centrul oraşului

O îndrăzneaţă spargere a fost săvârşită în cursul nopţii trecute în localitate de catre autori rămaşi neidentificaţi. Răufăcătorii s'au introdus cu ajutorul unor chei potrivite în locuinţa d-lui Cohn Moritz din Fundacul Lozonschi 9, furând lenjerie de mare valoare. In urma reclamaţiei organele circ. I de poliţie în frunte cu comisarul şef Mihailescu, a întreprins cercetari de urgenţă pentru capturarea spargatorilor.

Jaf

La pretenţia d-lui C. Apostol funcţionar CFR, organele poliţieneşti din gara Iaşi au arestat pe individul Sivuţă Ştefan originar din com. Buhăeşti.

La poliţie susnumitul scrie o reclamaţie în care relatează următoarele:

Acum câtva timp, aflându-se noaptea în dosul gării Buhăeşti a fost atacat şi jefuit sub ameninţarea armelor de patru indivizi înarmaţi. Reclamantul menţionează că în persoana lui Ş. Savuţă a recunoscut pe unul dintre acei care l-au atacat şi jefuit. Arestatul se află în cercetarea chesturii de poliţie.

Arestarea unui periculos spărgator

Poliţia locala după îndelungate investigaţii a reuşit sa captureze pe cunoscutul spărgator Alexa Ştefan zis Alioşca un vechiu client al beciurilor poliţieneşti, autor a zeci de spargeri comise în ultimul timp în judeţul nostru.

In urma cercetărilor hoţul a recunoscut deocamdată spargerile comise la Calaru Dochiţa din Şoseaua Moara de Foc, nr. 39 şi Vasile Apatea din str. Canta 148.

Cercetarile sunt în curs şi se speră că hoţul va face noi şi senzaţionale destainuiri.

Capturarea unui periculos hoţ de vie

Deşi rănit fuge şi încearcă să omoare un poliţist

O preţioasă captura a fost făcuta de către poliţia locală, în persoana unui temut criminal, spărgător şi hoţ de tren, numit Câmpeanu Vasile zis V. Juverdeanu zis „Copilul".

Elegant dar dormea... în paie

In cursul după amiezii de eri, gardianul public Patraşcanu, a fost sesizat că într'o dărâmătura din str. Zugravi, se adaposteşte un individ suspect. Intr'adevar deplasându-se la faţa locului a dat peste un tip elegant îmbracat care se odihnea în nişte... paie. Neavând asupra sa nici un act, individul a fost poftit la chestura. Drept raspuns, acesta a luat-o la fugă.

Cu toate că poliţistul a făcut uz de armă ranindu-l în şold, răufăcătorul şi-a continuat fuga, încercând să dispară într'o ruină de pe str. Florilor.

Luptă între poliţist şi bandit

In timp ce controla un beci surpat, poliţistul s'a trezit cu o puternică izbitură în cap. Ce se întâmplase? In timpul fugii, banditul se înarmase cu un drug, cu care a încercat sa omoare poliţistul.

O luptă pe viaţă şi pe moarte s'a încins între poliţist şi bandit, din care a ieşit invingatoare forţa publică. Apoi, cu ajutorul câtorva cetaţeni, banditul a fost imobilizat şi transportat la Chestură.

Cine e „copilul"

Deşi este imediat identificat în persoana faimosului Câmpeanu zis „Copilul", acesta refuză la început să facă vre-o declaraţie.

Este însă pus la „probă" şi banditul începe să vorbească.

Declara că este originar din com. Negreşti-Vaslui de unde este urmarit numai pentru un furt de cereale.

In cele din urmă banditul recunoaşte că se ocupa şi cu furtul valizelor din trenuri. Astfel, banditul ţine minte sa fi furat numai vre-o 37 de valize, în decurs de 5 săptămâni, pe care le-a plasat în Paşcani.

Iată antecedentele banditului după cazierul primit dela poliţia din Negreşti.

Câmpeanu Vasile, zis Juverdeanu, zis Copilul, are vârsta de 30 ani şi a fost eliberat dela penitenciarul Vacareşti în 1943, unde ispăsise 2 ani pentru diferite furturi. In 1944 este condamnat la moarte pentru dezertare şi omorul superiorului (impuşcase un căpitan pe front) şi după câteva luni de închisoare este graţiat. La sfârşitul anului 1944 este condamnat la o luna închisoare pe care o ispăşeşte la penitenciarul din Vaslui.

Alte amănunte

Fuge din comună şi în 1945 este surprins furând şi condamnat de Curtea Marţială la 6 luni închisoare. Revine în 1946 unde în complicitate cu un frate al său săvârşeşte un omor şi dispare. Prezenţa sa este semnalata apoi prin toata ţara, unde criminalul este urmarit pentru furturi. Astfel, este urmărit de posturile Ipatele, Drăguşeni, Brehuşti, Mângeasca etc. din jud. Prahova. In 1947 revine în Negreşti şi fiind surprins de jandarmi, reuşeşte să fugă ranind grav un subofiţer.

Poposeşte apoi în localitate unde este prins după 5 săptămâni, în imprejurările relatate mai sus.

LEONTE SILVESTRU

Chirurgie
Sanatorul Dr. Tzaicu
Iaşi, Strada Sărăriei 37

TEATRUL POPULAR IDIŞ
SALA „SCALA"
Sâmbătă 13, Duminică 14 Decembrie ora 4
după cererea generală şi marele succes pentru ultima oară şlagărul stagiunei
Furtuna unei vieţi
cu ŞIFRA GOLDENBERG, DITA KRONENFELD, ETI SADIGURSCHI
Regisor B. SADIGURSCHI
Biletele la Casa Teatrului

Descoperire lugubră

Pe şoseaua Păcurari a fost găsit cadavrul unui barbat într'o lutărie. Fiind înştiinţate organele poliţieneşti s'a putut stabili că mortul este Vasile Amariei din comuna Ciubăreni jud. Baia. El se ocupa în ultima vreme cu cerşitul.

Hramul Bisericei Sfi. Spiridon din localitate

Eri dimineaţă Biserica Sf. Spiridon din localitate şi-a sarbatorit hramul în cadrul unei solemnităţi religioase deosebite şi în prezenţa şefilor de autorităţi şi a unui public numeros.

Slujba religioasă a fost oficiată de un sobor de preoţi în frunte cu P. S. S. Valerie Moglan, Vicarul Mitropoliei Moldovei.

Predica zilei a fost rostită de parintele prof. Cicerona Iordăchescu, după care dl. prof. dr. Vasile Răşanu, prim epitrop al aşezămintelor Sf. Spiridon a făcut un istoric al bisericii şi al instituţiei a căror existenţă este de 240 ani.

Mersul colectărilor de porumb, sfeclă de zahăr şi floarea soarelui în judeţul Iaşi

Din rapoartele primite la Prefectura de judeţ rezultă că până în ziua de 10 Decembrie crt. s'au colectat în regiunea Iaşilor 2.740.950 kg. porumb. Cu toată vremea ploioasa, campania colectărilor continuă să se desfăşoare în bune condiţiuni.

In ce priveşte sfecla de zahăr, situaţia este următoarea: Cultivatorii au scos până în prezent din pământ 1176 ha. şi a fost transportată la gări pentru a lua apoi drumul spre fabrici, o cantitate de sfeclă scoasă de pe o întindere de 1025 ha.

Floarea soarelui: cules de pe câmp sută la sută din plan, seminţe colectate 210 vagoane, turte colectate, provenite dela uleiniţe şi piese, 20 vagoane.

Condamnări pronunţate de instanţa locală de sabotaj

Instanţa de sabotaj de pe lângă Tribunalul local a pronunţat următoarele condamnari:

— Ion Galiceanu agricultor din Bivolari (Iaşi) şi M. Grosu agricultor din com. Tabara (Iaşi) au fost condamnaşi la câte 2 luni închisoare corecţională fiindcă ridicând dela Federală cantitatea de 456 kgr. grâu destinat însămânţarilor, l-au distribuit pentru hrana.

— Gh. Ciobanu din Mogoşeşti (Iaşi) a fost condamnat la una lună închisoare, întrucât a ridicat seminţele repartizate acelei comuni şi-a însuşit 111 kgr. porumb, 18 kgr. fasole, 9 kgr. cânepă şi 19 kgr. sămânţa floarea soarelui.

— Gh. Ungureanu, fost în serviciul Economatului, P. T. T. a fost condamnat la zece mii lei amendă corecţională fiindcă a cumpărat una mie litri spirt cu bani dela mandate achitate, dar acest spirt nu l-a adus la Economat ci l-a vândut pe piaţă la preţ de speculă, — motivând că a trebuit să-şi recupereze o pierdere avută la Economat.

— Axel Bernard din Iaşi strada Cuza Vodă 42 a fost condamnat la plata sumei de 5000 lei despagubiri civile către reclamantul S. S. Daniel, fiindcă a sabotat regimul legal al chiriilor.

SE CAUTA
zilnic funcţionari şi funcţionare. Deci atât Dvs. cât şi copii Dvs., pot învăţa în foarte scurt timp şi convenabil fie DACTILOGRAFIA (maşina de scris), fie STENOGRAFIA, CONTABILITATEA CORESPONDENŢA, LUCRARI DE BIROU sau LIMBI STRAINE, ca Engleza, Rusa, Franceza, Germana.
Se eliberează DIPLOMĂ.
Se scrie, se copiază şi se TRADUCE orice acte, coresdondenţă, literatură, etc. în şi din toate limbile.
Se multiplică CURSURI pentru d-nii STUDENŢI în ori câte exemplare la o maşină specială de multiplicat.
Inscrierea la orice oră din zi la: ŞCOALA DE STENODACTILOGRAFIE din strada MUZELOR Nr. 9 (vis-a-vis de Liceul Oltea Doamna).

DOCTOR
S. A. DAVID
Boli interne
şi de copii, boli de femei
Venerice, Sifilis
Blenoragia, vindecă radical în 9 ore (Penicilina)
Iaşi, str. Costache Negri (colţ Elena Doamna)
Cons. 8—12 dim. şi 2—9 seara

Dându-se drept poliţist devalizează casa unei biete femei

Indrăzneaţă faptă a unui răufăcător

In cursul zilei de eri, în preajma orei 18 d-na Maria Tofan din cartierul R. M. S. str. C. 17 a fost oprită în faţa casei de un individ bine îmbrăcat, care dându-se drept poliţist a legitimat-o. Neavând la dânsa legitimaţia, femeia a invitat pretinsul poliţist în casă. Acesta după ce a privit documentele ei, s'a uitat curios prin casă şi apoi a cerut nişte hârtie de scris. Deoarece nu avea aşa ceva în casă, locatara s'a oferit să-i cumpere hârtie dela debitul din cartier.

Atunci „poliţistul" a scos o hârtie de 100 lei şi a rugat-o să-i cumpere şi nişte ţigări.

Revenind după câteva minute cu cele cumpărate d-na Maria Tofan a constatat cu surprindere că aşazisul poliţist plecase... lăsând uşa deschisă larg. Apoi uitându-se mai bine prin casă, a văzut ingrozită că „poliţistul" plecase insoţit de două valize mari în care încărcase aproape toată îmbrăcămintea femeii. Cazul a fost adus la cunoştiinţa circa I poliţie.

Achitarea ratelor pentru stoc

In conformitate cu ultimile instrucţiuni drimite dela Ministerul de Finanţe, Ad-ţia Financiară Iaşi pune în federe celor ce au depus declaraţiuni de stoc pentru produsele deţinute la 19 August 1947 de a achita de urgenţa primele două rate expirate cu majorarile legale, cunoscând că cei care nu se vor conforma imediat, acestor dispoziţiuni se expun la sancţiuni severe.

O copilă arsă de vie

Nenorocirea din com. Mălin

Un violent incendiu a izbucnit în una din nopţile trecute la locuinţa femeii Maria Nichita, din comuna Malin care se afla plecata la rudele ei din Tecuci şi lăsase casa în paza copilei ei, Anica în vârstă de 8 ani.

Copila jucându-se cu focul, a fost prinsă de flăcări şi a ars de vie, strigătele ei neputând fi auzite, deoarece casa se afla izolată la marginea satului.

A ars deasemeni întreaga gospodărie.

PIERDUT carnet de student al facult. de Litere cu nr. 116 | 947 pe numele Poghirc Cicerone. îl declar nul.

Abonaţi-vă la OPINIA

ULTIMA ORA

Atitudinea antidemocratică americană primejdueşte rezultatul Conferinţei dela Londra

MOSCOVA 13—Redactorul diplomatic al ziarului „Isvestia" ocupându-se de conferinţa miniştrilor de externe, subliniază că atitudinea delegaţiei americane de la Londra se bazează pe planul Marshall, care vine în contradicţie flagrantă cu hotărîrile luate la Potsdam.

Anticomunismul autorităţilor americane din Germania ascunde de fapt lupta împotriva democraţiei germane.

Nu-i un secret pentru nimeni — continuă ziarul — că sub acelaşi pretext sunt lovite toate organizaţiile progresiste.

Ce valoare pot avea pentru noi declaraţiile americane că vor să pue bazele unei păci durabile — când ei lucrează pentru desmembrarea Germaniei şi exercită presiuni asupra altor state în acelaşi sens?

Politica dublă a delegaţiei americane este evidente.

„Eşecul", „impasul", despre care vorbeşte cu titluri mari presa engleză şi americană, se datoresc delegaţiilor lor.

Depinde de politica celorlalte ţări pentru a-i determina pe aceştia să-şi schimbe atitudinea.

Reduceri pe C. F. R. de sărbători pentru studenţi şi elevi

Pentru călătoria în vacanţa Crăciunului a elevilor şi studenţilor, Dir. Gen. C. F. R. acordă o reducere de 50 la sută din tariful integral la ducere, între 21. XII. ora zero şi 28. XII, ora 24, iar la înapoiere între 5. I. ora zero şi 8. I. ora 24.

Biletele cu 50 la sută reducere se vor emite în următoarele condiţiuni:

1. Studenţilor oricărei şcoli de grad universitar în baza carnetului de student însoţit de dovada facultăţii sau şcolii respective vizată de Uniunea Studenţilor Democraţi.

2. Elevilor liceelor şi ai oricăror şcoli de grad secundar, în baza carnetului de elev şi a dovezii eliberate de Direcţia Şcolii, fără vreo altă viză.

3. Elevilor şcolilor de meserii sau de ucenici industriali, aparţinând instituţiilor industriale ale Statului sau chiar particulare în baza dovezii eliberate de şcoala industrială pe care o urmează cu viza Consiliului Judeţean Sindical.

Odată cu emiterea biletelor cu 50 la sută reducere se vor viza de casieri dovezile însoţitoare atât la ducere cât şi la înapoiere.

La călătoria cu trenurile accelerate se vor plăti integral suplimentele de tren accelerat.

In intervalele de timp arătate mai sus adică între 21-XII—24-XII 1947 şi 5-I—8 I 1948, la toate trenurile de persoane şi accelerate se va ataşa câte un vagon de cl. III special destinat numai pentru studenţi, elevi şi ucenici.

Aceste vagoane vor purta tăbliţe cu inscripţia respectivă.

Nu este admisă călătoria cu trenurile rapide decât cu plata biletului şi ticketului integral.

O iarnă caldă, fără zăpadă?

Interesante prevederi de timp

După indicaţiile Institutului central meteorologic şi vestitele previziuni ale d-lui Topor, confratele „Naţiunea" ne dă veşti plăcute despre evoluţia iernei actuale.

Timpul cald se datoreşte curenţilor de aer cald dinspre sud. Influenţa acestor curenţi se va menţine până la finele lunii Februar.

S'ar putea totuşi să predomine uneori curenţi polari care să aducă ger, însă pe timp scurt.

In actuala lună Decembrie, vom mai avea unele zile ploiase, apoi zile calde până la 10 grade deasupra lui zero. Vom avea un Crăciun fără zăpadă, şi chiar primăvăratic.

In Ianuar şi Februar, s'ar putea să cadă puţină zăpadă, dar se vor topi repede.

In schimb, iarna se va manifesta în luna Mart, cu viscol şi ger. Dar nici manifestarea aceasta de iarnă nu va ţine decât două până la trei săptămâni.

Rămâne de văzut dacă aceste prevederi de timp se vor confirma, spre bucuria lumei nevoiaşe, lipsită de lemne.

Mărfuri depozitate în vămi pentru speculă

BUCUREŞTI 13. — In urma reorganizării vămilor, s'au putut descoperi mărfuri depozitate pentru speculă în valoare de 370.000.000 lei, pentru care urma să se încaseze taxe de circa 180.000,000, pentru import şi depozitare.

Nodul c.f.r. Paşcani în plină refacere

Direcţia generală C. F. R. a hotărât refacerea completă a nodului de cale ferată Paşcani.

S'a alocat un prim fond de 12 milioane lei, iar lucrările au şi început.

Se reconstruesc: tâmplăria mecanică, atelierul-şcoală, o mare hală de vagoane etc.

Treptat vor fi refăcute toate instalaţiile necesare.

Imprimarea preţului pe medicamente

BUCUREŞTI 13—Pentru a se evita specula cu medicamente, Ministerul Industriei şi Comerţului de acord cu Ministerul Sănătăţii Publice, a hotărît ca pe fiecare medicament să fie etichitat preţul său de vânzare.

Catastrofă aeriană

NEW-YORK 13 — Un avion american s'a prăbuşit la Mensis şi a luat foc. Au fost omorîţi 26 de soldaţi şi ofiţeri care se aflau pe bord.

Restratificarea populaţiei evreeşti

In zilele de 13 şi 14 Decembrie, a. c. va avea loc în Capitală o importantă conferinţă la care vor lua parte reprezentanţii din întreaga ţară ai Comitetelor Democratice Evreeşti.

Obiectul acestei conferinţe este stabilirea unui plan general pentru restratificarea populaţiei evreeşti din România.

Din partea organizaţiei locale a C. D. E. va lua parte, ca delegat, d-l avocat Şteinfeld.

PLASAREA funcţionarilor comprimaţi

BUCUREŞTI 13.—La Bucureşti, îşi continuă activitatea comisia de plasare a funcţionarilor comprimaţi. Au fost plasaţi până acum 2251 foşti funcţionari.

Toţi cei comprimaţi care doresc să intre în câmpul producţiei, vor înainta o cerere având avizul sindicatului respectiv.

Incepând de azi Apa se distribuie normal

Incepând de azi, Sâmbătă, apa se distribuie normal.

Intrucât reparaţiile pe conducţă au necesitat afectarea unui fond însemnat, cetăţenii oraşului sunt invitaţi să achite debitele restante până la data de 25 Decembrie crt., pentru a se putea acoperi cheltuelile investite de Regia Publică Comunală I.M.I.

LA IAŞI

Eliberarea cartelelor alimentare pe primul trimestru al anului 1948 se va face pe circumscripţii poliţieneşti

Lămuriri complecte cu privire la eliberarea noilor cartele

In vederea preschimbării cartelelor de alimente pe trimestrul Ian. 1948 se aduce la cunoştinţa cetăţenilor următoarele:

Peste câteva zile va începe operaţiunea preschimbării cartelelor de alimente pentru lunile: Ianuarie, Februarie şi Martie 1948.

Pentru obţinerea cartelei cetăţenii urmează să îndeplinească următoarele condiţiuni:

Să prezinte fişa cărţii de imobil fără de care nu-i dă dreptul să posede cartela de alimente.

Pe lângă fişa cărţii de imobil solicitanţii vor mai prezenta următoarele acte:

Buletinul Bir. Populaţiei viza pe anul în curs.

Actele de naştere ale copiilor sub 16 ani. Pentru ordonanţele ofiţerilor, dovada de la garnizoană că îşi primeşte hrana în bani.

Salariaţii vor prezenta dovezi din partea Instituţiilor s'au Intreprinderilor de muncă pe care o prestează.

Dovezile vor fi vizate de sindicatele respective.

Pentru obţinerea cartelelor de alimente, capul de familie va întocmi declaraţia tip, în dublu exemplar, declaraţii care se vor procura dela centrele de distribuţiei, aceste declaraţii se vor semna pe propria răspundere de solicitant.

Distribuţia cartelelor se va face pe centre de distribuţie pe circumscripţii poliţieneşti, la o dată ce se va anunţa din timp.

Se atrage atenţiunea că distribuţia cartelelor se va face numai până la 30 Decembrie, neadmiţându-se nici o prelungire de termen peste datele fixate, deci cetăţenii sunt invitaţi ca din timp să se înscrie la Biroul cărţi de imobil şi să posede toate actele mai sus arătate.

Pentru cartelele perdute nu se mai admite sub nici o formă înlocuirea lor, decât după 3 luni adică atunci când se vor elibera cartelele noi şi numai făcând dovadă cu cerere înregistrată la Primărie şi cu chitanţa de plata Monitorului Comunal Primăriei Iaşi.

După obţinerea cartelelor posesorii sunt obligaţi să se prezinte imediat pentru înscriere la brutăriile respective, în caz contrar vor perde dreptul să-şi ridice raţiile de pâine şi mălai.

Manifestare de prietenie româno-maghiară

BUDAPESTA 13. — Societatea ungaro-româno a oferit o recepţie în cinstea d-lui Ion Vinţe, ministrul României la Budapesta. Au participat preşedintele asociaţiei d. Zoltan, secretarul ei Kodaly, primarul Budapestei, reprezentanţii organizaţiei feminine şi de tineret, oameni politici şi intelectuali.

Luând cuvântul, d. ministru Vinţe arată necesitatea istorică a întăririi şi cultivării prieteniei dintre cele două popoare, legate de aceleaşi

Informaţii

— Dl. Ioan Dodiţă, fost până acum ajutor de primar, a fost numit primar al oraşului Roman, în loc vacant.

— Dl. arhitect Petru Sterian a fost numit primar al oraşului Vaslui.

— BUCUREŞTI 13—Parlamentul a ratificat eri acordul comercial dintre România şi Polonia; iar Consiliul de Miniştri a aprobat legea colegiilor de avocaţi.

— BUCUREŞTI 13—Suprafaţa însemânţată cu grâu în ultima campanie agricolă a atins 94 la sută din planul prevăzut, adică 2.495.515 ha.

— BUCUREŞTI 13—In întreaga ţară s'a pornit o vastă campanie antiepidemică.

O brigadă de muncă a femeilor

BUCUREŞTI 13. — Femeile din Sectorul I al P. C. R. din Timişoara s'au organizat într'o brigadă de muncă al cărui nume este „Ana Pauker".

Totodată ele au trimis o telegramă de felicitare d-nii A. Pauker cu ocazia zilei de naştere.

SOCIETATEA PENTR INVĂŢĂTURA POPORULUI — ROMÂN IAŞI —

Convocare

Domnii membri ai acestei societăţi sunt convocaţi în adunare generală în ziua de 14 Decembrie 1947 ora 4 p. m. precis, la Laboratorul de Chimie Minerală (Profesor R. Cernatescu) de la Universitate.

In cazul când la această dată nu se vor întruni numărul necesar de membri, pentru a se putea lucra, şedinţa se va ţine Joi 18 Decembrie 1947 la aceeaşi oră, cu orice câţi membri vor fi prezenţi.

Preşedinte,
GH. COZMA

1947, Decembrie 11.

Noul director al Seminarului „Veniamin Costache"

In locul rămas vacant prin pensionarea preotului Petrovanu, Ministrul Educaţiei Naţionale a numit pe pr. prof Porcescu dela seminarul din Roman, directorul seminarului „Veniamin Costache" din oraşul nostru.

Dr. L. Făinaru
Medic de Spital
Boli Interne—Boli de Femei
Venerice - Sifilis
IAŞI, STR. ANAST. PANU Nr. 40
Cons. 8—11 şi 3—8

ANUŢA SCHAIM
TUCKI SPIEGLER
invită rudele, cunoscuţii şi prietenii la cununia lor religioasă, care va avea loc Duminică 14 Decemb. 1947 ora 12 fix la sinagoga Canţarschi str. I. C. Brătianu.
Aceasta ţine loc oricărei alte invitaţiuni.
Adresa telegr.: Schaim-Spiegler stradela Armeană No. 16

4 ani dela încheierea acordului de prietenie sovieto - cehoslovacă

MOSCOVA 13. — Cu ocazia împlinirii a 4 ani dela încheerea acordului de prietenie, ajutor şi asistenţă mutuală sovieto-cehoslovac—ziarul „Isvestia" subliniază spiritul pe care — în spiritul acestui tratat — U.R.S.S. l-a acordat Cehoslovaciei pentru refacerea ei economică şi consolidarea democraţiei populare. Este scoasă deasemenea în relief necesitatea acestui acord.

Citiţi şi răspândiţi „OPINIA"

ORA 12

Incidentele din Palestina

Atitudinea echivocă a armatei britanice

LONDRA 13. — Postul de radio Londra anunţă că, în urma incidentelor din Palestina, a căzut victimă un soldat britanic. Arabii au atacat o caravană. Un atac evreesc s'a produs împotriva unui sat arab.

* * *

Dl. Bevin a declarat eri în Camera Comunelor că trupele britanice nu vor presta serviciul în Palestina sub o dintre O. N. U-lui.

Numai în caz când se va asigura un serviciu de ordine special, trupele britanice vor participa şi numai în măsure responsabilităţii ce li se va acorda.

Arestarea unui ministru american

WASHINGTON 13. — Subsecretarul de Stat la ministerul armatei americane, d. Etwan Paule a fost arestat şi dat în judecată pentru activitate antiamericană.

Primejdia inflaţiei în St.-Unite

WASHINGTON 13. — Preşedintele Truman a ţinut un nou discurs în care a anunţat că guvernul american studiază posibilitatea raţionalizării produselor de larg consum, în vederea opririi inflaţiei.

Noile cartele cu puncte

BUCUREŞTI 13. — Noile cartele de produse textile şi încălţăminte, vor avea acelaşi număr de puncte pentru diferitele categorii de salariaţi, ca şi cele vechi.

Avansarea în grad a militarilor invalizi

BUCUREŞTI 13. — Azi a apărut în Monitorul Oficial o decizie prin care se avansează în grad ofiţerii, subofiţerii, şi maeştri invalizi. Vor fi plătiţi retroactiv începând dela 1 Aprilie 1947, după noul grad, numai marii mutilaţi. Invalizii vor fi înaintaţi în grad în aceeaşi măsura în care vor fi înaintaţi şi camarazii lor din activitate.

O femee ghilotinată

PARIS 13. — In Franţa a fost ghilotinată numită Lucienne Demerly în vârstă de 26 ani, vinovată de o-şi fi ucis bărbatul. Ea este cea de a treia femee ghilotinată începând dela 1877.

BIBLIOTECA UNIVERSITĂȚII IAȘI

ANUL XXXIX Nr. 380

ABONAMENTE

Lei 450 . . . . . 3 luni

» 5.000 intreprinderi, autorități pe un an

Atelierele tipografice IAȘI, STRADA LĂPUȘNEANU Nr. 37

4 Pagini 5 Lei

OPINIA

ZIAR POPULAR COTIDIAN

Marți 16 Decembrie 1947

Redacția și Administrația IAȘI, STR. LAPUȘNEANU Nr. 37

TELEFOANE:

Redacția. Nr. 1208
Administrația 2042
Serv. de noapte 2088

Director C. N. GHIULEA

Dezavuare nesinceră și tardivă

Am înregistrat, cu titlu informativ, moțiunea grupului parlamentar liberal condus de d. Petre Bejan, prin care este dezavuat fostul șef d. Gh. Tătărescu.

Este dezavuat, pentru cunoscutul memoriu din Mai trecut prin care fostul ministru de externe înțelegea să joace pe două tablouri, încercând o mică scăldare în ape anglo-americane.

Și este dezavuat pentru tolerarea și chiar încurajarea complotiștilor în birourile Ministerului de Externe, — concomitent cu politica financiară de sabotare a stabilizării urmată de d. Alexandrini la departamentul finanțelor.

Dezavuarea e făcută în termeni foarte categorici, însă are cusurul că e nesinceră și tardivă.

Intr'adevăr, memoriul a produs destulă vâlvă la vremea lui; a fost semnalat prin presă; a făcut obiectul discuțiilor în cercurile politice; a ocupat câteva ședințe ale Consiliului B.P.D. la care d. Tătărescu fusese invitat să se explice.

Și dacă am presupune că memoriul a fost opera personală a autorului, fără știrea prealabilă a partidului, încă domnii parlamentari ar fi avut timp să-l ia în cunoștință și să-l dezavueze, atunci când s'a produs.

Dar n'au făcut-o, ci au manifestat disciplină de partid și solidarizare cu șeful lor; au crezut în politica de oportunism și probabilitați a șefului.

In ce privește dezmățul complotist din birourile ministerului de externe, el a devenit public din primele ceasuri ale dezbaterii procesului fruntașilor țărăniști. In timpul și îndată după proces, d. Tătărescu a fost vizat direct. Dar nici un parlamentar liberal n'a racționat, nicăeri și sub nici o formă.

După cum nici un parlamentar liberal n'a reacționat împotriva manevrelor financiare ale d-lui Alexandrini, cu toate că ele intraseră în discuția liberă și dăduseră loc la critici din partea celorlalte partide din blocul guvernamental.

Se vede bine că dezavuarea de astăzi e nesinceră și tardivă.

Anunțând că înțelege să continue colaborarea și să acorde sprijin întreg guvernului, grupul „tătărăsian" devenit grupul „bejănist" săvârșește un act de oportunism, însă... inoportun și lipsit de șanse. Fiindcă în climatul politic de astăzi nu mai poate fi loc pentru abilități oligarhice care ar vrea să acopere fondul real al nedemnității și al intereselor personale.

Grupul liberal urmează inevitabil soarta fostului șef.

R.

Opinia publică

Iarăși corespondența sosită din străinătate

Se părea că prin introducerea noului sistem de distribuire a corespondenței sosite din străinătate se va pune capăt nemulțumirilor.

Iată însă că și acest sistem funcționează destul de defectuos.

Se plâng cetățenii că trebuie să aștepte multă vreme, uneori chiar zile întregi până să li se predea scrisorile sosite.

Acest fapt nu se datorește, desigur, funcționarilor poștei ci avizării unui număr prea mare de cetățeni care trebuie să aștepte până să le vină rândul.

Credem că s'ar putea aviza zilnic un număr restrâns de destinatari, așa cum se procedează, de exemplu cu coletele sosite din străinătate. In felul acesta, fiecare va cunoaște ziua exactă când va putea să-și ridice corespondența.

Supunem această sugestie, d-lui diriginte al Poștei.

Primul vapor românesc în regiunile polare

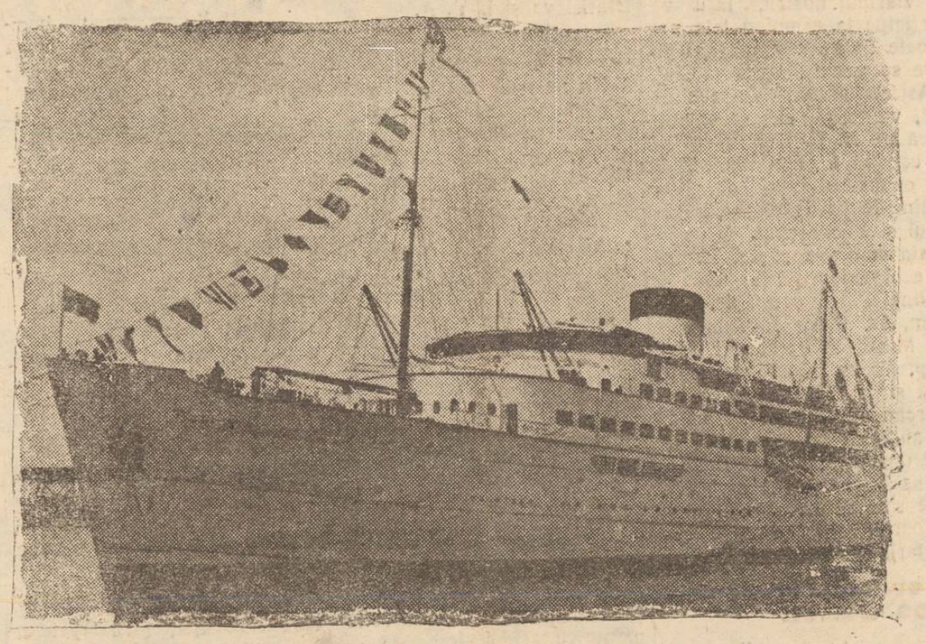

Vasul „Ardealul" a făcut o lungă călătorie până în nordul îndepărtat fiind primul vapor românesc care a atins portul Murmansk.

„Scânteia" Nr. 1000

Confratele „Scânteia" a împlinit 1000 numere de apariție, în legalitate.

Organul central al partidului comunist român are rădăcini vechi în masa poporului, din vremea ilegalității când a trebuit să sufere toate prigoanele și piedicile unor regimuri care înăbușeau cuvântul liber și interziceau critica obiectivă.

Insă ziarul a înfruntat, cu stăruință și curaj, toate adversitățile, izbutind să întărească credința și nădejdile de mai bine ale lumii muncitoare.

După istorica prefacere politică și socială care a deschis perspective noui țării noastre, „Scânteia" și-a luat rolul întreg de misionarism publicistic. A inaugurat o gazetărie nouă, într'un puternic spirit constructivist; a secondat și a popularizat tot ce a socotit bun în eforturile umane pentru propășirea socială; a dat îndrumări sincere și a făcut critică documentată, înțelegând să indice și soluții oridecâte ori tăgăduia valoarea unor situații false și învechite.

Prin această metodă ziaristică de călăuzire și creație, „Scânteia" a răspuns cerințelor vremii și aspirațiilor populare, înregistrând succese necunoscute până astăzi în țara noastră.

A pătruns pretutindeni, în orașe și sate, în toate categoriile sociale, în toate căminurile, realizând un tiraj fără precedent.

La acest al 1000-lea număr, îi exprimăm cele mai bune urări colegiale de prosperitate și viață îndelungată.

Adunări

In vederea alegerilor comisiunilor pregătitoare ale Partidului Unic Muncitoresc

In ultimile două zile au avut loc în localitate adunări pentru formarea comisiunilor în vederea pregătirii înfăptuirii Partidului Unic Muncitoresc.

Adunările au avut loc într'o atmosferă de sărbătoare.

La Uzină au luat cuvântul d-nii: Zaharia și Niță Dumitriu din partea P.C.R. și dr. Weiselberg și Timofte din partea P.S.D.

Asemenea adunări au mai avut loc la următoarele întreprinderi: Victoria, Atelierele Nicolina, Primărie, Administrația Financiară, ASAM și P.T.T.

Se refac instituțiile de asistență socială

Prin grija guvernului și efortul cetățenilor vor fi șterse mai repede în Iași urmele războiului hitlerist

Solemnitatea inaugurării clinicii a III-a chirurgicală dela Spitalul Sf. Spiridon

Intr'un cadru sărbătoresc a avut loc la Epitropia Spitalului Sf. Spiridon din localitate, inaugurarea clinicei III-a chirurgicală de sub conducerea d-lui prof. univ. dr. Enescu. Clinica a fost amenajată în clădirea unde funcționa farmacia farmacia Epitropiei,—cladire care fusese distrusă de războiu și refăcută prin strădania epitropilor și sprijinul Guvernului.

La solemnitate au fost prezenți d-nii; dr. Grom secretar g-ral din Ministerul Sănătății, g-ral Antonescu, D. Păun prim președinte al Curții de Apel, ajutor de primar Anton Paluga, procuror g-ral Sasu, prof. dr. Vasile Râșcanu, prof. dr. Balan și C. R. Ghiulea epitropii așezământului, inspector g-ral sanitar Vladimir Bușilă, prof. univ. Leon Balif rectorul Universității, prof. univ. Dobrovici, dr. Andronovici, dr. Spânu, col. Dumitrescu, prof. dr. Chipail, prof. Todicescu, Săvescu secretarul Primăriei Municipiului, dr. Strat, dr. Polingher, întreg personalul medical și administrativ al instituției, etc.

Slujba religioasă a fost oficiată de un sobor de preoți în frunte cu P. S. S. Valerie Moglan, vicarul Mitropoliei Moldovei.

O realizare măreață pe tărâm social

D. prim epitrop prof. V. Râșcanu, a arătat în cuvântarea rostită, eforturile ce s'au făcut pentru refacerea pavilionului și amenajarea lui în clinică. Realizarea nu era posibilă dacă epitropia nu s'ar fi bucurat de înțelegerea și sprijinul Guvernului.

Mai trebuesc făcute unele instalații. Deasemeni, etajul II a rămas să fie pus în stare de funcțiune. S'a întocmit în acest scop un proect care a fost înaintat forurilor superioare și d. prof. Râșcanu își exprimă încrederea în reușita lui.

Mulțumește Guvernului și Ministerului Sănătății pentru solicitudinea arătată, precum și tuturor acelora cari au contribuit prin muncă la realizarea acestei opere, după

M. N.

(Continuare în pag. 2-a)

Noi titluri de proprietate distribuite plugarilor ieșeni

In cadrul unor manifestații deosebite s'au distribuit plugarilor din județul Iași, Duminică 14 Decembrie crt. noi titluri de proprietate. Și anume, sătenilor din comunele Mogoșești, Ciurea, Podu-Iloaie Uricani, Miroslava și Hermeziu. Au fost înmânate în total 1224 titluri, în prezența delegaților Prefecturii de Județ, Partidului Comunist Român și Frontul Plugarilor.

S'au rostit cuvântări ocazionale, arătându-se importanța reformei agrare și grija pe care Guvernul o poartă plugarilor.

Ceva despre Cartea de Imobil

De ce se distribuie defectuos și cum se poate remedia situația

Ziarul nostru a publicat Sâmbătă un comunicat lămuritor cu privire la modalitățile preschimbării noilor cartele pe trimestrul Ianuarie-Aprilie 1948.

După cum se poate constata cetățeanul este obligat să posede în primul rând Cartea de Imobil. Foarte bine! Dar pentru a obține această Carte de Imobil, solicitantul, își pierde ore întregi timpul la Biroul Populației până când reușește să-și ridice Cartea. Și aceasta nu din vina funcționarilor cărora nu li se poate imputa nimic reprobabil. Ei lucrează de dimineață dela ora 7 jum. până seara la ora 8, cu întrerupere pentru masă.

Insă lucrurile nu merg bine pentru bunul motiv că întreaga populație a orașului e nevoită să-și scoată Cartea de Imobil dela un singur centru.

Chiar dacă ar fi sporit numărul slujbașilor și încă nu s'ar normaliza situația. Deci se cere imperios ca eliberarea acestora să se facă pe circumscripții polițienești, pentru a se putea astfel descongestiona aglomerația dela Biroul Populației.

Și aceasta cât mai curând, pentru că în foarte scurt timp va începe eliberarea cartelelor alimentare. După cum s'a anunțat, noile cartele nu se vor emite fără ca solicitanții să prezinte Cartea de Imobil.

Căpitanul Manea

Fapta din viața unui sbir de pomină

De judecat a fost judecat Lt. Colonel. Noi l-am cunoscut aici la Iași cu grad de căpitan. Așa era cunoscut: căpitanul Manea. Căci devenise o celebritate. O grozavă celebritate împrăștiată printre muncitori și în special printre luptătorii pentru libertate și democrație.

Insă funcțiunea de sbir al reacțiunii a început-o ca locotenent. Ca locotenent a anchetat, adică a bătut, a schingiuit cu sălbătăcie pe cei ce i-au căzut în mâini („în labe" și le autoaprecia el) cu ocazia grevei generale. A bătut cu zelul neofitului și a bătut cu atâta sete în muncitori încât foarte repede și-a făcut reputația. Intrucât nici un agent de siguranță nu l-a întrecut în meșteșug, era chemat, ori de câte ori era de „anchetat" un „complot".

Utilizăm ghilimelele, pentru că de fapt el nu întreba nici odată. Odată victima în fața lui, o primea cu două palme formidabile care o zăpăceau. După aceia palmele și pumnii curgeau cu nemiluita, fără alegere, unde nimerea, peste ochi să nu vadă, peste urechi să nu audă, peste nas să-i „tășnească borșul", peste gură să nu poată vorbi, să-i sboare măselele, să-și muște limba; peste gât să-i sfărâie amigdalele, peste burtă să-i scoată mațele... până ce omul cădea jos. Când cădea jos, intra în funcțiune picioarele călăului prevăzute cu cizme și pinteni. Ajuns jos omul devenea sdreanță. Ca atare nu mai conta dacă era izbit cu vârful, cu tocul sau cu pintenul cizmei. Treaba ținea o oră. După aceia victima era dusă la spital unde-și revenea după o săptămână, iar bestia se ducea la cârciumă să-și recapete puterile, pentrucă veneau alții la rând.

Așa a bătut la greva generală, așa a bătut cu ocazia complotului din str. Râpei, așa a bătut femei, copii, bătrâni și bărbați în toată firea: muncitori și intelectuali.

La Chișinău a devenit căpitan

Dovedind astfel de merite a fost trimis la Chișinău, acolo unde ața reacțiunii românești era mai slabă și unde și-a făcut meseria de călău aproape 20 de ani de zile. A „lucrat" pe lângă Curtea Marțială din Chișinău și are pe conștiință toți morții pentru cauza democrației, începând cu Tamara Crucira, continuând cu Vadul lui Vodă, Tatar Bunar și terminând cu cei uciși în preajma eliberării Basarabiei.

In chestia Vadul lui Vodă a jucat rolul celui mai desăvârșit provocator. Cu câteva săptămâni înainte cei ce urmau să fie împușcați purtau lanțuri la mâini și la picioare, aveau procesul la Consiliul de Război, din Chișinău împreună cu alți patruzeci de muncitori și studenți. Aceștia în timp ce erau duși la proces între puști, de la închisoare spre locul de judecată, cântau „Internationala" și alte cântece revoluționare. O asemenea atitudine de fermitate și curaj

LAZĂR MARCU

(Continuare în pag. 2-a)

Poeții francezi ai Rezistenței

Conferința ținută de dl. prof. univ. N. I. Popa la Cercul de Studii Franceze

Vineri seara la orele 6 d. a. d. prof. universitar N. I. Popa a ținut la Cercul de Înalte Studii Franceze prima conferință din ciclul închinat poeților Rezistenței franceze.

Poezia Rezistenței continuă nobila tradiție a poeziei franceze

Poezia Rezistenței—și-a început conferențiarul interesanta și documentata sa conferință—a devenit un mit. Au făcut unii încercarea de a izola acest fenomen de tradiția poeziei franceze.

Incercarea aceasta n'are însă nici o justificare. După ce arată felul francez de a recepționa și transforma curentele literare străine, vorbitorul arată că poezia militantă are în Franța o veche tradiție. Poezia Rezistenței—a spus d-sa — este rezultatul, fructul conștiinței vii a francezilor în timpul ocupației teutone. Dar această conștiință însăși a fost formată de școala Marei Revoluții Franceze, școală făcută de poeți și de poezie. E suficient, pentru exemplificare să cităm marea influență pe care a avut-o Marseilleza. In timpul revoluțiilor din 1830, din 1848, în timpul Comunei, poeții și poezia au jucat un rol imens. Lamartine, Hugo, Beranger, Michelet, Quinet, Taine, Renan, F. Copée, A. France, iată atâtea nume care ilustrează contribuția poeților la lupta maselor în timpul revoluției burgheze din 1830, celei proletare din 1848 și Comunei dela 1870.

Hugo cultivă poezia socială, patriotică, scrie imnuri.

Beranger și Rimbaud una profetică, o poezie a sacrificiului. Intre masse și poeți se produce o sudură și poporul vede în cântăreți, exponenții, liscălii săi.

Spre exemplificare conferențiarul pomenește de un asagiu al lui K. Marx privitor la rolul lui Beranger.

Vorbitorul arată apoi că nuvela sobră, despuiată de artificii a lui Maupassant—Moidmoselle Fifi, Boule de Suif — zugrăvește admirabil lupta dintre Francezi și ocupanții lor Nemți în 1870.

Dacă până la această dată poeții și scriitorii francezi zugrăveau numai mizeria în care căzuse Franța, mai apoi un H. Barbusse, un R. Rolland sau Dorgelès vor îmbrățișa ideia umanității întregi, a omului ca atare degradat, înjosit.

In Maupassant și Zola (La Dèbacle) se întrupează Frant sângerândă, în autorii citiți mai înainte întreaga umanitate.

Poezia nu poate fi smulsă de realitate

Căci opera deși personală' fructul muncii unui singur poet, exprimă o mulțitudine.

Iată punctul dela care trebue să pornim atunci când

V. N.

(Continuare în pag. 2-a)

TINERETUL SOVIETIC
în clipe de destindere

Ministerul Rezervelor de Muncă acordă sume mari pentru organizarea odihnei şi desfătării culturale a tineretului din şcolile de pe lângă întreprinderi. Aceste şcoli au cercuri de muzică, de balet, de artă dramatică, unde profesorii renumiţi îi pregătesc fără plată. Spectacolele prezentate de aceşti amatori sunt adevărate sărbători ale artei sovietice.

În clişeu: Tinere muncitoare dela Manufactura „Treohgornaia" din Moscova dansând în costume naţionale la un festival.

Morala unei colecte

Am fost zilele acestea împreună cu una din echipele de colectare care a bătut străzile şi au colindat pe la case pentru a aduna ofrandele inimelor generoase pentru copiii lipsiţi, pentru ridicarea şi asigurarea unui viitor mai bun a acestor copii. Şi exemplele pe care le-am întâlnit au fost de o plasticitate impresionantă, demonstrând odată mai mult conceptii şi mentalităţi.

S'ar înşela cineva dacă ar crede că rezultatele colectei au fost mai fructuoase în centrul oraşului, pe străzile cu case frumoase şi stăpâni bogaţi. Acolo colecta a fost în cele mai multe cazuri primită cu ostilitate. Câte o servitoare încinsă dinainte cu şorţ alb de dantelă ieşea în prag pentru a repeta o invariabilă formulă întâlnită la casele celor bogaţi: „stăpânii nu sunt acasă!".

De după ferestre cu perdele mari priveau la cei care erau refuzaţi cu ostentaţie câte o cucoană cu trei rânduri de guşi şi tot atâtea rânduri de inele pe degete cu câte un căţeluş în braţe hrănit cu salam şi pandiş-pan. Cei care au trecut pe la casele mari, luminoase, nu au adunat aproape nimic; cei mult un ban asvârlit cu dispreţ şi plictiseală.

Cei care au colindat însă cartierele mărginaşe, pline de gropi şi hârtoape, cu case strâmbe şi mici, cu uşi joase au fost primiţi cu sufletul deschis.

Acolo nimeni nu a trebuit să sune la sonerie un sfert de oră pentru a nu ieşi nimeni în prag.

Inimile şi dăruirile au fost generoase deşi săracе. Umile, dur dăruite din suflet. Acolo unde nu era nimic se dărula cel puţin o vorbă bună, o mângâiere...

Colecta ne-a arătat două lumi, a două mentalităţi. Una a cucoanelor bogate, învăţate nu să dea, ei să ia, după cum practicaseră chiar colectele cu jandarmi şi poliţie pentru a ridica cu forţa tot ce era mai bun de la cei care într'o vreme erau condamnaţi la tăcere.

Ceatalată lume, a omului din popor, inimă de român generoasă, care înţelege chemarea fiecărui ceas şi înţelege să contribue la ridicarea ţării sale.

MIRCEA BANU

Abonaţi-vă la OPINIA

— SPORT —

Pregătiri în vederea participării Iaşului la campionatele naţionale de hockey dela Cluj

Revanşa Joe Louis-Joe Walcot. — I. T. A. la Budapesta

După cum am anunţat într'unul din numerele trecute ale ziarului nostru, Iaşul va participa la campionatele naţionale de hockey pe ghiaţă, care se vor desfăşura la Cluj.

Astfel prezentându-se situaţia, va trebui să se alcătuiască un H. C. Iaşi care să fie capabil a prezenta cu succes culorile acestui oraş, la întâlnirile preliminare cu Buhuşul şi Bucureştiul.

Iată cum vedem noi formaţia echipei ieşene:

Ginel Plăcinţeanu, dr. Dorojan, dr. Voinea, Teiu Botez, Mihai Schreiner, Laufer Filip, Micky Kaufman, fraţii Gică şi Harry Verea, Neiu Giurcăneanu. Jucătorii amintiţi au jucat la diferite grupări din ţară: Textila-Buhuşi, Venus-Bucureşti, U-Cluj, etc, unde s'au remarcat pe deplin.

Vom reveni cu noui comentarii complimentare.

Revanşa Joe Louis—Joe Walcott

Cea mai bună confirmare a bănuelilor majorităţii cronicarilor şi specialiştilor care au afirmat că matchul Joe Louis—Joe Walcott a fost „aranjat", îl constituie faptul că presa publică o senzaţională declaraţie a lui Joe Louis care a spus că îşi va pune titlul în joc în cursul lunei lunie 1948, în faţa lui Joe Walcott.

I.T.A. va juca de Crăciun la Buda-Pesta

Ziarele sportive din Budapesta anunţă că de Crăciun urmează a se disputa în Ungaria, un mare turneu footballistic la care vor participa următoarele echipe: Ferencvasos, F. C. Austria, S. K. Bratislava şi I. T. A.

Galaţi-Iaşi la box amator

Nu ne mai despart multe zile până la campionatele de box dintre Galaţi şi Iaşi, când îşi vor disputa întâietatea cei mai valoroşi pugilişti din Moldova.

În sala A. S. Marathon, pregătirile continuă cu febrilitate. Toţi campionii regionali fac antrenamente cotidiene sub supravegherea directă a maestrului Leonida Cotidis care e ajutat îndeaproape de Asofie Constantin. Acesta deşi e şi el campion regional şi naţional şi-a luat titulatura de „ajutor de maestru" şi atunci când Leonida lipseşte Asofiei îşi ia serios rolul şi se arată un adevărat maestru.

Am intrat întâmplător într'o seară în sala Bragadiru, acolo unde atât compionii cât şi necampionii fac antrenamente cu asiduitate.

Într'un colţ, Leonida Cotidius îmbrăcat într'un cojoc, îmblănit pe dinafară şi pe dinăuntru, comandă puternic:

— Sărituri într'un picior, începeţi! La acest ordin prompt, boxeuri încep a sări ca leii.

In mijlocul sălii s'a aşezat un postament şi pe el s'au suit toţi boxeurii.

In acest moment a început şedinţa de box chatean.

Fiecare, fie el „mânz", fie el campion, aruncă pumnii cu dărnicie într'un adversar care nu există şi la un moment ai impresia că te afli la o şedinţă de telepatie a lui Jozefiny.

— Incetarea, sună strident glasul lui Leonida.

„Băieţii" au oprit „bombardamentul" şi-şi cer ţigari.

— Ţigări? se aprinde maestrul. Nu fumează nimeni! anunţă acelaş personaj. Şi discipolii îl ascultă orbeşte.

După un repaus de 10 minute, în care timp, băieţii mai iau ceva în gura, pentru a se mai „întări" niţel, urmează box „en-deux". Intr'adevăr, fiecare îşi îmbracă meticulos mănuşile, maestrul Cotidis aiege perechile şi începe reprizele.

Şi astfel se pregătesc băieţii pentru Galaţi.

Antrenorul Ronay a fost arestat

Poliţia din Oradea Mare a reuşit să aresteze pe fascistul Francisc Ronay care în perioada ocupaţiei hortyste a comis numeroase crime împotriva populaţiei paşnice. După eliberarea Ardealului el a fost antrenor al unei echipe din Capitală.

I. ŞT

Prin grija guvernului şi efortul cetăţenilor
vor fi şterse mai repede în Iaşi urmele războiului hitlerist

(Continuare din pagina I-a)

care încredinţează clinica d-lui prof. Enescu.

Asigurările d-lui secretar g-ral dr. Grom

D. prof. univ. Enescu relevă importanţa clinicei pentru învăţământul universitar şi îngrijirea bolnavilor, adresează un apel către autorităţile superioare pentru sprijinirea şi mai departe a operei începută şi asigură că va şti să-şi facă datoria faţă de instituţie şi publicul ieşan.

D-l secretar g-ral dr. Grom, în numele Ministerului Sănătăţii, exprimă mulţumiri conducătorilor Epitropiei pentru activitatea desfăşurată şi asigură că, va depune toată stăruinţa ca Epitropia să primească noui fonduri.

Să ştergem urmele lăsate de război

In numele Primăriei Municipiului vorbeşte d. Anton Paluga. D-sa îşi manifestă bucuria că, instituţiile de asistenţă socială din oraşul nostru se refac mereu şi ele pot fi în felul acesta puse la dispoziţia populaţiei.

Dar dacă guvernul acordă întregul sprijin în acţiunea de refacere, datoria tuturor ieşenilor este ca, în acelaş timp să-şi dea contribuţia. In felul acesta vor putea fi şterse mai repede urmele lăsate în Iaşi de războiul hitlerist.

La sfârşit s'a expediat o telegramă de mulţumire d-nei ministru dr. Fl. Bagdasar.

Cum se va face
aprovizionarea Federalelor şi cooperativelor cu produse industriale

O măsură importantă a Incoop-ului

Institutul Naţional al Cooperaţiei a hotărît ca pe viitor să nu mai trimită Federalelor produse industriale pentru aprovizionarea cooperativelor săteşti decât pe bază de comenzi transmise de Federale.

Deasemeni, Federalele nu vor mai aproviziona cooperativele săteşti decât cu mărfuri cerute de acestea. Primirea mărfurilor dela Institut de către Federală şi de cooperativele săteşti se va face numai pe bază de vânzare-cumpărare.

Mărfurile ridicate de Federală dela Institut şi de cooperativele săteşti vor fi plătite de acestea la ridicare. Pentru plata mărfurilor, Federalele vor putea obţine credite dela Institutul Naţional al Cooperaţiei îndeplinind formalităţile necesare în acest scop.

Pentru început, Federalele vor putea acorda cooperativelor săteşti credite pe termen de maximum 30 zile contra efecte cu obligaţia ca acestea să plătească la ridicarea mărfurilor cel puţin 20 la suta din valoarea lor, urmând ca acest cont să se marească progresiv la comenzile următoare, astfel ca în scurt timp cooperativele să ajungă sa plătească în întregime valoarea mărfurilor pe care le ridică din fondurile proprii.

In ce priveşte mărfurile expediate până acum de Federale şi Cooperative, acestea vor căuta să le vândă până la 20 Dec. a. c. remiţând Incoopului sumele rezultate.

Mărfurile ramase nevândute urmează a fi preluate de Federale şi Cooperative în condiţiunile de mai sus, iar cele care nu pot fi vândute, vor fi restituite.

In sensul celor de mai sus s'au trimis instrucţiuni scrise tuturor Federalelor.

DOCTOR
S. A. DAVID
Boli interne
şi de copii, boli de femei
Venerice, Sifilis
Blenoragia, vindecă radical în 9 ore (Penicilina)
Iaşi, str. Costache Negri 4 (colţ Elena Doamna)
Cons. 8—12 dim. şi 2—9 seara

AZI

Luni 15 Decembrie 1947
Ort. Sf. Martir Elefterie
Cat. Sf. Valerian
Ebr. 2 Tevet 5708 Hanuca Z 8

Farmaciile de serviciu

Farmacia Tomescu str. Ştefan cel Mare
Farmacia Păcii str. Muzelor
Farmacia Dr. Beceanu Piaţa Halei
Farmacia Salvarea str. Nicolina

PROCUROR DE SERVICIU
D. G. M. Pârlea str. Vânători Nr. 11

Căpitanul Manea

— (Urmare din pag. I-a) —

cetăţenesc a impus celor de pe stradă. Toată lumea privea cu simpatie şi admiraţie, pe cei ce sfidând teroarea îşi afirmau astfel convingerile lor. Căpitanul Manea — la Chişinău a devenit căpitan — a privit însă lucrurile din cu totul alt punct de vedere. Auzind tocmai din a treia stradă, cântecul ce chema la lupta cea mare, întâi a crezut că s'au răsculat bolşevicii şi-a rupt-o de fugă. Revenindu-şi în fire şi luându-se după baionete, a dat peste adevărata situaţie.

Din fugar a devenit turbat. A început să urle, să înjure garda, pe cei ce-o conducea l-a bătut în plină stradă şi a alergat la Consiliul de Război unde a făcut un tărăboi de pomină. Pentru că toţi cei implicaţi în proces beneficiau de amnistie, nu s'a lăsat până ce n'a oprit la Inspectoratul de Siguranţă cinci din ei. Impreună cu un alt căţau, Husărescu, l-a împuşcat în pădurea Vadul lui Vodă, deşi beneficiau şi ei de legea amnistiei. Cazul a făcut vâlvă...

Cum a devenit maior

După procesul grupului de antifaşcişti din Chişinău în frunte cu Petre Constantinescu-Iaşi, care s'a terminat cu condamnarea cunoscutului profesor şi luptător antifascist la zece ani, l-am întâlnit pe „maiorul" Manea (după proces a devenit maior) la Iaşi la Libraria Socec". Intr'un grup de prieteni, îşi povestea cum l-a răpus pe actualul vice-preşedinte al Camerei întrucât Manea îndeplinia misiunea de Comisar Regal în vestitul proces din 1934.

— L-am înfundat pe bolşevic la 10 ani de Doftana — se fudulea sbirul împintenat.

— Nu prea are obiceiul ăsta să-şi termine osânda, a intervenit un amic mai filosof, la-te uită în Spania. Jumătate din deputaţii aleşi zilele acestea, sunt foşti condamnaţi pe viaţă... Unii sunt chiar miniştri. Pe cine ştie ce viitor ministru l-ai condamnat tu...

— După Doftana nu ajunge nimeni ministru, de asta să fi sigur...

— S'au văzut ei miniştrii şi după Siberia, continua imprudent scepticul.

Ia-n ascultă mă, îmi faci pe bolşevicul aici? Ai noroc că îţi sunt prieten că altfel...

— Păi eu ca prieten ţi-o spun. Mai astâmpără-te...

Ca Lt.-Colonel e judecat

Manea nu s'a astâmpărat. Din contra, în timpul războiului antonescian şi-a făcut datoria de mâncător de bolşevici cu prisosinţă. Ca preşedinte al Curţii Marţiale din Ploeşti, a condamnat la mii de ani de muncă silnică sute de ţărani şi muncitori. Era singurul loc din ţară unde condamnările la moarte erau puse în execuţie fără nici o întârziere. A fost apogeul carierii lui de calau.

Recent a fost judecat şi el pentru pentru toate păcatele lui. I s'au dat cinsprezece ani. Având în vedere că e destul de bătrân, aceasta face cât viaţa.

Poeţii francezi ai Rezistenţii

(Urmare din pag. I-a)

vrem să cunoaştem şi mai ales să înţelegem poezia Rezistenţei Franceze.

Cadrul în care s'a născut şi dezvoltat poezia Rezistenţei

Germania porneşte războiu total Franţei. In toată Franţa e un imens exod dinspre Nord spre Sud. Apoi ţara este tăiată în două.

Se produce o nouă mişcare. Se face un rechizitoriu trecutului, celor ce au dus Franţa la această situaţie. Literatura însăşi este considerată responzabilă de dezastru.

Unii, „prudenţi", oamenii Vichy-ului, pledează pentru aşteptare. „Franţa se reculege", spun ei. Atitudinea lui André Gide, care se refugiază liniştit în Algeria şi predică aşteptarea este în acest sens semnificativă.

Dar în Franţa ia naştere acum un suflu viril. Teroarea nazistă serveşte, într'un fel, la regruparea forţelor vii ale naţiunii pentru renaşterea ei.

Tot ce are Franţa mai bun se uneşte într'un bloc: Comunişti, catolici şi republicani, intelectuali şi lucrători.

Marea, imensa majoritate a rezistenţilor sunt comuniştii. Deaceea catolicul F. Mauriac, numea Partidul Comunist „Partidul celor împuşcaţi".

Dar L. Aragon a arătat şi rolul catolicilor patrioţi, a preoţilor chiar în această mişcare (Vezi „La Servitude et la grandeur des Français).

F. Mauriac spuuea: „Numai clasa muncitoare n'a trădat", dar Louis Aragon, chiar în conferinţa ţinută la Iaşi a spus că puţini intelectuali au trăd...

Se porneşte un războiu surd între Maquişti şi miliţieni.

In spatele maqniştilor este întreg poporul cu sprijinul său activ şi cu rezistenţa sa pasivă. Parisul devenise astfel pentru nemţi un oraş mut. Au început apoi actele de sabotaj, atacurile împotriva depozitelor de muniţii etc.

In acelaş timp — după cum arată H. Wallon — se citesc foarte mult scriitorii trecutului şi în special Rabelais, Voltaire, Diderot.

Se imprimă şi se împrăştie o sumedenie de foi clandestine.

Rezistenţa intelectualilor

L. Aragon, François Mauriac şi Paul Elnord scot revista „Lettres Françaises"; apoi Editions du minuit; Georges Politzer şi J. Solomon, ginerele lui P. Langevin scot revista „L'Université'Libre"; Ch. Tilon şi Marcel Prenant scot „France d'aujourd'hui".

Aceşti combatanţi nu doreau numai să elibereze patria, dar s'o şi refacă, s'o reorganizeze, s'o reformeze.

Mişcarea aceasta a fost izvorul poezii rezistenţei. Deaceea poate cuvântul de mânie revine atât de des.

Un volum de poeme ale lui P. Emanuel se intitulează „Zilele mâniei (Jours de Colière), o piesă care s'a jucat şi la Bucureşti „Nopţile mâniei", o altă carte „Copiii mâniei".

Rezistenţi şi rezistenţe

In trei feluri au rezistat scritorii francezi opresiunii hitleriste:

Unii prin pasivitatea lor, ca Duhamel' ca Paul Clandel, care s'a retras liniştit la ţară şi a continuat să lucreze în linişte şi să nu publice nimic; din străinătate ca Georges Bernanos, A. Maurois; activ din patrie Aragon, Elnord, Mosson. P. Emmanuel, Malroux, J. R. Bloch, S. Exuspery, care a căzut în luptă, S. Paul Ronx şi B. Fondane care au fost deportaţi, Gabriel Pery, care a fost executat etc.

Poeţii comunişti în fruntea luptei

Doi factori au contribuit în mod esenţial la reuşita acestei mişcări. Mai întâi faptul că s'a produs o apropiere între toţi poeţii care iubeau libertatea şi patria lor şi pe de altă parte, între scriitorii francezi şi cei străini aflaţi în Franţa, cum erau compatrioţii noştri Tristan Tzara şi Benjamin Fondane. In fruntea luptei şi cei mai mulţi luptători erau din lagărul comunist.

Poezia Rezistenţei a absorbit tot ceeace Franţa avea mai bun

In timpul războiului, poezia franceză a absorbit tot ceeace Franţa avea mai bun.

Chiar înainte de război în Franţa apăreau reviste consacrate numai poeziei ca la „Muse Française". In timpul războiului asistăm însă la o adevărată eflorescenţă de reviste poetice. La scurte intervale şi concomitent apar revistele „Confluences", Poésie 1942, 1943, 1944, 1945, etc., L'„Arche", La Nef, Cahies du Sud", „Cahiers du Nord".

Şi tot acum se citeşte în deosebi poezie. Fiindcă poezia oferea mai întâiu cum just a observat Leon Paul Fargue — o posibilitate de compensaţie. Şi nu numai atât: poezia putea zice poporului — din cauza miopiei cenzurei nemţeşti — ceeace printr'un articol de ziar nu se putea spune.

Caracteristici generale ale noei poezii

Dar aceasta se datoreşte faptului că poezia renunţase la obscurantism. Se scrie acum poezie mai accesibilă masselor, poeţii ştiind că trebue să se adreseze unui public mai larg. Ei se preocupa deaceia chiar de limbajul poetic şi întrebuinţează unul mai direct. Fervoarea pentru poezie a masselor se explică şi prin prestigiul pe care, pe drept cuvânt şi-l câştigaseră poeţii.

Poezia Rezistenţei uzează de temele, de simbolurile poeziei franceze din toate timpurile ei de glorie. Iar poeţii Rezistenţii sunt în genere poeţi formaţi înainte de război.

Poezia lor însă urmează mersul evenimentelor. Chiar limbajul şi estetica acestei poezii se schimbă dela o perioadă la alta (vezi spre documentare Poèsie 1942, 1943, 1944, 1945).

In general însă poezia Rezistenţei se caracterizează prin lipsa de artificialitate, printr'un ton direct, un vers sobru, prin simplitate, naturaleţă.

E în tradiţia Franţei dealtfel ca după fiecare mişcare poetică anarhică sau artificială, să revină la una sobră naturală şi simplă.

Conferenţiarul a arătat la sfârşit că într'un ciclu de conferinţe, care va începe în cursul lunii Ianuarie, va prezenta figurile cele mai însemnate ale poeziei Rezistenţei franceze.

V. N.

Citiţi „OPINIA"

Statistica veniturilor generale

O importantă lucrare a Ad-ției Financiare Iași

În vederea unei noui politici fiscale și economice, până la 31 Decembrie 1947 va trebui să se centralizeze situația impozabilă a tuturor cetățenilor

In conformitate cu ordinele superioare, Ad-ția Financiară Iași, lucrează la efectuarea unor statistici asupra impozitului pe veniturile din proprietățile agricole, întreprinderilor comerciale, industriale pe veniturile profesionale și veniturile din salarii.

Având în vedere că această statistică va trebui să fie expresia activității aparatului fiscal, d. D. Oarză, șeful Secției Contribuțiunilor Directe depe lângă Ad-ția Financiară Iași, conducând centralizarea și înaintarea situației generale Ministerului, a luat toate măsurile necesare, mobilizând organele în subordine din oraș și județ, dându-le instrucțiuni detailate pentruca lucrarea să fie întocmită cu toată seriozitatea, și cu toată minuțiozitatea.

Ce va cuprinde statistica

In acest scop s'au trimis organelor fiscale formularele pentru întocmirea urmatoarelor statistici:

Statistica impozitului pe veniturile proprietăților agricole.

Statistica impozitului pe veniturile întreprinderilor comerciale și industriale.

Statistica impozitului pe veniturile profesionale.

Statistica impozitului pe veniturile din salarii și alte remunerații.

In vederea completării formularelor pentru fiecare impozit s'au dat instrucțiuni detailate.

Statistica impozitului pe veniturile din proprietățile agricole

Pentru proprietățile agricole, adică pentru terenurile arabile și orezării prevazute în l. c. d. venitul se determină potrivit Deciziei Comisiei Ministeriale pentru redresarea economică și stabilizarea monetara No. 98 publicată în M. Of. Nr. 251 din 30 Oct 1947.

Statistica impozitului pe veniturile profesionale

Se va întocmi o singură situație, statistică centralizatoare pentru toate serviciile Administrației Financiare.

Datele din formular vor fi complectate numai în ceeace privește exerc. 1947 | 1948, fără a fi complectate și datele privind exerc. 1946 | 1947, așa cum prevede formularul tipărit. Deasemenea, categ. de profesiuni vor fi micșorate fața de formular, astfel că se va face concentrarea și modificarea formularului după indicațiunile de mai jos:

Meseriași în care se cuprind toate categoriile.

Profesioniști liberi în care se cuprind toate categoriile.

Alte profesiuni și ocupațiuni

Se vor încadra cei care prin obiectivul activității nu intră în celelalte categorii. Exercitările cu obiect multiplu, se vor face în categoria activității principale, sau dominante.

Statistica impozitului pe veniturile întreprinderilor comerciale și industriale

Formularul respectiv este destinat să prezinte Ministerului rezultatele impunerilor întreprinderilor industriale, comerciale și de transport.

El va fi complectat de către Ad-țiile Financiare, în dublu exemplar și va cuprinde rezultatul impunerilor pe 1947-1948.

Se va complecta câte două asemenea formulare, pentru fiecare clasa de intreprinderi separat. Clasele în care au fost grupate toate intreprinderile, după produsul său sau obiectul lor principal de activitate sunt enumerotate în instrucțiuni.

TRANSPORT: Intreprinderile de transport de toate categoriile.

COMERȚ CREDIT: de toate categoriile.

Toate datele întreprinderilor, care după obiectul lor se așează în una din clasele enumerate mai sus, vor fi centralizate pe un singur formular, specificându-se neapărat, în dreptunghiurile din dreapta sus, denumirea clasei, precum și numarul de cod, al acesteia.

Statistica impozitului pe veniturile din salarii și alte remunerații

Fiecare intreprindere, având cel puțin cinci angajați, inclusiv membrii familiei, ca lucrează în intreprindere sau atelierul capului de familie va complecta un formular pe care-l va pune Ad ția la dispoziția întreprinderii.

Pentru întreprinderile cu mai puțin de 5 salariați, lucrarile de statistică le vor face organele fiscale având statele de salarii care organe vor face deasemenea concentrarea cu formularele compleetate de întreprinderi.

In acest scop, vor folosi statele sau listele de salarii luându-se în considerare salariile cuvenite pe aceasta lună indiferent de data plății impozitului. Se vor grupa în primul rând salariații după mărimea salariilor (salariul brut. principal, plus orice accesorii în bani, sau în natura, acestea din urmă, socotite în bani brut, plătite pe grupele de mărimi, arătate în coloana „salarii".

Intreprinderile și organele fiscale vor avea grijă ca să treacă datele la categoria respectivă, cunoscând că aceste categorii arătate în formular sunt cele fixate pentru salariați, prin deciziile Nr. 4573 și Nr. 4574 din August 1947 ale Minist. Industr. și Comerțului publ. în M. Ofic. Nr. 186 din 15 Aug. 1947.

Dat fiind importanța și scopul lucrării, organele fiscale, d. Ad-tor Financiar M. Tutor, a încredințat conducerea acestei lucrări d-lui șef al Contribuțiunilor Directe Iași, D. Oarză, care lucrează cu asiduitate, pentru ca ea să fie terminată până la 31 Decembrie 1947.

Un hoț prins din întâmplare

DE EȘTI HOȚ nu mânca seminițe...

Cum a fost capturat un cunoscut răufăcător

In urma unor indicii precise, a fost arestat temutul spărgător Svuță Ștefan originar din com. Buhași jud. Vaslui. Acesta în afară de faptul că are la activul său zeci de spargeri în comuna sa natala și în Vaslui, a operat și în localitate timp de câteva luni de zile.

Dacă mânânci seminițe..

Capturarea spărgătorului a fost facută în sala de așteptare a garii Iași, datorită unei simple întâmplari. Acesta stătea în sală mâncând seminițe de floarea soarelui. Atitudinea sa neprezentând nimic suspect polițiștilor care treceau pe acolo, n'a fost legitimat. La un moment dat și-a facut apariția șeful comisariatului gării M. Ciornei care văzându-l mâncând sâmburi, s'a apropiat cerându-i regi imația, pentru dresarea respectivului proces-verbal de contravenție. Drept raspuns, individul a luat-o la fuga. După o urmărire printre linii și vagoane, fugarul a putut fi prins în timp ce încerca să se suie pe pasarelă.

Recunoscut

In timp ce era transportat înspre comisariat, ceferistul Apostol C. care asistase la prinderea individului, l-a recunoscut ca fiind un periculos spărgator din com. Buhași, care acum două luni, îi jefuise complect locuința.

După încheerea cuvenitelor forme, individul a fost înaintat chesturii de poliție pentru cercetari.

Anchetat cu toată severitatea, acesta mărturisește un bogat palmares de spargeri.

L. S.

SALARIAȚII Primăriei Iași

au comemorat ziua de 13 Decembrie 1918

In sala de ședințe a Primăriei Municipiului Iași a avut loc Sâmbătă la ora 1 d. a. comemorarea zilei de 13 Decembrie 1918.

A participat întregul personal al Primariei.

Vorbitorii au arătat luptele și jertfele muncitorilor pentru o viață mai b u n ă și mai dreaptă, evidențiind și exemplificând cum trecutele regimuri au oprimat pe muncitori.

S'a arătat că prin unirea celor care muncesc se va putea înlătura tendințele agresive ale imperialiștilor care intenționează să reediteze un nou măcel.

PRIMĂRIA MUNICIP. IAȘI
Serviciul Veterinar

COMUNICAT

Se pune în vedere locuitorilor din raza Municipiului Iași, că, conf. cu art. 4 și 7 din Legea Sanitară Veterinară, sunt obligați să anunțe Serviciul Veterinar apariția boalelor infecțioase la animalele, ce posedă.

Proprietarii sunt obligați să declare apariția râiei la cabalinele, bovinele și ovinele ce posedă și deasemeni sunt obligați să trateze animalele bolnave de râie—art. 75 L.S.V.

Cei ce nu vor face declarația de apariția boalei, sau nu vor trata animalele bolnave, vor fi deferiți Justiției, conf. art. 99 L. S. V.

Declarația de apariția boalei se face la Serviciul Veterinar din Piața Sf. Rpiridon, unde se dau și indicațiuni asupra modului cum sa se faca tratamentul, zilnic între orele 10—12 a. m.

Primar, A. PALUGA

Șeful Serv. Veterinar
Dr. Petru Bartoș

Amănunte senzaționale

cu privire la falșurile săvârșite de fostul pensionar comunal Gh. Alexandrescu

Cum lucra infractorul

Ziarele au publicat pe scurt isprăvile săvârșite de Gh. Alexandrescu, pensionar comunal domiciliat în Iași, str. Abator.

Revenim cu date complecte. De câtva timp d. L. Mișcovici șeful Biroului de Stare Civilă din Iași a observat că dispăreau din birouri formulare-tip, acte de naștere și acte de căsatorie.

Au fost puși sub supraveghere toți slujbașii acestui serviciu. Dar nu s'a putut descoperi nimic reprobabil în sarcina nimanui.

Acum vreo opt zile un om în vârstă s'a prezentat d-lui șef Mișcovici și i-a rugat să-i dea un formular în alb extract de naștere, promițând un contra serviciu „gras". Solicitantul fiind invitat să părăsească Oficiul, acesta a răspuns că va reuși totuși să capete ceeace dorește.

Tot în aceiași zi, omul de serviciu Petru Brumaru s'a prezentat Ofițerului Starii Civile și i-a adus la cunoștința că numitul Gh. Alexandrescu pensionar comunal i-a rugat să-i dea stampila Serviciului, pentru zece minute, promițându-i o răsplata bună.

D-l L. Mișcovici a sesizat de îndată despre acest fapt pe d-l Gh. Săvescu seretarul general al Municipiului, precum și Comitetul de Instituție a Comunii. Fără zăbava, a fost înștiințată Chestura, care a trimis imediat un comisar la o bodegă din strada V. Alexandri unde a fost dibuit sediul „ambulant" al emiterilor actelor de stare civilă.

In adevar acolo a fost gasit Gheorghe Alexandrescu prevazut cu o stampilă a Primăriei Municipiului Iași de pe care era ștearsă cuvântul „Casieria". Deasemeni s'au gasit asupra sa câteva formulare de Stare Civilă în alb.

După ancheta preliminara dela Biroul Judiciar al Chesturii, Gh. Alexandrescu a fost înaintat Parchetului Trib. Iași cu actele dresate.

Dl. prim-procuror i-a deschis acțiune publică, trimițându-l în judecata pentru furt și falș în acte publice.

Din activitatea Controlului Economic

Un comerciant prins

în timp ce transporta o căruță cu porumb

Organele Serviciului Județean de Control Economic, secția Transporturi din localitate, fiind informată că, o anumită categorie de speculanți și traficanți de alimente raționalizate, ocolesc garile strecurându-se afară din oraș, prin bariere, a efectuat un puternic control la eșirile din oraș. Cu această ocazie, în afară de câțiva mici speculanți cărora li s'a dat câte un sever avertisment, a fost interceptat comerciantul Tincu Gh. din com. P. Iloaie surprins în timp ce transporta o căruță încărcată cu porumb fără a poseda vre-o legitimație. D. Controlor Economic Iftimie C. a dresat speculantului acte de trimitere în judecata Instanței de sabotaj. Totodată porumbul a fost confiscat și predat Federalei-Iași.

Nu știa că porcii sunt liberi la tăiat!

Câte odată se întâmplă însă că speculantul se da singur de gol fugind. Astfel în cursul zilei de eri, în timp ce supraveghea pasagerii, sosiți din Dorohoi, d. Inspector economic A. Heleșteanu a observat un individ cu o valiza mare. Apropiindu-se și întrebându-l ce are în valiză, acesta după ce a răspuns că are carne, auzind că vorbește cu Controlul Economic a rupt-o de fugă. Nu mică a fost surpriza, inspectorului când deschizând cufărul a găsit circa 40 kg. carne de porc, care este absolut liberă la vânzare.

Conferințe

In cadrul studiilor de specializare, ale Institutului pentru Știință și Tehnică, organizat de Politehnica „Gh. Asachi" și cercul regional A. G.I.R.-Iași, va conferența în ziua de Marți 16 Dec. orele 6 jum. în sala P 6, la secțiunea chimie.

Dl. prof. dr. ing. Gh. Alexa, despre „Rolul materiilor grase în industria tăbăcăriei".

*

Luni 15 Dec. a. c. la orele 6 jum. în sala P. 6, la secțiunea Agro-Silvică, va conferența d. conf. dr. ing. P. Babalean, despre: „Compunerea plantațiilor familiare și comerciale moderne".

D-nii ingineri și absolvenți universitari înscriși și cei ce nu s'au înscris încă la Institut sunt rugați a participa.

SE CAUTA

zilnic funcționari și funcționare. Deci atât Dvs. cât și copii Dvs., pot învata în foarte scurt timp și convenabil fie DACTILOGRAFIA (mașina de scris), fie STENOGRAFIA, CONTABILITATEA CORESPONDENȚA, LUCRARI DE BIROU sau LIMBI STRAINE, ca Engleza. Rusa, Franceza, Germana.

Se eliberează DIPLOMĂ.

Se scrie, se copiază și se TRADUCE orice acte, corespondență, literatură, etc. în și din toate limbile.

Se multiplică CURSURI pentru d-nii STUDENȚI în ori câte exemplare la o mașină specială de multiplicat.

Inscrierea la orice oră din zi la: ȘCOALA DE STENODACTILOGRAFIE din strada MUZELOR Nr. 9 (vis-a-vis de Liceul Oltea Doamna).

TEATRUL „TRIANON"

Miercuri 17 Dec. 1947 matineu ora 4 și seara ora 8

RADU BELIGAN

Prezintă și joacă celebra comedie Parisiană

Clasa 8-a B

4 acte de Roger Ferdinand—traducere Ionel Țăranu

cu: RADU BELIGAN, NINA DIACONESCU și MARCEL ENESCU împreună cu GEORGE MARCOVICI, GH. D. CARUSSY, N. ANTONIU, OVID TEODORESCU cu întreg ansamblul și montarea din Capitală

Direcția de scenă IONEL ȚĂRANU — Decoruri OSKAR HUTTNER

Biletele la agenția teatrală „Saturn" Piața Cuza Vodă Nr. 3 — Telef. 2502

Chirurgie

Sanatorul Dr. Tzaicu

Iași, Strada Sărăriei 37

Congresul general al partidului național-popular

Partidul național popular a convocat pentru zilele de 17 și 18 Decembrie, la București, o conferință cu organele de conducere ale partidului din întreaga țară cu scopul de a se preciza poziția partidului în urma evenimentelor politice interne.

In prima zi se va prezenta raportul politic, iar în a doua zi, raportul organizatoric, după care vor urma discuții la ambele rapoarte.

Deasemeni, s'a hotărât ca congresul generel al partidului să aibe loc în cursul lunii Februarie 1948.

Un cunoscut negustor a dispărut din Capitală

— El a încasat o sumă de bani dela o intreprindere în contul unei mărfi ce trebuia s'o livreze. Se crede că s'or fi refugiat la Iași —

Eri a fost trimis în judecată în fața secției a 5-a a Tribunalului Ilfov M. Rubinstein, proprietarul firmei „Tiltox" din B-dul Tudor Vladimirescu nr. 23.

M. Rubinstein — care a disparut dela domiciliul sau— a vândut acum 2 luni firmei Manufactura Dacia din str. Sfantul Ion Nou nr. 1, următoarele cantitați de marfuri pe care de fapt nu le avea în depozit. 2000 metri sefir, 4000 metri barchet și 1000 metri tinet.

Când a contractat această vânzare a încasat ca aconto suma de 1.300.000 lei, pentru care a dat și chitanță. Vânzatorul și-a luat obligația să livreze marfa de mai sus în câteva zile.

Trecand un timp de zece zile, conducatorii firmei Manufactura Dacia au fost surprinși ca Rubinștein nu livrează marfa, dar mai ales căeste și pecat din Capitală.

Mai tarziu, în urma cercetarilor facute s'a constatat că „negustorul" disparuse, iar marfa pe care o vându-se nici nu exista.

In acelaș timp cu acțiunea intentata în justiție, se fac cercetari de catre organele polițienești pentru a se da de urmele negustorului fugar, care se pare că s'ar fi refugiat la Iași.

A sosit bumbac din U. R. S. S.

CONSTANȚA.—Eri a sosit dela Poti, cu un transport de 600 tone bumbac, vaporu sovietic „Kursk" al soc. „Upravlente Ceornomorska Parahodstvo".

Bumbacul este destinat consumului intern, urmând a fi transformat în pânzeturi care se vând populației pe baza de cartela.

215.659 perechi încă țăminte confecționate pe Noembrie

Alte realizări din industria pielăriei și textilă

Din datele centralizate la Ministerul Industriei și Comerțului, rezultă urmatoarele realizări în industria textilă și pielărie, în intervalul dela 1—30 Noembrie 1947.

Industria pielăriei

Tabării: talpă 313.539 tone, piele 663,336 tone.

Confecțiuni: Bocanci 192047 perechi, cizme 748 perech, pantofi bărbatești 55592 perechi, pantofi de dama 52490 perechi, pantofi de copii 3782 perechi.

Deasemeni s'au confecționat 20.586 tone curele transmisie.

Industria textilă

Bumbac: Filaturi fire 823.495 tone; țesături 464 mii 216 tone; tricot je (fanele) 5.685 ton; ciorapi 27.618 tone, ațe 18.769 tone.

Lâna filaturi fire 24.772 t.; țesaturi 67 538 tone; ciorapi 12.672 tone; tricotaje 9.685 tone.

Cum vor fi alcătuite devizele de lucrări publice

Ministerul Finanțelor, prin Oficiul General al Planurilor de Investiții, Inzestrare și Furnituri Publice, a constatat că unele Instituții Publice adjudecă lucrari furnituri sau prestări de serviciu pe baza de licitații, sau tratari prin bună învoială la prețuri superioare devizelor cari au stat la baza acestor adjudecări.

Pentru a se evita acest lucru, se dispune ca devizele de lucrări, furnituri sau servicii prestate să cuprind toate elementele necesare prețului de cost pe baza de analize riguros calculate, cu prețuri oficiale la material și manoperă, ținându-se seama și de situația locală a fiecărei lucrări.

Este necesar să se prevadă în deviz toate cheltuelile legatura cu executarea lucrarilor, ca: transport, impozite, taxe, regie și beneficiu pentru a nu se obține cu ocazia licitațiilor sau tratarilor prin bună învoială, sporuri pe deviz pentru diferite cheltueli neprevazute.

Deasemeni s'a luat măsuri să se înceteze contracciarea lucrarilor, care, prin natura lor, nu pot fi începute în actuala campanie de iarnă și să nu se mai acorde avansuri asupra unor lucrari care, datorită timpului înaintat, nu se vor executa decât în primavara anului viitor.

Revendicări ale studenților IOVR-iști rezolvate favorabil

In cadrul acțiunii de sprijinire a victimelor razboiului, Apararea Patriotica a întreprins demersurile necesare pentru rezolvarea revendicarilor studenților I. O. V. R.-iști.

Rezolvând favorabil cererile acestei categorii de studenți d. Ministru a hotărât:

1. Toți studenții IOVR-iști lipsiți de mijloace vor fi încadrați in categoria I-a, platind drept taxa școlară suma de 500 (cinci sute) lei.

2. Studentii IOVR-iști vor fi incadrați in cota de 30 la suta rezervată în învațamântul nostru superior fiilor de muncitori, țarani și mici salariați.

Citiți și răspândiți „OPINIA"

ULTIMA ORA

Importantă reformă monetară în Uniunea Sovietică

Inlocuirea actualei ruble. -- Desfiinţarea cartelelor

MOSCOVA 15. — In urma faptului că în Germania s'a falsificat o cantitore mare de ruble hârtie şi că în timpul războiului elemente speculative, profitând de lipsuri, au acaparat o mare cantitate de ruble, din iniţiativa Comitetului Central al Partidului Comunist Bolşevic—Consiliul de Miniştri al Uniunii Sovietice a hotărît o reformă monetară care prevede lansarea de bani noi cu valoare deplină şi retragerea banilor falşi şi a celor vechi fără valoare nominală.

Proporţia schimbului

Schimbul rublelor se va face în proporţie de o rublă bună pentru 10 vechi.

Cei care au bani depuşi la casa de economii sau la banca de Stat vor primi pentru suma de 3000 ruble vechi, 3000 de ruble noui.

Sumele mai mari de 3000 ruble se vor schimba la proporţia de 3 — 10, după mărimea sumei.

S'a hotărît deasemeni conversiunea tuturor împrumuturilor către stat, cu excepţia celui din 1947, într'un împrumut unic. Cetăţenii care au împrumutat statul în timpul războiului când puterea de cumpărare a rublei era scăzută, vor primi pentru 3 ruble vechi, una nouă.

Operaţia de schimb începe mâine 15 Decembrie, iar salariile pe care le vor primi muncitorii, funcţionarii precum şi veniturile ţăranilor rămân acelea dinaintea stabilizării (adică exact salarul în ruble vechi îl primeşte în rubie noi).

Efectele reformei monetare

Primele efecte ale reformei monetare sunt:

1) desfiinţarea sistemului de cartele,

2) desfiinţarea preţurilor înalte şi vânzarea la preţuri unice fixate de stat,

3) micşorarea preţului pâinei, crupei şi cerealelor.

Insemnătatea reformei

MOSCOVA 15—Comentând această reformă monetară, postul de radio Moscova arată că stabilizarea în U.R.S.S. spre deosebire de ţările capitaliste unde aduce mărirea preţurilor, şomaj şi scăderea puterii salariilor, înseamnă ridicarea puterii salarilor, micşorarea preţurilor, şi nu implică şomajul.

LONDRA 15. — Postul de radio Londra anunţă că vestea desfiinţării raţiilor în U.R.S.S. fixarea preţurilor unice şi ieftenirea pâinii a stârnit un mare entuziasm printre cetăţenii sovietici.

Banii înapoi!

Ziarele din Capitală publică un anunţ adresat clienţilor mai multor magazine din Bucureşti, prin care aceştia, — în urma recalculărilor preţurilor,— sunt invitaţi pentru a li se restitui sumele ce le-au plătit în plus.

Reglementarea muncii în acord

Situaţia mărfurilor stocate la vămi. Plata datoriilor dinaintea stabilizării

BUCUREŞTI 15. — In ziua de 12 Decembrie a. c. a avut loc şedinţa Comisiunii Ministeriale pentru Redresarea Economică şi Stabilizarea Monetară sub preşedinţia d-lui Prof. Tralan Savulescu, Ministrul Agriculturii şi Domeniilor.

Comisiunea a hotărît înfiinţarea unui birou permanent al Comisiunii Centrale pentru reglementarea muncii în acord, care, ajutat de un aparat tehnic şi administrativ de specialitate, va lua toate măsurile necesare stabiliri normelor şi timpilor de muncă precum şi aducerea lor la îndeplinire.

Intrucât s'a constatat că în vămi o serie de mărfuri sunt neridicate şi stocate timp îndelungat, s'a hotărât simplificarea formalităţilor de vânzarea mărfurilor pentru neridicarea în termen şi căzute în rebut. Deasemenea pentru a uşura plata taxelor vamale de export şi import, s'a decis înfiinţarea cecurilor vamale.

Comisia aprobă ca Ministerul de Externe, în limita bugetului alocat, să-şi facă încadrarea necesară.

In scopul ajutorării Eforiei Spitalelor Civile din Bucureşti, s'a hotărît ca toate instituţiile publice şi Intreprinderile particulare care au avut convenţiuni cu Eforia Spitalelor Civile pentru îngrijirea bolnavilor în spitalele acestela să-şi plătească debitele pentru perioada de dinainte de 15 August a. c., la paritatea de 1 leu stabilizat pentru 1000 lei vechi.

Pentru a supune aceluiaş regim cu debitele datorate de contribuabili Statului, comisiunea a decis ca amenzile dobânzile şi cotizaţiile datorate Casei Centrale a Asigurărilor Sociale şi neachitate până la data de 15 August a. c. să fie plătite în raportul de 1 leu stabilizat pentru 3000 lei vechi.

Ieri dimineaţă

Au depus jurământul recruţii contingentului 1947 din garnizoana Iaşi

Ieri la ora 11 dimineaţă a avut loc pe platoul Parcului Sportiv dela Copou, depunerea juramântului recruţilor contigent 1947 din garnizoana Iaşi.

Au participat capii autorităţilor militare în frunte cu d-l general Victor Precup, comandantul Reg. 4 Militare, a celor civile în cap cu d-l primar A. Paluga şi reprezentanţii organizaţiilor de massă. Deasemeni, a fost prezent d-l Belev, consulul Sovietic la Iaşi, precum şi deputatul Ion Niculi.

După oficierea slujbei religioase de către preoţii-confesori militari ai garnizoanei, a urmat depunerea jurământului noilor ostaşi ai regimentelor 24 Infanterie şi 8 Graniceri.

Intr'un reportaj detaliat pe care-l vom publica în numărul de mâine, vom desprinde câteva aspecte referitor la discursurile rostite şi la programul care s'a desfăşurat după ţinerea cuvântărilor.

Serbătorirea „Scânteii"

Eri dimineaţa, într'un cadru festiv, s'a desfăşurat în sala Teatrului Naţional sărbătorirea a 1000 de numere din ziarul „Scânteia".

In faţa unei săli pline de prieteni ai Scânteiei, d. profesor G. Nicuţă a arătat rolul mare pe care îl are oficiosul partidului Comunist ca îndrumător în toate problemele maselor largi populare...

„Nici o casă fără „Scânteie" a spus d-sa în încheiere.

A urmat apoi premierea celor mai harnici dintre difuzorii ziarului „Scânteia" din oraş ca şi din judeţ.

Manifestaţia a fost urmată de un bogat program artistic la care şi-au dat concursul Filarmonica Moldovei şi corul Spiridoniei şi al C.F.R-ului, taraful Doina Moldovei şi echipa de dans al C.A.M-ului.

Imperialiştii îşi pregătesc în Austria o bază militară şi politică

MOSCOVA 15.— Corespondentul diplomatic al ziarului „Pravda" din Viena scrie că politica reacţionarilor austriaci are de scop imobilizarea păturelor productive şi se bazează pe ameninţarea cu şomajul şi foametea. Ei vor să convingă poporul că singura şansă de scăpare l-ar constitui ajutorul american.

In acţiunea lor, reacţionarii austriaci sunt sprijiniţi de comitetul anglo-franco-american, care se ocupă, printre altele şi de alcătuirea unei armate de mercenari din persoane deplasate, adică din fasciştii fugiţi din ţările lor de frica răspunderii.

Anglo-americani vor să transforme Austria într'o bază militară şi politică pentru războiul pe care-l doresc.

Popdrul austriac îşi dă însă seama de realitate închee ziarul.

Amestecul american în politica internă grecească

BELGRAD 15. — Postul de radio al armatei democrate greceşti a comunicat o scrisoare a secretarului general al Partidului Comunist, Zahariadis.

Ocupându-se de criza de guvern din Grecia, fruntaşul comunist declară, că aceasta s'ar datora în primul rând insuccesului ofensivei de iarnă a guvernului Sofulis şi eşecului politicei sale economice.

Conflictul dintre partizanii lui Sofulis şi cei ai lui Tsaldoris a devenit acut. De aci îngrijorarea americanilor imperialişti care se muncesc să creeze un guvern mai larg, cu intrarea unor elemente de centru-stânga.

Aceasta încercare nu constitue însă decât o metodă de a slăbi combativitatea şi entusiasmul maselor din Atena şi Pireu, în special.

Poporul nu se va lăsa înşelat — şi-a încheiat fruntaşul comunist importantele sale declaraţii.

ACORD albano-bulgar

SOFIA 15—Generalul Hodja, conducătorul poporului albanez, a sosit în fruntea unei delegaţii la Sofia în vederea semnării unui acord cultural.

D-sa a fost întâmpinat de dl. Dimitroff, premierul bulgar, care a arătat cu acest prilej necesitatea consolidării relaţiilor dintre ţările antiimperialiste.

Citiţi „OPINIA"

Noul regim al transporturilor de alimente

S'au pus în circulaţie noi trenuri de mesagerii

BUCUREŞTI 15. — Pentru a satisface în cele mai bune condiţiuni de rapiditate şi siguranţă transporturile de mesagerii, Direcţiunea Generală C. F. R. a dispus să se pună în circulaţie trenuri speciale de mesagerii, care circulă zilnic pe liniile principale, durata de parcurs fiind foarte mult redusă.

Distanţa Bucureşti Filaret—Tecuci—Iaşi va fi străbătută în 18 ceasuri.

Mesageriile predate pe liniile secundare vor fi încărcate în vagoane separate care sunt aduse cu trenurile de persoane la legătură cu trenurile speciale de mesagerii, intrând în compunerea acestor trenuri.

Aceste trenuri de mesagerii circulă cu aceiaşi viteză şi regularitate ca şi trenurile de persoane.

Asigurarea pazei trenurilor

Paza transporturilor în timpul parcursului este asigurată prin personal de specialitate.

La trenurile speciale de mesagerii se primesc spre expediere colete cu alimente animale mici în cuşti şi orice alte mărfuri predate cu timbre de francare sau ca mesagerii.

Se pot preda oricâte colete cu singura condiţie să nu se depăşească greutatea de 60 kg. de colet pentru cele predate cu timbre de francare şi 100 kg. de colet pentru mesagerii.

Porcii vii predaţi câte unul în cuşcă sunt primiţi în orice greutate, iar când depăşesc 60 kg. vor fi încărcaţi şi descărcaţi de predător.

Pentru coletele cu alimente, predate cu timbre de francare sau mesagerii, sunt în vigoare tarife foarte avantajoase despre care se pot lua informaţii în orice staţie C. F. R. dela şefii de Gară.

Amănunte asupra predării şi primirii coletelor

Primirea coletelor se face la orice oră din zi şi din noapte.

Pentru a se evita greutăţi în manipularea coletelor publicul este stăruitor rugat să le eticheteze durabil şi citeţ cu numele şi adresa exactă a predătorului şi a destinatarului.

Sosirea la destinaţie a transporturilor se avizează imediat la domiciliul în scris şi chiar telefonic, dacă s'a indicat numărul telefonului în documentul de transport.

Eliberarea coletelor se face în permanenţă ziua şi noaptea iar celor care aşteaptă în gară sosirea lor, li se eliberează imediat.

Publicul este rugat a lua cunoştinţă dela gara cea mai apropiată despre orele de plecare şi sosire a trenurilor speciale de mesagerii şi să le utilizeze cu toată încrederea.

PIERDUT buletinul populaţiei pe numele Maria Ariton str. Lascar Catargiu 35 bis. Il declar nul.

Citiţi şi răspândiţi „OPINIA"

Intesniri pentru formalităţile privitoare la Cartea de Imobil

Dat fiind că termenul de înscriere în fişele cărţii de imobil a populaţiei ieşene, expiră la data de 24 Decembrie crt., pentru a se veni în ajutorul cetăţenilor, chestura de poliţie din localitate a dat dispoziţie ca această operaţie să fie făcută la anumite circumscripţii de poliţie.

Astfel că verificarea şi controlarea actelor doveditoare de înscriere în fişele Cărţii de Imobil, din raza circumscripţiilor I, IV, şi V se va face de către poliţiile respective, începând dela data de 15 Decembrie 1947.

Intrebuinţarea ploii artificiale în U.R.S.S.

Un mare program de irigaţii în Rusia Centrală

MOSCOVA 15. — Ministerul de Agricultură din U. R. S. S. a pregătit un program de irigaţii pentru regiunile agricole din Rusia centrală. In curs de 5 ani regiunile irigate vor fi extinse cu 600.000 hectare. O mare atenţie se acordă ploii artificiale.

Maşini speciale au fost construite pentru stropirea regiunilor cultivate cu cereale. Experienţele au dovedit că prin întrebuinţarea acestor maşini se ridică randamentul grâului cu 30 quintale la hectar.

Internatul în medicină

Inspectoratul general Sanitar aduce la cunoştinţa candidaţilo- la concursul de internat că proba II-a începe Marţi 16 Dec. orele 9, la clinica Dermato-Sifilitică.

Comisiunca de examinare este formată din: Prof. Dr. Gheorghe Nastase, Dr. C. Strat şi Dr. Gh. Popovici.

Citiţi Opinia

ORA 12

Vacanţa parlamentară

BUCUREŞTI 15. — In seara de Vineri 19 Decembrie lucrări le actualei seziuni parlamentare vor fi întrerupte.

Parlamentul va lua vacanţă până după sărbători.

Ninge în ţară

BUCUREŞTI 15. — Incepând de eri, în Capitală ninge puternic.

Ştiri sosite din alte oraşe, arată că ninsoarea s'a generalizat aproape în întreaga ţară.

Distribuirea alimentelor pe Decemb.

BUCUREŞTI 15. — La sfârşitul acestei săptămâni va începe distribuirea zahărului şi uleiului pe Decembrie.

Probabil că tot acum se vor distribui şi raţiile făinoase şi orez.

Remanierea guvernului italian

ROMA 15 — Dl. de Gasperi, premierul italian, va supune azi preşedintelui Republicei lista cabinetului remaniat.

Noul guvern se va prezenta apoi în faţa Adunării Constituante.

Noul guvern este alcătuit din creştini democraţi, republicani şi socialişti de dreapta ai lui Saragat.

El are sprijinul liberalilor de dreapta, şi împotrivirea blocului comunisto-socialist

Grevă muncitorească în Egipt

CAIRO 15 — La Gazore în Egipt, 440 muncitori şi funcţionari ai societăţii petrolifere, au declarat grevă.

Greviştii cer urcarea salariilor în raport cu scumpetea şi micşorarea numărului de ore de lucru.

Greva aceasta are un mare efect în sânul întregii muncitorimi egiptene.

Scandalul politic din Statele-Unite

WASHINGTON 15. — Scandalul provocat de cazul subsecretariatului american la ministerul armatei, Etwin Paule, acuzat de a fi vândut armatei cele necesare la preţ de speculă, a produs o vie impresie în cercurile politice americane.

Candidatul republican la preşedinţia Statelor-Unite a cerut să se efectueze o severă anchetă, iar vinovatul să fie exclus din toate funcţiile ce le deţine.

Impedecarea libertăţii cuvântului în America

WASHINGTON 15. — In urma faptului că li s'au interzis unor scriitori progresişti să ia cuvântul în Universităţi, studenţii au organizat meetinguri de protest, în care au arătat că această interdicţie constitue o flagrantă violare a libertăţii cuvântului şi a opiniei. O nouă întrunire studenţească e proectată pentru 18 Decembrie.

BIBLIOTECA UNIVERSITĂŢII IAŞI

ANUL XXXIX Nr. 381

ABONAMENTE

Lei 450 . . . . 3 luni
„ 5.000 Intreprinderi, autorităţi pe un an

Atelierele tipografice
IAŞI, STRADA LĂPUŞNEANU Nr. 37

4 Pagini 5 Lei

OPINIA

ZIAR POPULAR COTIDIAN

Miercuri 17 Decembrie 1947

Redacţia şi Administraţia
IAŞI, STR. LĂPUŞNEANU Nr. 37

TELEFOANE

Redacţia. Nr. 1206
Administraţia „ 2042
Serv. de noapte „ 2088

Director G. R. GHIULEA

Delictul de rasism

Cu prilejul modificării Codului penal, se legiferează delictul de rasism pentru care se prevăd pedepse aspre.

E o modificare esenţială, menită să dea impuls principal democratizării societăţii noastre şi purificării spiritului românesc.

Rasismul a fost mijlocul de căpetenie prin care oligarhia stăpânitoare a pus piedici acţiunilor populare şi a determinat confuzii în masele cetăţeneşti.

Rasismul a fost insinuat cu o rafinată perfidie, a fost organizat din umbră, susţinut, finanţat şi tolerat în devierile lui ilegale.

Până la războiul din 1916-18, oligarhia liberală întrebuinţa metoda opresiunii şi ilegalităţilor împotriva mişcării populare muncitoreşti. După 1918, s'a recurs la teroare şi crimă, inaugurându-se noua politică cu masacrul oribil dela 13 Decembrie.

Având însă teama că excesul de teroare va împinge masele la revoltă şi la solidarizarea diverselor categorii sociale, oligarhii liberali au recurs la rasism ca un mijloc de diversiune în spiritul public şi de dezbinare a poporului.

S'au inventat „sindicate galbene", „gărzi naţionale" şi mai cu seamă s'a încurajat pervertirea tineretului studenţesc, folosindu-se grupurile universitare ca piese de manevră şi elemente de şoc împotriva mişcării democratice.

Cuzismul şi apoi legionarismul studenţesc au fost utilizate, dirijate şi finanţate de guvernele liberale.

Şi câtă vreme organizarea şi manifestarea *legală*

C. R. G.

(Continuare în pag. 3-a)

Masive cantităţi
de materiale anti-epidemice trimise de Ministerul Sănătăţii

Cum se desfăşoară campania împotriva tifusului exantematic în judeţele din raza inspectoratului Sanitar-Iaşi. — Rolul organizaţiilor politice în campania anti-epidemică —

Pe întreaga rază a inspectoratului General Sanitar Iaşi se desfăşoară o vastă campanie sanitară antiepidemică. Este o acţiune grea, la care iau parte organele sanitare, autorităţile locale şi organizaţiile politice. Războiul, anii de secetă şi de lipsuri şi mai ales nenorocita moştenire lăsată de regimurile trecute au făcut ca această molimă, ce poartă urmele de tifus exantematic să-şi aibă locaşul de preferinţă în părţile Moldovei de Nord şi de Mijloc. Lupta împotriva păduchelui, agentul vector, al acestei boli nu este deloc uşoară; este o luptă surdă şi migăloasă care a dat atâtea victime în rândul celor ce luptau împotriva ei. Toată lumea îşi aminteşte de campaniile antiepidemice din anii trecuţi când pe lângă medicii români au jos tă uşi şi distruşi medici sovietici, veniţi din motive dezinteresate şi umanitare să lupte pentru ridicarea sanitară şi pentru viaţa poporului român.

Şi în acest an caşi în anii trecuţi personalul sanitar nu-şi precupeţeşte nici-un efort pentru a stârpi în mod definitiv epidemiile de tifus exantematic din judeţele Moldovei.

Situaţia actuală a epidemiilor

Daca în majoritatea judeţelor din Nordul Moldovei, cazurile de exantematic devin tot mai puţine, iar judeţul nostru prezentându-se din acest punct de vedere cu cele mai puţine cazuri, părţile din jurul Neamţului continuă să mai fie încă un focar epidemic din cele mai periculoase.

In prezent, campania anti-exantematică din acest judeţ, se desfăşoară sub supravegherea Comitetului regional de combatere a epidemiilor care a deplasat în această regiune şi un tren anti-epidemic.

Un sprijin preţios, uneori chiar hotărâtor în această acţiune îl dau autorităţile locale şi organizaţiile politice democratice. In această puternică acţiune se evidenţiază colaborarea preţioasă a P. C. R., judeţeana Neamţ care dă sprijinul său integral autorităţilor, ajutând la organizarea comitetelor comunale de sanatate punând astfel în slujba sănătăţii poporului cele mai

Z. SANDU

(Continuare în pag. 3-a)

Din U. R. S. S.

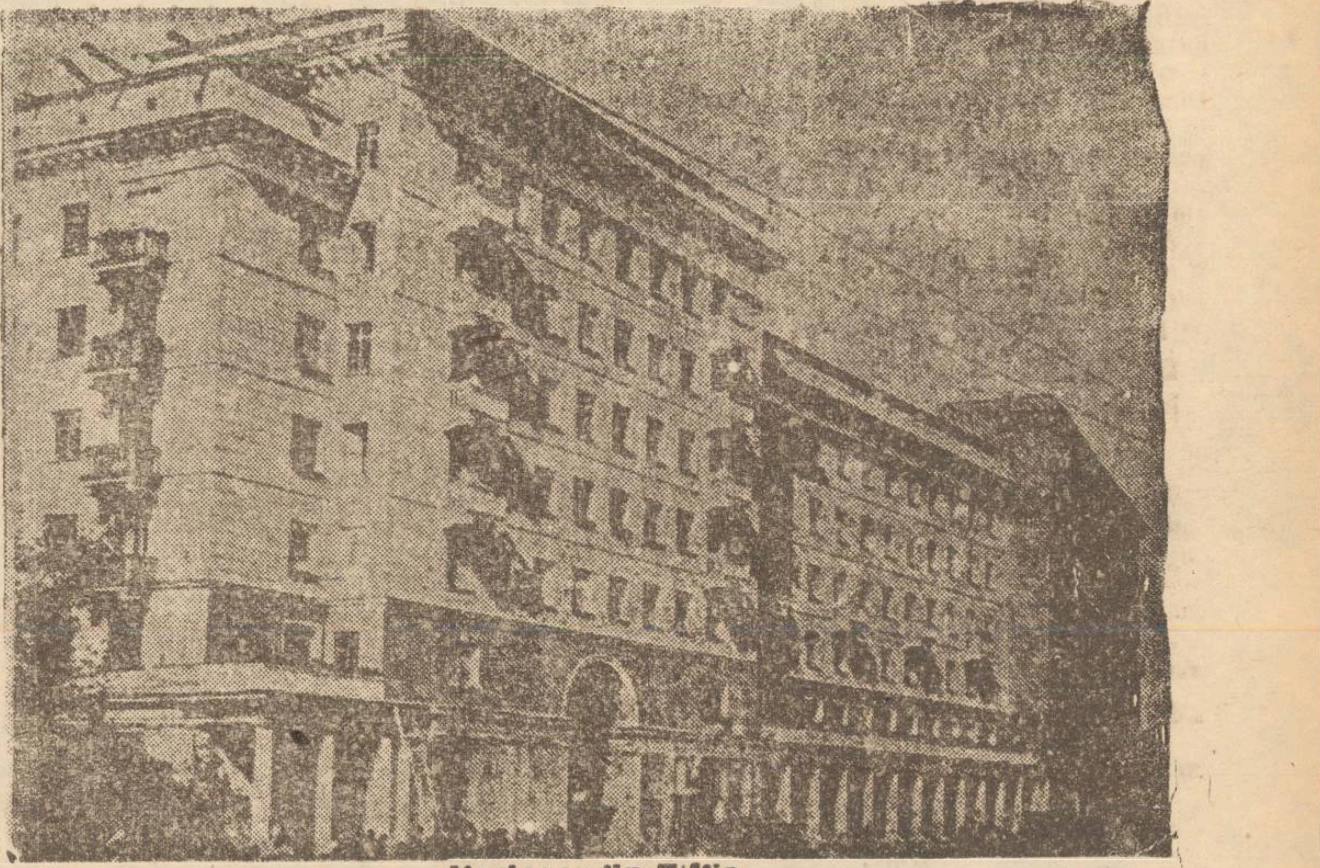

Vedere din Tiflis

In drum spre Moscova
dl. ambasador Vlădescu-Răcoasa
a făcut o vizită Iaşului

Sâmbătă 13 Dec. a sosit în localitate dl. prof. Gh. Vlădescu Răcoasa, ambasadorul României la Moscova.

Pe peron a fost întâmpinat de dl. prof. univ. C. Balmuş, preşedintele org. Iaşi a P. N. P. dl. Belov, consulul U.R.S.S. în Iaşi, prof. C. Nicuţă, Insp. Al. Triandaf, insp. Oct. Teaciuc, dl. Iosub din partea Prefecturii precum şi numeroşi membrii ai P. N. P. Dl. Ambasador Vlădescu Răcoasa a făcut o scurtă vizită org. P.N.P. Iaşi unde s'a informat asupra mersului activităţii.

La orele 16, a luat trenul Iaşi-Kiev cu destinaţia Moscova.

Dl. prof. univ. C. Balmuş şi dl. prof. C. Nicuţă, l-au rugat pe dl. prof. Gh. Vlădescu Racoasa, să facă tot ceace-i va sta în putinţa, pentru ca prin ARLUS, cărţile de ştiinţa arta, literatura, precum şi ultimile invenţii din ţara vecina să poată ajunge la îndemâna publicului cetitor românesc.

Preschimbarea cartelelor de alimente
pe trimestrul Ianuarie

Când începe operaţiunea. Instrucţiuni privind salariaţii din întreprinderi şi restul populaţiei. Comunicatul Primăriei Municipiului

Primăria Municipiului Iaşi face cunoscut următoarele:

Preschimbarea cartelelor de alimente pe trimestrul Ianuarie 1938 se va face începând din ziua de 17 Decembrie 1947 şi are termen de închidere în ziua de 24 Decembrie 1947, orele 20.

Operaţiunea se face astfel:

— Pentru salariaţii şi membrii lor de familie prin intreprinderea de unde primesc salariu:

— Pensionarii I. O. V. R., prin biuroul I. O. V. R. al Primăriei Municipiului Iaşi;

— Restul populaţiei nesalariate, pensionarii precum şi studenţii care nu locuiesc în camine, prin brutăriile respective.

In acest scop instituţiile vor prezenta la Oficiul Economic Municipal o adresă în care va specifica numarul de cartele solicitate.

Adresa va fi semnată de şeful instituţiei şi vizat de Comitetul de fabrică sau sindical.

Se atrage atenţiunea că acolo unde unul din soţi sau alt membru de familie este salariat, cartela o va primi dela instituţia unde prestează efectiv serviciul.

Eliberarea cartelelor se va face de instituţii şi intreprinderi în baza cartelei vechi şi a cărţii de imobil, pe care la eliberarea cartelei se va aplica o viză pe coperta din faţă. In viză se va specifica numărul şi tipul cartelelor eliberate şi va purta semnătura şi ştampila instituţiei sau intreprinderii. Această viză se va face de către fiecare instituţie sau intreprindere şi brutărie care eliberează car-

(Continuare în pag. 3-a)

Contingentul 1947 a depus jurământul

„Armata păcii, armata reconstrucţiei"
— Inălţătoarea solemnitate din dealul Copoului —

Armata a prezentat Duminică dimineaţă o frumoasă manifestare de afirmare democrată în slujba poporului.

Sus, în dealul Copoului, la Parcul Sportiv, ostaşii contingentului 1947 din garnizoana locală a depus jurământul de credinţă pentru Ţară. A fost o festivitate semnificativă, întrucât recruţii contingentului 1947, numit contingentul păcii, au fost pătrunşi de rolul şi misiunea lor în cadrul democraţiei de tip popular.

Militarii s'au prezentat ireproşabil învesmântaţi şi cu o ţinută morală remarcabilă.

Asistenţa

La această solemnitate au luat parte d-nii g-ral Victor Precup, Comandantul Reg. 4 Militară, g-ral Lucasievici, comandantul secund pentru educaţie, g-ral Virgil Ignat, g-ral Mihai Vasiliu. Desemeni au mai fost prezenţi d-nii Belov consulul sovietic la Iaşi, deputat Ion Niculi, primar Anton Paluga, Oct. Dul din partea P. C. R., Cărare şi Grasu din partea Consiliului Judeţean al Sindicatelor, precum şi alţi reprezentanţi ai organizaţiilor de masă.

Slujba religioasă

a fost oficiată de preoţii confesorii ai garnizoanei locale în frunte cu păr. colonel Cravetchi, după care a urmat depunerea jurământului pe confesiuni. Recruţii regimentelor 24 Infanterie şi 8 Grăniceri au depus jurământul în faţa confesorilor respectivi; creştin, catolic şi mozaic.

Armata păcii

Au vorbit apoi d. colonel Ţiulescu comandantul reg. 24 Infanterie, d. deputat Ion Niculi, Cărare din parte Consiliului Judeţean al Sindicatelor, Dul reprezentând Partidul Comunist Român, generalii Lucasievici şi Precup şi păr. maior Sârbu.

Toţi vorbitorii au insistat asupra importanţei evenimentului depunerii jurământului, arătând că acest contingent de recruţi care este adevăratul contingent al armatei democratice, să aibă ca deviză: „Armata trebue să fie

ADM.

(Continuare în pag. II-a)

„DOINA MOLDOVEI"

Când Sindicatul Mixt de ziarişti, artişti şi scriitori a făcut anul trecut la început timide propuneri, pentru a strânge într'un taraf moldovenesc pe toţi instrumentiştii Iaşului, s'au găsit mulţi, care fără să fie neapărat răuvoitori, au fost sceptici.

Cum va fi oare posibil ca din neastâmparatul lăutar obişnuit, nu totdeauna din plăcere, să cutreere crâşmele şi să zică de „inimă albastră" sau de alean, unor cheflii întârziaţi sau vre'unui melancolic, să faci un om disciplinat la dispoziţia unui dirijor, să facă repetiţii şi atâtea altele?

A existat neîncredere în mod special la unii specialişti în ale muzicei, atâta în ce priveşte talentul lor cât mai ales în posibilitatea de a munci într'un colectiv...

Şi iată că după un an, prin sârguinţa şi bunăvoinţa lăutarilor din Iaşi, cei ce umblă prost îmbrăcaţi, cei ce aleargă seara după seară să câştige un ban, cei ce au flămânzit iarna trecută şi o duc deajuns de greu astăzi, avem în târgul Ieşilor taraful „Doina Moldovei".

Desigur munca nu a fost uşoară, nici pentru taraf, şi nici pentru Sindicat. Taraful „Doina Moldovei" începe să se facă mai cunoscut pe zi ce trece în mijlocul celor pentru care a fost creiat, a muncitorilor.

Până acuma a cântat numai printre ei, şi a cules aplauze nimerite. Pentrucă taraful „Doina Moldovei" e pe un drum bun.

Mergând pe calea aprofundării slăbiciunilor şi lipsurilor inerente unei asemenea formaţii taraful are toate şansele ca curând să devie cunoscut şi cine ştie poate într'o zi vom auzi la Radio Bucureşti: „Cântă taraful Doina Moldovei din Iaşi, condus de d. Popovici".

Până atunci însă se impune muncă, studiu, preocupări de adevărată muzică populară.

Răsplata muncii nu vine imediat dar nici nu se lasă mult aşteptată.

IOANA CĂPĂŢÂNĂ

Portrete

Tristan Bernard

Zilele trecute prin moartea octogenarului Tristan Bernard (81) bulevardul francez a pierdut una din figurile lui cele mai originale.

Rubicond la faţă, cu un veşnic surâs, cu nelipsita-i ţigaretă şi mai ales cu obrazul încadrat de celebra lui barbă, devenise unul din aspectele pitoreşti ale Parisului. Epicurian în viaţă şi atitudini intelectuale, Tristan Bernard reprezenta fericita încarnare a ceeace se cheamă în mod obişnuit „spirit galic".

Observator, nu lipsit de incisivitate, dar fără aprofundări psihologice, comentator spiritual în senzul humoristic al individului şi al unor moravuri din burghezie, noutăţile lui condensate la început în nuvele şi romane, iar mai târziu în teatru, aveau savoarea unor glume bune dincolo de banalitatea calambururilor care i se atribuiau pe drept sau pe nedrept. „On ne prête qu'aux riches" sublinia Tristan Bernard ori de câte ori i se acorda paternitatea unui cuvânt sau replici de „spirit".

Spiritele lui au intrat în domeniul public prin apariţia în vitrina librăriei franceze a unui volum cuprinzând „Spiritul şi despre spiritul lui Tristan Bernard".

„Un mari rangé" şi „Amants et voleurs" se numără printre lucrările care au deschis drumul reputaţiei lui Bernard. Dar celebritatea şi-a câştigat-o în genul dramatic. Fantezia lui s'a îndreptat mai mult spre biciuirea moravurilor de cât a oamenilor. „L'Anglais tel qu'on le parle" şi „Les deux canards" sunt ilustrative.

Origina lui socială l-a împiedicat de a ocupa un fotoliu la Academie, între „nemuritori" destul de intransigenţi în ceeace priveşte rasa.

Tot origina lui socială l-a dus în timpul ocupaţiei Franţei de către germani în lagarele de concentrare suferind mizerii periculoase pentru vârsta lui.

Moare la 81 după o viaţă pe care a privit-o cu un zâmbet sceptic fără să ia atitudine. CRONICAR

Conferinţa dela Londra

Problema reparaţiilor germane

— Cum au ridicat anglo-americanii din Germania bunuri în valoare de 10 miliarde dolari —

Una din chestiunile principale care se află în discuţia celor patru miniştri de externe întruniţi la Londra este problema reparaţiilor pe care le are de platit Germania. Desigur că principala ţară faţă de care Germania are de plătit reparaţii este Uniunea Sovietică care a avut de suferit cele mai mari distrugeri în acest război. Ori, la fel ca şi la Moscova, la Londra d-nii Marshall şi Bevin socotesc exagerate pretenţiile sovietice.

Argumente anglo-americane

D-nii Marshall şi Bevin susţin că cifra cerută de U. R. S. S. drept reparaţii, cifra stabilita de comun acord la Yalta, în afară că e prea mare dar aduce prejudicii şi anglo-americanilor care în calitate de puteri ocupante acordă, în mod desinteresat un mare ajutor material nemţilor, ajutor care apasă greu în special asupra contribuabililor britanici. Ori, susţine d. Bevin noi nu putem permite ca pe deoparte noi să trimitem ajutoare în Germania, iar pe de altă parte Uniunea Sovietică să scoată produse din această ţară.

Posturile de radio şi presa anglo-americană acordă o largă difuzare acestor argumente, unele ziare cerând chiar ca Germania să nu plătească de loc reparaţii.

Motivele „generozităţii" anglo-americanilor

Care sunt motivele care îi fac pe anglo-americani şi în special pe ultimii să devină deodată atât de îngăduitori cu o ţară fosta inamica când ştiut este că dela România, Bulgaria şi Ungaria ţări şi ele foste inamice, dar care n'au produs nici o pagubă anglo-americanilor au cerut drept despăgubiri sume imense şi numai sprijinul acordat de URSS a salvat aceste ţări de o distrugere economică?

„Generozitatea" anglo-americană se reduce la faptul că plâng de mila nemţilor care au de plătit reparaţii Uniunii Sovietice în timp ce ei şi-au luat partea leului.

Redăm mai jos modul cum Statele Unite şi Marea Britanie au reuşit să scoată din Germania bunuri în valoare de peste 10 miliarde dolari.

Sute de mii de kg. de aur şi bijuterii

Se ştie că în timpul retragerii trupelor naziste din faţa Armatei Roşii ei au evacuat în west tot aurul, fie cel al Băncii Reichului fie cel jefuit de prin diversele ţări. Acest aur a căzut în mâna anglo-americanilor şi prin Conferinţa dela Berlin, Uniunea Sovietică a renunţat la pretenţiile ei asupra aurului german. Şi cantitatea lui nu e neinsemnată, atingând cifra de 270.000 kg. aur. Tot în

G. IOSUB

(Continuare în pag. II-a)

„Al cincilea sezon"

„De vorbă cu iarna?" - „Concurând cu d. Topor" „Alexandri spunea minciuni"

Reportaj original de M. BANU

„Ou sout les neigés d'antan ?"

Aseară tocmai reflectam asupra ciudatului anotimp al domnului Topor. Ne prinde Crăciunul cu pământul uscat şi cu liliacul înflorit a doua oară. Unde mai este poezia iernelor de altă dată? „Mais ou sout les neiges d'antan?" cum spune poetul francez. Dimineaţa însă, m'am trezit în timp ce cerul cernea o perdea subţire de nori peste zare. Am mirosit a iarnă şi am ieşit în prag.

A sosit iarna!... Dar n'ar fi mare lucru ca până ce apare reportajul să înceapă şi ploaie!...

De vorbă cu... iarna

Iarna am întâlnit-o sus la Copou, subt forma unei dudui, cu părul blond ca tutunul cl...-a, cu ochii limpezi. Mi-a atins două mâni reci de am îngheţat. M'am retras speriat.

— „Ţi-e frică de mine domnule ziarist?"

— Nu mi-e frică, dar să vedeţi...

Când iarna'n uşe cu un deget bate
Şi peste zare zboară fulgi uşori,
Cu gândul eu mă lupt: „Măi frate,
Păi dacă ninge, ce fac de galoşi?"

— Bine, să ştii că nu te aşt. Când colo viu la dumneata special. Ce să-ţi aduc? Puţin reumatism, niţică gripă, un guturai zdravăn sau sobă rece?

M'au trecut căldurile.

„Astea duceţi-le primului redactor. Mie să-mi aduci nişte provizii! Apropos, ţi-ai declarat stocul?

— Şi o întrebare. O să ţineţi mult?

— Te interesează?

— Sigur! Dacă dv. ţineţi mult, eu ţin foarte puţin!...

Buletin meteorologic... ad hoc!

Iată că acum îi facem concurenţă şi domnului Topor şi vom da mai jos un original buletin meteorologic:

„Vremea se menţine frumoasă pentru popor. Bate vânt tot mai puternic de democraţie aducător de trăsnete pe capul reacţionarilor. Mari inundaţii în tabăra reacţionarilor care au intrat la apă. Plouă şi ninge la posesorii de valute ascunse. Timp bun pentru pus provizii la ...cel şi sabotorii în puşcării. Presiunea legilor economice în creştere.

Moralul cetăţenesc: 2000 m. *Moralul lui Conu Georgesmoşierul:* 30 m. sub nivelul mării!

Speculanţii de lemne!

Specula de lemne este un capitol la ordinea zilei. De aceia ne-am adresat pentru lămuriri unui notoriu speculant de materii lemnoase, trimis recent la Tribunal şi apoi la Galata.

— Nu v'aţi gândit că speculând lăsaţi populaţia fără lemne?

— Cum să nu. Dar noi ştiam că Românul e tare ca stejarul, şi ce puteam face noi care n'aveam decât carpân şi fag!

— Dar nu v'a fost ruşine?

— Nu! Asta-i chestie de cheresteaua obrazului, şi noi lucram numai cu lemn nefasonat. Deaceia nu facem fasoane şi luăm tot ce ni se dă.

— Ce-aţi făcut când va prins poliţia?

— Am „înlemnit!..."

— Şi acuma?

— Stăm de... lemn Tănase!

Sfaturi practice

Pentru a încheia reportajul vom da câteva sfaturi practice:

„Ca să nu vă fie frig la mâni este bine să purtaţi mănuşi, dacă se poate chiar de lână. Nici mănuşile de lână nu sunt rele. Alt mijloc va fi suflatul în mâni. Dar cel mai bine e să staţi acasă, la căldura, lângă sobă, unde n'o să vă fie frig la mâni.

Ca să nu vă îngheţe picioarele se cere să n'aveţi ventilaţie la ghete. Tălpile sparte nu sunt recomandabile. Pentru încălzitul picioarelor recomandăm jocul pe loc. Cine nu ştie să danseze, poate să facă de 20 ori înconjurul Pieţii Unirei, iar cine ştie să se ducă la bal".

. . . .

Cine a scris?

„Ziua ninge, noapte ninge
dimineaţa ninge iara!
— Cu o vale argintie se îmbracă mândra ţară"
*
In păduri trosnesc stejarii!
E un ger amar cumplit!
Stelele par îngheţate; cerul pare oţelit!"
*

. . . .

V. Alecsandri!

Dar astăzi plouă şi la căminul „Regina Maria" a înflorit liliacul a doua oară!"

„O timpuri, o anotimpuri!"

Ca încheere propun să numim acest ciudat anotimp „al cincilea sezon". Asta pentru a da totodată posibilitatea reportajului nostru să aibă un titlu mai original.

Nu-i aşa?

O afacere americănească

cu o mânăstire spaniolă, o fantomă misterioasă şi cu turnul Eiffel din Paris

Se cunoaşte pasiunea americanilor pentru monumentele istorice şi artistice din Europa. Scotocesc pretutindeni, caută lucruri cât mai originale şi izbutesc uneori, cu dolari mulţi, să achiziţioneze ceia ce nu s'ar fi gândit nimeni că poate fi obiect de vânzare.

Au ajuns chiar să cumpere clădiri întregi pe care le demontează, le transportă în America şi le reconstitue în forma lor iniţială.

Aşa s'a întâmplat cazul şi cu o mânăstire istorică spaniolă, datând din veacul al XIV-lea.

Intâmplarea e ceva mai veche.

Cunoscutul bogătaş Hearst proprietarul trustului de ziare americane, a cumpărat — cu ani în urmă — impozanta mânăstire din Spania. Apoi, cu ajutorul unei armate de ingineri şi tehnicieni, a demontat-o, a împachetat bucăţile în câteva mii de lăzi, le-a îmbarcat pe o flotilă specială de vapoare şi le-a transportat la New-York.

Bucăţile acelea de piatră, închise în mii de lăzi, reprezentau: o biserică monumentală, cu cripte tainice; o clădire mânăstirească, cu chilii, cu sală de arme, cu coridoare întortochiate, cu tainiţe în ziduri şi cu o inseparabilă ...fantomă! Se ştie că mânăstirile şi castelele medievale n'au haz dacă nu posedă şi câte o fantomă ce apare regulat, în miez de noapte, ca să tulbure visurile călătorilor care fac abuz de mâncare şi băutură...

Aşa dar, acest transport original a ajuns la New-York. Şi tocmai atunci a aflat Mister Hearst că afacerile lui trec printr'o perioadă de criză şi că mânăstirea spaniolă l-a angajat în cheltueli prea mari.

Ca american practic, Hearst a vândut imediat lăzile firmei de ... Gimbels Brothers din New-York. Şi aceasta a scos marfa la revânzare. Insă preţul cerut era prea mare şi nu s'au oferit cumpărători.

Au trecut anii, s'a abătut deasupra omenirii cel de al doilea război mondial, iar mânăstirea spaniolă a rămas în lăzi, cu fantoma cu tot.

Şi iată prezentându-se o ocazie care a pus firma Gimbels în acţiune.

In provincia Illinois din Statele-Unite există un orăşel cu vre-o 10 000 locuitori şi care poartă numele Paris. Aceşti „parizieni" americani ar fi încântaţi să posede un monument autentic din adevăratul Paris european. Şi în special râvnesc la vestitul Turn Eiffel.

Firma Gimbels a trimis imediat în Europa un reprezentant care a luat contact cu guvernul francez şi i-a făcut propunerea următoare:

Cu prilejul războiului, au fost distruse în Franţa multe clădiri istorice. Reconstruirea lor cere timp îndelungat şi sume enorme. Firma americană îi oferă o autentică mânăstire medievală, transportată şi instalată în locul indicat, având şi o fantomă misterioasă! In schimb, guvernul francez să cedeze Turnul Eiffel care, în definitiv, nu-i decât o fierărie veche, depăşită de vreme. Firma americană ar fi dispusă să mai dea şi ceva dolari pe deasupra.

Dar cum şi francezii sunt tradiţionalişti, oferta a fost refuzată.

Şi astfel mânăstirea spaniolă din secolul XIV a rămas în lăzi, aşteptând alt prilej să se reconstitue şi să-şi pue în acţiune fantoma...

AZI

Marţi 16 Decembrie 1947

Ort. Profet Agheu
Cat. S-ta Adelaida
Ebr. 3 Tevet 5708

Farmaciile de serviciu

Farmacia Dr. A. Rătianu str. Cuza Vodă
Farmacia Victoria Piaţa Halei
Farmacia Flach str. Socola

PROCUROR DE SERVICIU
D. G. M. Pârlea str. Vânători Nr. 11

Informaţii artistice

Azi premieră!

Astă seară la orele 8 are loc la Teatrul Naţional premiera mult aşteptatei piese „Barbă-Cot" de Ion Iliescu în direcţia de scenă a d-lui I. R. Matache care a pregătit un cadru deosebit acestei feerii.

Preţuri majorate

Direcţiunea Teatrului Naţional aduce la cunoştinţa publicului, că deoarece cheltuelile pentru spectacolul „Barbă-Cot" sunt considerabile preţurile biletelor de intrare se majorează, ele variind între 40—80 lei.

„Mama"

puternica dramă a lui Maxim Gorki va vedea lumina rampei în ziua de 21 Decembrie.

După cum se ştie pentru aceasta zi este anunţată vizita guvernului la Iaşi, fiind probabil că premiera se va desfăşura în faţa înalţilor oaspeţi sosiţi din Bucureşti.

C. Ionescu-Şon

tânărul actor ieşan lansat de dl. Ion Aurel Maican în „Caţul năzdrăvan" şi „Acolo departe" interpretează un rol secundar în comedia „Maldăre de bani" la Teatrul Nostru din Bucureşti.

Un teatru de music-hall

După modelul teatrelor din străinătate, a luat fiinţă în Bucureşti un teatru permanent de music-hall sub egida respectivului sindicat.

Astfel se dă posibilitatea de trai artiştilor de music-hall care erau angajaţi în barurile astăzi desfiinţate.

Cehov

este din nou prezent pe scenele teatrelor noastre. Astfel după succesul obţinut anul trecut cu piesa „Unchiul Vania", Teatrul Naţional din Bucureşti a pus în repetiţii comedia marelui autor rus „Căsătoria" cu D-na Tanţi Cocea şi Dl. Mihai Popescu.

„Cucurigu boieri mari",

se intitulează un turneu care va vizita în curând Iaşul.

Este vorba de o comedie muzicală de bună calitate (după cronicile din Capitală) cu subiectul luat din evenimentul stabilizării.

Din distribuţie fac parte: Mia Steriade, St. Glodariu, Iordănescu-Bruno etc.

Radu Beligan

va fi prezent mâine la Iaşi în cadrul turneului „Clasa VIII-a B" o subţire comedie pariziană de Roger Ferdinand.

Partenerii d-sale sunt: d-na Nina Diaconescu, d-nii Marcel Enescu, Ovid Teodorescu, George Marcovici etc.

O feerie sovietică

Teatrul Municipal din Bucureşti a pus în repetiţii o feerie sovietică de Mihailov în regia d-lui Dinu Negreanu.

Shakespeare

este prezent nu cu mai puţin de cât... 4 piese la Teatrul Naţional din Bucureşti în această stagiune.

Se vor reprezenta din opera „marelui Will", „Hamlet" cu d-na Aura Buzescu (întravestiţi) „Romeo şi Julieta" comedia „Cum vă place", iar recent a avut loc premiera piesei „Femeia îndărătnică".

SPORT

Campionatele de ping-pong ale Liceului Naţional

Cine sunt campionii. — Clasamentul definitiv al Diviziei A

Ore de educaţie fizică în şcoli

In cadrul unei conferinţe cu directorii şcolilor secundare din Capitală, cu consilierii educatori şi medicii şcolari, d. ministru subsecretar de stat la Educaţia Naţională G. Vasilichi a făcut importante declaraţii privind pregătirea tineretului şcolar.

D-sa a spus printre altele:

„Să nu căutăm să încărcăm prea mult programul şcolar. In curând vom convoca o conferinţă a oamenilor de specialitate pentru a dovedi dacă orele de predare nu sunt prea numeroase.

Trebuind să dăm elevilor mai multe ore de higienă şi educaţie fizică, fiindcă nu vrem ca elevul de 18 ani să iasă din liceu, gârbovit şi bolnav".

Cuvintele d-lui ministru subsecretar de stat Gh. Vasilichi sunt binevenite şi le salutăm cu satisfacţie.

Orele suficiente de higienă şi educţie fizică le cerem aplicate şi la Iaşi, chiar imediat după Crăciun.

In curând, echipa de ping-pong a Iaşului va fi trimisă să reprezinte oraşul nostru la jocurile pentru „Cupa României".

In vederea acestui important eveniment, au avut loc Sâmbătă şi Duminică, campionatele Liceului Naţional, cu care ocazie s'a stabilit definitiv locul de jucători care va concura la campionatele oraşului.

In faţa mesei cu fileu au defilat zeci de îndrăgostiţi ai sportului cu mingea de celuloid, care împreună cu întreaga armată de ping-pongtişti din ţara noastră au dovedit că tenisul de masă nu mai poate fi denumit „sport minor", ci el este un veritabil sport popular, cu largi aderenţe în masse.

Campionatul liceului s'a disputat pe 2 categorii: începători şi avansaţi.

La categoria începătorilor, matchurile au avut un caracter eliminatoriu. In semi-finală s'au întâlnit Sucher şi Marcovici. După o luptă strânsă, secundul a cedat cu 14—21; 21—15; 12—21.

In finală, Halpern a dispus de Sucher cu 21—15; 21—16.

La avansaţi, lupta a fost extrem de strânsă. Au participat 9 jucători.

In semifinale, s'au întâlnit: Edelman Heriu şi Guttman M. Matchul avea drept miză, locul secund în clasamentul general. După o luptă dramatică, în decursul căreia ambii jucători au fost la un pas de victorie, Edelman a învins pe ultimul cu 21—12, 19—21, 11—19. Scorul oglindeşte fidel raportul egal de forţe. De remarcat că în setul 3, învingătorul era condus cu 13—7.

In celălalt match al semifinalei, Relu Schwartz a trecut uşor de Gutman, pe care l-a învins cu 2—0.

Finala

In finală, au apărut Schwartz şi Edelman. Primul a surclasat pe Edelman cu 21—14; 21—17.

Din rest, remarcăm figura frumoasă făcută de Godenberg Macă, precum şi jocul elegant prestat de Forşmit Adrian, sprinterul dela 1500 m. care s'a clasat în primele locuri la campionatele din vara acestui an.

In urma acestor rezultate iată care sunt cei 3 campioni care vor participa la campionatele oraşului şi cărora li s'a făcut formele de afiliere la Federaţia Română de Tenis de Masă (FRTM) din Capitală: 1) Schwartz R. 2) Edelman H. 3) Sussman M.

Clasamentul definitiv al diviziei A

In urma rezultatului de Duminică, dintre A.S.-Armata şi Unirea Tricolor, iată cum arată clasamentul definitiv al Diviziei A, pentru turul de toamnă:

1.	C.F.R.-Tim.	15- 13-1- 1-44 : 13—25
2.	C.F.R.-Bucureşti	15- 11-1 3-53 : 17—23
3.	I.T.A	15- 10-3 -2 66 : 16—23
4.	„U"	15- 11-0 -4-38 : 25—22
5.	Libertatea	15- 6-4 -5-33 : 26—16
6.	Jiul	15- 5-5 -5 25 : 25—15
7.	Juventus	15- 5 5 -5-36 : 28—15
8.	C.S.M.M.	15- 6-2 -7-25 : 35—14
9.	Dermata	15- 4-6 -5-21 : 23—14
10.	Ciocanul	15- 6-1- 8-26 : 34—13
11.	RATA	15- 5-3- 7-25 : 31—13
12.	F.C. Ploeşti	15 5-1- 9-26 : 50—11
13.	A.S.A.	15- 4-3- 9-23 : 36—11
14.	Ferar	15- 3-4- 8-21 : 33—10
15.	Oţelul	15- 4-0-11-23 : 55— 8
16.	Unirea Tr.	15- 2-3 11-17 : 49— 7

I. ŞTIRU

„Armata păcii, armata reconstrucţiei"

(Urmare din pag. I-a)

alături de popor; să lupte pentru interesele poporului şi să sprijine justele lui revendicări.

Acum armata ţării nu mai poate fi remorca clicelor capitaliste, care având interese de clan, caută cu orice preţ izbucnirea unui nou flagel numai pentru satisfacerea intereselor lor.

Armata de azi este armata păcii, armata reconstrucţiei, armata scut de apărare împotriva tendinţelor imperialiste.

Ostaşii români — au spus vorbitorii — care au luptat cot la cot cu brava armată Sovietică reputând împreună cele mai frumoase succese împotriva armatelor hitleriste fasciste — şi-au dat seama de politica paşnică şi de bună vecinătate pe care o nutreşte Uniunea Republicelor Socialiste Sovietice.

Impresionant a fost răspunsul ostaşului Andriuc din Reg. 24 Infanterie, care a încredinţat pe cei prezenţi că recruţii contingentului 1947 sunt pătrunşi de misiunea lor şi vor căuta să se achite cu cea mai perfectă conştiinciozitate de aceste sarcini.

*

După defilare, la care ostaşii s'au prezentat admirabil, solemnitatea a luat sfârşit.

La ora 1 recruţii din fiecare unitate au luat masa dimpreună cu ofiţerii şi subofiţerii regimentelor respective.

Problema reparaţiilor germane

(Continuare din pagina I-a)

mâna anglo-americanilor au intrat şi bijuteriile jefuite de nazişti a căror valoare se ridică la suma de 1.826.250 lire sterline.

Deasemeni aceştia au preluat şi aurul german depus la băncile elveţiene, aur în greutate de 50.000 de kg.

5 miliarde dolari investiţii germane în străinătate

In al doilea rând Statele-Unite şi Marea Britanie au primit toate investiţiile uriaşe de capital german din străinătate, cu excepţia unor mici părţi a acestor investiţii din unele state din Europa răsăriteană.

Anglo-americanii au pus astfel mâna pe bunuri germane evaluate la miliarde de dolari. Russel Nikson (USA) fostul şef al secţiunii pentru evaluarea investiţiilor germane de capital în străinătate a declarat că aceste investiţii se ridică la suma de 5 miliarde dolari.

Flota anglo-americană

In mâinile Statelor Unite şi Marii Britanii a ajuns o mare parte din flota comercială germană, flotă a cărei valoare deasemeni nu este de neglijat.

Invenţii germane în valoare de 5 miliarde dolari

E cunoscut faptul că USA şi Marea Britanie au capturat în Germania un număr de patente şi invenţii germane foarte valoroase. Potrivit calculelor specialiştilor americani, datorită acestor invenţii, USA au economisit cercetări ştiinţifice ce ar trebui să dureze 10 ani, cercetări ce ar fi trebuit să coste cel puţin 950 milioane dolari numai în domeniul aeronautic.

Valoarea totală a patentelor capturate a fost apreciată de ziarul „Tribune" la aproximativ 5 miliarde dolari.

Reparaţii camuflate sub formă de export

USA şi Marea Britanie ridică în mod sistematic livrări din producţia curentă germană sub pretextul aşa zisului export german cu care nemţii plătesc alimentele primite. In acest mod se ridică din Germania cărbune, cherestea, instalaţii industriale, mult sub preţul pieţii mondiale.

Astfel cărbunele este plătit cu 16 mărci tona în timp ce preţul de cost este de 26 mărci tona.

Mai mult, englezii plătesc cărbunele în mărci şi-l revând în străinătate în dolari. Oameni competenţi afirmă că autorităţile de ocupaţie fac afaceri bune cu acest cărbune pe piaţa mondială. In timpul unor dezbateri în Camera Comunelor, deputatul conservator Foster a remarcat că tona de cărbune nemţesc se vinde în străinătate în dolari la valoare de 100 mărci.

In zona americană sute de oameni de afaceri fac cumpărături în mărci şi revând apoi în USA în dolari realizând câştiguri fabuloase.

Demontări de uzine

Conform convenţiei de la Berlin în vederea demilitarizării Germaniei, puterile ocupante şi-au luat obligaţia de a demonta o serie de uzine de război. In zonele apusene aceste uzine continuă să existe în schimb sub acest pretext se demontează şi se transportă acele fabrici care puteau constitui o concurenţă pentru monopolurile americane sau de care acestea au nevoie. Un exemplu concludent este mutarea în USA a renumitei uzine de lentile „Zeiss".

...şi reparaţii reale

Pe lângă toate aceste reparaţii camuflate anglo-americanii nu se sfiesc a lua şi reparaţii reale cum ne arată următoarele citate din ziarele nemţeşti:

„La uzina de ceasuri din Schweiningen toată producţia se confiscă în contul reparaţiilor".

„Din aparatele fotografice fabricate în zona americană 91 la sută se distribuie armatei americane restul este liber în comerţ".

„Jumătate din producţia de motoare a uzinelor B.M.W. revine puterii de ocupaţie" etc.

*

Şi iată cum St. Unite şi Marea Britanie şi-au satisfăcut pretenţiile la reparaţiuni punând mâna pe bunuri germane în valoare de aproximativ 10 miliarde dolari, sumă ce depăşeşte despăgubirile asupra cărora insistă U.R.S.S.

. . . .

Acestea sunt cauzele reale ale „generozităţii" anglo-americane faţă de germani...

G. IOSUB

DOCTOR
S. A. DAVID
Boli interne
şi de copii, boli de femei
Venerice, Sifilis
Blenoragia, vindecă radical în 9 ore (Penicilina)
Iaşi, str. Costache Negri 5 (colţ Elena Doamna)
Cons. 8—12 dim. şi 2—9 seara

Reprimarea evaziunii fiscale

Prin votul de încredere, masiv, acordat d-lui Vasile Luca, adunarea legislativă şi-a însuşit proectul pentru reprimarea evaziunii fiscale şi implicit a pus — prin acest act — la dispoziţia regimului, instrumentele reclamate în opera de aşezare a pilonilor Statului în refacere.

Dacă această lege constituie într'adevăr unul dintre pilonii de refacere, căci d. Vasile Luca a înţeles să prefacă Ministerul Finanţelor, dintr'un departament desprins de cadrul general într'unul care să fie cheia de boltă a acestei opere, ea urmăreşte în primul rând schimbarea moravurilor noastre de până în prezent.

D. ministru de finanţe a făcut legea, dar a şi declarat textual că d-sa nu doreşte să vadă umplându-se închisorile.

Iată motivul pentru care d. Vasile Luca urmăreşte fără oboseală discuţii publice, destinate atât popularizării principiilor cuprinse în proect, cât şi cristalizării punctelor de vedere asupra diferitelor dispoziţiuni de amănunt.

Trebue să recunoaştem, că necesităţile bugetare ale Statului sunt mari şi presante. In primul rând, acest lucru şi concomitent, moravurile ce planau până în prezent asupra raporturilor dintre fisc şi cetăţean, l-au determinat pe vistiernicul nostru, să vie cu penalizarea abaterilor dela unele obligaţiuni ale contribuabililor.

De acum încolo, neplata la termen a impozitelor sau nedeclararea în termen a veniturilor, nu va mai fi sancţionată cu o majorare prevăzută de lege, ci vor fi pedepsite cu închisoare corecţională sau cu munca silnică, respectiv după gravitatea infracţiunii constatate.

Prin aceasta proectul are o semnificaţie deosebită pe deasupra laturii pur fiscale, adică a obligaţiunilor cetăţenilor faţă de fisc, urmărind să demonstreze prin severitatea lui, că îşi are motivul nu numai în necesităţile bugetare ale Statului, ci şi într'o concepţiune generală a raporturilor dintre individ şi colectivitate. Intr'o economie dirijată, cu tendinţa spre planificare, în care individul cu drepturile lui este subordonat intereselor colectivităţii, asemenea abateri nu pot fi decât considerate acte de sabotare şi în consecinţă, sancţionate.

Fără îndoială, o declarare inexactă a venitului, o abandonare a registrului din rea voinţă sau o eliberare de facturi fictive care echivalează în uzul de acte false, sunt infracţiuni care tind să frauideze colectivitatea. Trebuind deci să fie considerate ca acte de sabotaj, atât procedura cât şi pedepsele sunt cele prevăzute de legea sabotajului.

Ele vor fi deci judecate de instanţe speciale, cu procedura sumară a legii 351 din 3 Mai 1945, Ministerul de Finanţe rezervându-şi însă calea acţiunii directe în cazul în care Parchetul clasează procesul verbal dresat de organul fiscal.

Importanţa proectului de lege pentru reprimarea sabotajului fiscal, nu va întârzia fireşte să aducă după sine şi legea reorganizării aparatului fiscal, care să acorde importanţa cuvenită şi acestui organ, care va trebui, în diferite cazuri, să poată constata existenţa sau inexistenţa intenţiei frauduloase.

Legea e aspră. Va trebui să se ţie seama de elementele accidentale fără a generalize, presupunând numai reaua voinţă. E chiar dorinţa autorului legii împotriva evazioniştilor care a şi afirmat că ar vrea să vadă cât mai rar prilejul de a o aplica. Dacă se va realiza această dorinţă, fără îndoială vom realiza încetăţenirea noilor moravuri şi implicit întărirea economiei noastre prin asigurarea echilibrului bugetar.

SAVEL DAVICU

Cine este „Avocatul"

Arestarea unui îndrăzneţ hoţ de buzunare

După îndelungate cercetări organele poliţiei judiciare din localitate, au reuşit să captureze asul pungaşilor de buzunar Mircea Bercovici zis Avocatul. Acesta era urmărit pentru zeci de furturi, săvârşite prin localuri publice sub masca omului de lume. Ultima şi cea mai îndrăzneaţa lovitură dată de pungaş este aceia de a fi „ugurat" buzunarul d-lui Hâncu Vasile din str. Arcu 15, de un ceas de buzunar cu lanţ de aur şi suma de 42.000 lei.

Redăm mai jos sistemul original cu care a operat pungaşul ultima sa victimă.

La „Pavilion"

Intr'una din serile trecute în localul la „Pavilion" şi-a făcut apariţia un domn elegant îmbrăcat care nu era altcineva decât Bercovici asul pungaşilor. După ce şi-a rotit privirea de câteva ori prin sală, simulând ca nu găseşte loc, s'a apropiat de o masă la care se afla d. Hâncu. Foarte „politicos" s'a recomandat avocatul Lozner, cerând să i se permită a lua loc la masă. Din vorbă în vorbă şi datorită câtorva şpriţuri luate în plus, meseriii s'au împrietenit.

In trăsură

La un moment dat „avocatul" a propus o mică plimbare cu trăsura.

Intre timp, pungaşului îi reuşise operaţia, deoarece şi-a adus aminte deodată că are treabă acasă. Astfel că a rugat prietenul să-i scuze şi luându-şi rămas bun, a coborât din trăsură.

Recunoscut de poliţe

Ajungând acasă, d. Hâncu a început să se caute prin toate buzunările pentru a plăti birjarului. Insă banii se evaporaseră şi odată cu ei dispăruse şi ceasul cu lanţ de aur.

A reclamat imediat poliţiei furtul. Din investigaţiile întreprinse s'a stabilit imediat că este vorba despre renumitul pungaş M. Bercovici.

Dupa un „fiiaj" de câteva zile, detectivii Bordeianu P. şi Costăchescu Leonard au reuşit să descopere bârlogul pungaşului. Acesta stătea camuflat în locuinţa concubinei sale Elena Fridman din str. Florilor.

LEONTE S.

PIERDUT buletenul populaţiei pe numele Heinrich Notescu, Tg. Frumos. Il declar nul.

Aveau nevoe de porc

pentru Crăciun

In urma unei plângeri introduse de locuitorul D. Trufanda, din com. Sculeni Iaşi au fost arestaţi indivizii Gh. şi N. Raileanu din aceiaşi comună.

Reclamantul arată în reclamaţie, că a observat într'una din nopţile trecute cum sus numiţii i-au furat dintr'un coteţ doi porci.

In urma cercetărilor întreprinse de jandarmi, hoţii au mărturisit furtul declarând că nu aveau nimic pregătit... pentru Crăciun.

Cu actele dresate hoţii au fost deferiţi parchetului trib. Iaşi.

SE CAUTA

zilnic funcţionarişi funcţionare. Deci atât Dvs. cât şi copii Dvs., pot învaţa în foarte scurt timp şi convenabil fie DACTILOGRAFIA (maşina de scris), fie STENOGRAFIA, CONTABILITATEA CORESPONDENŢA, LUCRARI DE BIROU sau LIMBI STRAINE, ca Engleza, Rusa, Franceza, Germana.

Se eliberează DIPLOMA.

Se scrie, se copiaza şi se TRADUCE orice acte, corespondenţa, literatura, etc. în şi din toate limbile.

Se multiplica CURSURI pentru d-nii STUDENŢI în orice câte exemplare la o maşina speciala de multiplicat.

Inscrierea la orice oră din zi la. ŞCOALA DE STENO-DACTILOGRAFIE din strada MUZEELOR Nr. 9 (vis-a-vis de Liceul Oltea Doamna).

Dai dar în LEI STABILIZAŢI

Cu un singur Loz puteţi câştiga

MILIOANE

50% DIN DOUĂ LOZURI UNUL CÂŞTIGĂ

LOTERIA DE STAT

„MICA"

Magazin de desfacere pe puncte, a produselor raţionate, Iaşi Ştefan cel Mare 11 a pus în vânzare următoarele mărfuri:

5000 m. America
598 m. Finet
570 pr. Ciorapi fildeşi „Mica"
269 m. Florida
179 „ Florentina (cu desen)
36 „ Manisa (mătase grea)
82 „ Orion 700 (Serge pt. căptuşală)

Preschimbarea cartelelor de alimente pe trimestrul Ianuarie

(Urmare din pag. I-a)

tele.

Spre exemplificare dăm mai jos un caz:

In cartea de imobil a d-lui Ion Vasilescu sunt prevăzuţi:

Ion Vasilescu funcţionar Prefectura Judeţului Iaşi; Elena Vasilescu, soţie, funcţionară Primăria Iaşi; Maria Vasilescu, fiică, funcţionară C.A.P.S.; Ion Ionescu, chiriaş nesalariat; Aurica Nicolau, chiriaşă nesalariată.

Aceasta carte de imobil se va prezenta:

1. La Prefectura Judeţului Iaşi de unde va primi cartela Ion Vasilescu.

2. La Primăria Municipiului Iaşi, unde va primi cartela Elena Vasilescu.

3. La C.A.P.S', de unde va primi cartela Maria Vasilescu şi

4. La brutăria respectivă de unde vor primi cartelele Ion Ionescu şi Aurica Nicolau.

Fiecare instituţie inclusiv brutăria va aplica viza prevazuta mai sus specificând numarul şi tipul cartelelor eliberate de fiecare.

După distribuire, instituţiile vor prezenta spre justificare la Primaria Iaşi tabele nominale cu urmatoarele rubrici:

Nr. crt., numele şi pronumele, tipul şi seria cartelei eliberate şi semnatura de primire.

Pentru restul populaţiei nesalariate, pensionari şi studenţi care nu locuiesc în camin, se păstrează aceleaşi norme, adică se va prezenta la brutărie cartea de imobil însoţită de actele de identitate care au servit la completarea cărţii de imobil.

Pentru ordonanţele cu hrana în bani pe lângă cartea de imobil se va prezenta şi adeverinţa dela unitate prin care să se constate că este cu hrana în bani.

Femeile gravide vor prezenta adeverinţele dela medicul legal, iar organul eliberator va viza pe verso talonului nouăi cartele data până când este valabilă cartela.

La preschimbare populaţia va prezenta numai talonul (mijlocul cartelei) reţinându-şi toate bonurile valabile până la sfârşitul lunei Decemvrie 1947.

Acei ce au pierdut cartela de alimente pe luna Decemvrie 1947 vor putea primi cartela pe Ianuarie 1948 numai prezentând dovada publicării pierderii în Monitorul Oficial.

Se atrage atenţiunea că persoanele ce vor pierde cartele primite pe trimestrul Ianuarie 1943 nu vor putea primi altele până la 1 Aprilie 1948.

Plângerea unui părinte

O elevă de liceu fuge de acasă în tovărăşia unui falş inginer

D. Emil Zeller funcţionar comunal din Iaşi str. Calaraşi 7, a reclamat organelor locale, că fiica sa adoptivă Elena Panţiru elevă la Liceul Şt. Sava, a dispărut acum câteva zile în împrejurări curioase.

La psea dela şcoală

Reclamantul arata în plângere, că dispăruta fusese adoptată de către d-sa acum 12 ani. In acest timp fetiţa a învăţat la şcoală, dovedindu-se a fi un element foarte silitor. Toate acestea au ţinut până acum doua luni, când tatăl adoptiv, a observat ca tânăra este complect schimbata. Pe câta vreme înainte copila nu întârzia, deasta data lipsea de acasa cu zilele. Ingrijorat de aceasta atitudine s'a adresat la direcţia liceului. Şi nu mica i-a fost surpriza, când a fost informat ca elevul nu a mai dat pe la şcoala de aproape doua luni de zile.

In urma acestor triste constatari, tatal ingrijorat a cerut explicaţii fiicei. Spera ca în acest mod, va reuşi sa o readuca pe drumul cel bun. Fata însa nici nu vroia sa stea de vorba, susţinand ca nu are de la cut destainuiri.

Abia dupa multe insistenţe, faţa a consimţit sa spuna doar aceste câteva cuvinte:

— „Inginer, il iubesc şi mi-a promis ca ma va face artista.

A urmat o morala părintească şi fata a promis ca se va ocupa pe viitor numai de şcoala.

Dupa trei zile de linişte, în care timp se parea ca fata reanucase pe drumul cel bun, d. Zeller a constatat ca fiica sa adoptiva disparuse odata cu lucrurile ei personale.

A încercat sa dea de urma fetei, însa în afara de faptul ca fusese vazuta de câteva ori în tovarăşia unui tânar brunet, n'a putut afla nimic. Astfel ca s'a adresat autorităţilor, care au întreprins cercetari de urgenţa.

Masive cantităţi de materiale anti-epidemice trimise de Ministerul sănătăţii

(Urmare din pag. I-a)

bune cadre de care dispun.

Mari cantităţi de material anti-epidemic trimise de Ministerul Sănătăţii

Stocurile masive de materiale anti-epidemice trimise de Ministerul Sănătăţii cum şi dotarea personalului sanitar cu aparatura necesară permit în cursul acestei campanii aplicarea masurilor celor mai eficace pentru stavilirea epidemiei.

Prin grija deosebită a d-nei ministru al Sanătăţii dr. Florica Bagdasar au fost trimise până în prezent 10.000 kg. pulbere neocid (D. D. T.), 1500 kg. săpun şi importante cantităţi de petrol, pentru Inspectoratul Sanitar Iaşi.

Deasemenea sunt în curs de repartizare alte 10.000 kg. praf D. D. T. şi mari cantităţi de săpun ce vor fi date spre folosinţă imediata serviciilor şi instituţiilor sanitare.

Dispunând astfel de materiale şi cantităţi suficiente, a fost prevenită întinderea epidemiei; situaţia dela fabrica Buhuşi şi în judeţul Neamţ pare să fie mai bună, din acest punct de vedere.

Cum se desfăşoară acţiunea antiepidemică

In orice localitate in care se declară un caz de exantematic se procedează la masuri radicale de deparazitare. Toţi locuitorii din acest sat sau oraş sunt deparazitaţi, indiferent dacă provin sau nu dintr'o familie contaminata.

Deasemenea, prin grija inspectoratului general sanitar, s'au dat dispoziţii pentru deparazitarea şcolilor; experienţa din anii trecuţi a arătat ca elevii parazitaţi din şcoli constituie unul din factorii principali pentru discriminarea bolilor contagioase, tifusul exantematic şi febra recurentă care sunt transmise prin paduche. Echipe volante controleaza tot timpul pe teren felul cum sunt executate aceste masuri.

In afară însă de toate aceste masuri importante luate de autoritaţile sanitare, se atrage din nou atenţia tuturor cetaţenilor asupra rolului care le revine în acţiunea de combatere a tifusului.

Pe lângă observarea unei higiene strict personala, se impune o cât mai atenta curaţenie a locuinţelor cum şi declararea imediata a oricarui caz nou de boală, indiferent de aspectul ei clinic şi pe care medicul practician sau medicul de spital o va diagnostica cu mai mare uşurinţa.

Citiţi Opinia

Delictul de rasism

(Continuare în pag. I-a)

a muncitorimei era împiedicată prin arestări, maltratări şi crime, dezmăţul studenţesc, violenţele materiale cu caracter rasial şi toate manifestările *legure* ale unui tineret inconştient, se bucurau de impunitate.

Dezordinea rasială a fost atât de mult încurajată şi sprijinită de guvernele oligarhice, încât legionarismul a putut ajunge la un moment dat să se degajeze de tutela comandiţarilor şi a împingă ţara în prăpastie.

Astăzi oligarhia e la pământ şi nu va mai avea prilej să împileze şi sa exploateze poporul românesc.

Au rămas însă unele reminiscenţe rasiale în spiritele slabe şi nelămurite. Aceste reminiscenţe nu trebuesc lăsate ca puncte de sprijin pentru intriganţi şi aventurieri.

Deaceea, considerarea rasismului ca delict şi pedepsirea lui pe cale legală, e o bună măsură de apărare naţională.

COMUNICAT

In baza adresei Federaţiei Uniunilor de Comunităţi No. 2887 | 1947 în vederea rezolvarii chestiunei pensiilor ce urmeaza a se acorda văduvelor, orfanilor, infirmilor, din masacre, deportari, detaşamente de munca, persecuţii rasiale etc. toţi cei vizaţi se vor prezenta la Comunitate între orele 8-14 pentru a completa o declaraţie prin care, se precizeaza împrejurarea care i-a adus în situaţia în care se afla. *Com. Evreilor Iaşi*

Carnet poliţienesc

Agresiune

O sălbatecă agresiune a fost înregistrată în cursul zilei de Duminica crt., în cartierul Pacurari. Iata împrejurarile în care s'a petrecut faptul:

In timp ce trecea pe Pacurari, tânarul Emil Pintilie, a fost acostit şi atacat de către individul Irimiţa Mircea domiciliat în şos. Pacurari 5 care fara nici un motiv a tabarât pe el, lovindu-l de câteva ori cu un pumnal.

Cazul a fost reclamat poliţiei care a întreprins cercetari. De subliniat ca Irimiţa Mircea nu este la prima sa faptă de acest gen, fiind cercetat de circ. I poliţie pentru alte agresiuni.

Prinderea unui evadat

Brigada speciala de urmariri a Chesturii de Poliţie Iaşi, a fost informata ca în Calea Galaţii la o veche şi cunoscuta gazda de hoţi s'ar afla adapostit temutul spargator Liboceanu Petru. Acesta era urmarit cu un mandat de arestare pentru 2 ani de închisoare. Avându-se în vedere că pâna în prezent spargatorul a fost prins de trei ori şi de fiecare data a reuşit să evadeze de sub escorta, au fost delegaţi trei dintre cei mai destoinici poliţişti cu capturarea banditului.

Astfel ca noaptea trecută s'au deplasat la locul indicat, detectivii C. Doncu, Darischie şi Amarandei. Deşi poliţiştii au înconjurat casa, totuşi, spărgatorul care îi simţise a sarit un geam luând-o la fugă. A început deci o urmarire în noapte, până când evadatul ranit uşor în picior a fost nevoit sa se predea. Incatuşat, Liboceanu a fost transportat şi depus la Galata.

Hoţ de rufe

In cursul zilei de eri dimineaţa a fost capturat individul Macovei D. fara domiciliu stabil. Acesta se specializase în furtul rufelor puse la uscat pe frânghii.

Eri dimineaţa, în preajma orelor 10, s'a introdus în curtea d. Grigoraş I. din str. P. Rareş 23, de unde a „cules" un coş plin cu rufe încă ude.

Spre ginionul său hoţul a fost observat la timp de locatari, care s'au pus în urmarirea lui. După o goana pe str. Garii, hoţul a putut fi prins de gardianul public Ursu şi transportat la chestura de poliţie. Anchetat de catre agentul detectiv P. Bordeianu, hoţul de rufe a mărturisit câteva furturi similare.

Cercetarile continuă.

Pentru plata impozitelor pe salarii

Intreţinderile care plătesc impozite pe salarii, vor trebui pe viitor să se prezinte din timp la Ad-ţia Financiară, pentru a evita aglomeraţia din ultima zi de plată, întrucât cei care nu vor isbuti să achite impozitul, din cauza aglomeraţiei, deşi s'a prezentat, vor intra în categoria celor sancţionabili.

Cursurile universitare

se scriu în oricâte exemplare la o maşină speciala şi cel mai eftin. DACTILOGRAFIA (maşina de scris) poate învăţa oricine, la orice vârstă şi cu oricâte clase de şcoală. Se mai predă: STENOGRAFIE, CONTABILITATE comerciala, şi bancara, CORESPONDENŢA de orice fel, LUCRARI de BIROU pentru toate ramurile, LIMBI STRAINE, ca Engleza, Franceza, Rusa şi Germana. Se eliberează DIPLOMA.

TRADUCEM orice fel de acte în şi din limbele de mai sus. COPIEM orice fel de acte în oricâte exemplare şi în orice limbă, la ŞCOALA de STENO-DACTILOGRAFIE din str. MUZEELOR nr. 9 (vis a vis de Liceul Oltea Doamna)

ULTIMA ORA

Greviştii din Roma

au înregistrat succese remarcabile

— Provocările guvernului Gasperi n'au izbutit —

PARIS 16. — Camera de Muncă din Roma a dat un comunicat privitor la victoria greviştilor din Roma. Greva —spune comentatorul— a contribuit la apărarea libertăţilor sindicale şi a dus la îndeplinirea unor juste revendicări muncitoreşti.

Guvernul de Gasperi a uzat de toate mijloacele pentru a sparge greva; împrăştierea cetăţenilor, ruperea manifestelor greviste etc. Apoi guvernul a scos tancuri şi trupe înarmate în stradă.

S'au organizat bande de criminali fascişti care avea rolul să provoace incidente între muncitorime şi poliţie.

Postul de radio era numai la dispoziţia guvernului.

Muncitorimea a fost însă foarte precaută şi n'a răspuns provocărilor. In felul acesta au fost evitate incidentele.

*

ROMA 16. — Ziarul „Unita" scrie că personalul industriilor din Roma a participat la greva în proporţie de 100 la sută, iar funcţionarii comerciali şi din ministere în proporţie de 70 la sută.

5 ani muncă silnică

BUCUREŞTI 16. — Pentru sabotaj, directorul unei fabrici de oţet, D. Cotoiu, a fost condamnat la 5 ani muncă silnică.

O vastă acţiune poliţienească la frontieră

Arestarea unor indivizi cari se ocupau cu trecerea clandestinilor

BUCUREŞTI 16—O vastă acţiune poliţienească a fost întreprinsă la punctele de frontieră, Arad, Satu Mare, Oradea Mare şi Timişoara. Echipe speciale de poliţişti trimise special dela Bucureşti în colaborare cu grănicerii şi jandarmii de la faţa locului au efectuat puternice razii pentru arestarea indivizilor care se ocupă cu trecerea peste graniţă a clandestinilor.

In acest scop numeroşi poliţişti experimentaţi au făcut posturi fixe în copaci la punctele dela Halmei, Curtici, Episcopia Bihurului şi Valea lui Mihai, unde după mai multe zile de filagii au reuşit arestarea a 11 traficanţi.

Pentru operaţiunea de trecere a clandestinilor peste graniţă, traficanţii primiau importante sume de bani şi nu întodeauna ei îşi duceau la îndeplinire obligaţiile luate. Mai mulţi clandestini au fost jefuiţi de bani, devize şi obiecte de îmbrăcăminte şi lăsaţi în voia soartei.

Cu prilejul percheziţiei ce s'a făcut la domiciliile celor arestaţi, autorităţile au descoperit mari cantităţi de devize pe care aceştia intenţionau, după însăşi declaraţiile-lor, să le treacă peste graniţă.

O parte din cei capturaţi au fost transportaţi la Bucureşti pentru continuarea cercetărilor. Altă parte, după încheierea actelor au fost trimişi în judecata tribunalelor militare aparţinând de respectivele regiuni militare.

Acţiuni de acest gen vor continua pentru stârpirea elementelor care profită de slabiciunile unor aventurieri. De altfel, chiar în cursul zilei de eri, după cum arată un raport primit de direcţia generală a poliţiilor, organele inspectoratului de jandarmi dela Oradea Mare în colaborare cu poliţia a efectuat o nouă puternică razie la punctele de frontieră.

Chiar în gara dela Oradea Mare, au fost reţinuţi mai mulţi oameni care aveau intenţiunea să treacă clandestin frontiera.

Puternic incendiu

în strada Vasile Conta

Imprudenţa unei doamne care a întrebuinţat benzină

Un puternic incendiu s'a declarat în cursul zilei de eri, în centrul oraşului. Focul a izbucnit pe la orele 16, la locuinţa d-lui Doroftei Lazarenco din str. V. Conta 6. Din cauza vântului, flăcările s'au întins cu repeziciune, cuprinzând locuinţele vecinilor Pintilie Mana şi Bunaru Petru.

Sosind la faţa locului pompierii, după o muncă încordată la care au contribuit şi poliţia locală, după 4 ore incediul a putut fi localizat.

Din cercetările întreprinse de către dl. comisar Axinte N. şeful circ. III poliţie, rezultă că focul se datoreşte d-nei Lazarenco.

Iată într'adevăr împrejurările în care s'a declarat incendiul. D-na Lazarenco a luat o stică în care se afla benzină şi gaz, intenţionând să umple primusul.

Deoarece în preajma orelor 16 se cam întunecase, gospodina a aprins o lumânare. Făcând apoi o mişcare greşită, a apropiat lumânarea de benzină, care a luat imediat foc. Speriată de flacări, femeia a trântit primusul la pământ, fugind afară. Cu repeziciune, flacările au cuprins mobila, extinzându-se apoi în afară. Până să fie anunţaţi pompierii, focul a cuprins apartamentele vecinilor.

Victime omeneşti nu s'au înregistrat, iar pagubele materiale, urmează să fie evaluate în cursul zilei de azi.

A murit Baldwin

LONDRA 16. — Stanley Baldwin, fost prim ministru al Angliei, a încetat din viaţa Sâmbătă seara, în vârsta de 80 ani.

Accident mortal

BUCUREŞTI 16. — Elevul Gh. Voina în etate de 12 ani dela liceul „Şuncai", în loc să coboare pe scări, s'a lăsat să alunece pe balustradă.

Din nefericire, s'a izbit cu capul de planşeul parterului, fracturându-şi baza craniului.

Imprudentul elev a murit pe loc.

PRIETENIA bulgaro-albaneză

SOFIA 16. — D. Enver Hodgea, care se află în fruntea unei delegaţii albaneze la Sofia a vorbit la un meeting ce a avut loc în faţa Preşedinţiei Consiliului de Miniştri, despre necesitatea întăririi amiciţiei tradiţionale dintre popoarele bulgar şi albanez.

In acelaşi sens a vorbit şi d. Dimitroff.

Delegaţia guvernamentală albaneză a depus apoi o coroană la mormântul eroilor bulgari căzuţi în luptă cu cotropitorul fascist, după care a fost primită de preşedintele Slovaciei.

Eri delegaţia însoţită de d. Gh. Dimitroff a părăsit Sofia pentru a vizita alte oraşe bulgare.

*

LONDRA 16 — In cercurile politice se vorbeşte insistent că în curând vor începe tratative în vederea încheierii unui pact de asistenţă mutuală între Ungaria şi Albania.

Numeroşi membri ai guvernului în frunte cu primul-ministru

sosesc Duminică în Iaşi

Comitetul de organizare a festivităţilor dela 21-22 Decembrie cât s'a întrunit ieri seara într'o şedinţă la Mitropolia Moldovei. Au fost prezenţi d-nii: g-ral Precup prefect Const. Bordeianu ajutor de primar Anton Paluga, P. C. Arhimandrit Teoctist Arăpaşu, Ion Zamfirescu, pr. V. Iordachescu.

S'a stabilit cu acest prilej în mod definitiv programul instalării I. P. S. S. Mitropolit Justinian Marina şi sfinţirii bisericii Golia.

Şi-au anunţat participarea 8 miniştri în fruntea cu dl. Prim Ministru dr. Petru Groza.

Solemnitatea instalării va avea loc la Mitropolia Moldovei, Duminică la ora 10 dim.

La ora 6 p. m. va avea loc la Universitate o recepţie, la care vor participa intelectualii laşului.

Noul regim

al băncilor populare

BUCUREŞTI 16. — Comitetul de direcţie al Institutului Naţional al Cooperaţiei întrunit sub preşedinţia d-lui Victor Duşa, luând în examinare regimul băncilor populare din întreaga ţară.

S'a hotărît ca băncile populare care nu au fost propuse ca bănci de centru, să fie obligate să fuzioneze cu băncile de centru.

Fuziunea se va face în termen de două luni. In caz contrar, băncile populare în culpă vor fi puse la lichidare.

UN SPITAL SPECIAL

PENTRU TUBERCULOZA OSOASA

se înfiinţează la Iaşi

De totdeauna s'a resimţit la Iaşi, centru universitar medical şi cu numeroase clinici moderne şi înzestrate cu materialele tehnice necesare,— lipsa unui spital pentru cei bolnavi de tuberculoză osteoarticulară.

Această deficienţă era destul de serioasă ţinând seama că bolnavii de tuberculoza osoasă şi în special copiii dădeau un numar destul de impresionant de cazuri mortale.

Nu exista până în prezent o instituţie specială în localitate în care această categorie de bolnavi sa poată fi îngrijiţi şi care să aibă la dispoziţie un tratament adecvat.

Faţă de această situaţie şi în urma propunerilor facute de catre Filiala-Iaşi a Ligei contra tuberculozei, s'a hotărît crearea unui astfel de spital la Iaşi.

Noua instituţie spitalicească va funcţiona în localul spitalului Manta Roşie, care până acum câteva zile adăpostea un numar redus de bolnavi parkensonieni.

Pentru înzestrarea acestui spital cu materialul tehnic necesar, au şi fost făcute o serie de demersuri pe lângă forurile superioare sanitare. Un sprijin deosebit de valoros îl dă pentru aceasta d-l secretar general al Ministerului Sănătăţii, dr. Leonida Grom.

Deasemenea sunt promisiuni formale din partea conducerii centrale a Ligei contra tuberculozei din Capitala, ca noul spital va căpăta un sprijin integral.

*

Peste câteva zile, dl. Inspector general sanitar dr. Vl. Buşilă va convoca la o consfatuire pe toţi domnii profesori dela Facultatea de Medicină din Iaşi, directorii clinicelor chirurgicale, şi specialiştii care se ocupă cu probleme de tuberculoză, în vederea stabilirii normelor de organizare şi funcţionare a acestui spital în condiţii cât mai bune.

Tot în cursul acestei conferinţe vor fi propuşi spre incadrare un personal cât mai bun şi mai conştiincios.

Florica Florescu

urmărită pentru sabotaj

BUCUREŞTI 16. — Comisia de control economic a hotărît trimiterea în judecată, pentru sabotaj, a d-nei Florica Ionescu-Brăila, domiciliată în str. Roma 48.

Inculpata a vândut cinci fiole de streptomicină cu preţul de 15000 lei bucata, câtă vreme preţul oficial este de numai 2690 lei.

D-na Florica Ionescu Brăila este vestita subretă de operetă Florica Florescu, care pe vremuri a făcut furori în ansamblul companiei lirice Grigoriu.

Teroare exercitată de trupele olandeze în Indonezia

MOSCOVA 16. — După ocuparea insulei indoneziene Bolly, olandezii au dezlanţuit o cruntă teroare.

Au fost arestate 10.000 persoane, dintre care 2000 au fost barbar maltratati, unii chiar ucişi.

Reînfiinţarea serviciilor de comision poştal

Direcţia generală P.T.T a trimis o circulară tuturor sucursalelor din întreaga ţară, circulară care prevede reînfiinţarea Serviciilor de comision poştal.

Astfel de servicii au şi fost reînfiinţate la mai multe sucursale din ţară, în special în Muntenia.

Serviciul de comision poştal uşurează mult achiziţionarea de mărfuri pentru particulari şi în special pentru comercianţi şi autorităţi.

Pentru un comision minim, poşta procură din orice oraş din ţară, mărfurile de care are nevoie cetăţeanul respectiv. In felul acesta, se pot cumpăra orice cantităţi de mărfuri, fără cheltuieli de deplasare sau alte cheltuieli de regie.

Citiţi „OPINIA"

Depozitul MOLDOVA PETROLIFERA

ŞOSEAUA MOARA DE FOC Nr. 22

(localul fost Moara Dacia)

ANUNŢA POPULAŢIA CA SOSINDU-I UN CAZAN DE PETROL, IL VA DISTRIBUI CU ÎNCEPERE DE ASTĂZI

ORA 12

ACTIVITATEA PARLAMENTARĂ

BUCUREŞTI 16. — Camera Deputaţilor va studia azi situaţia unor deputaţi ca e nu s'au prezentat să-şi îndeplinească mandatul în redinţat de alegători.

Parlementul va avea vacanţă între 19 Decembrie şi 13 Ianuarie.

*

BUCUREŞTI 16. — Pentru 15 Ianuarie va fi convocat sfatul parlamentar al partidului liberal de sub conducerea d-lui Bejan, în vederea alegerilor celor 250 membrii ai Comitetului Central al Partidului.

Plata salariilor şi pensiilor

înainte de sărbători

BUCUREŞTI 16—Ministerul Finanţelor a dat dispoziţiuni ca plata salariilor să se efectueze cu începere dela 18 Decembrie.

In aceeasi zi va începe şi achitarea pensiilor. Odată cu plata pensiei pe luna curentă, se va achita şi diferenţa provenită din recalcularea pensiilor.

Controlul Statului

la societăţile petrolifere anglo-americane

BUCUREŞTI 16. — In urma sabotajului societăţilor petrolifere cu capital anglo-american, — pentru mărirea producţiei şi progresul economic al ţării, statul a numit administratori generali la societăţile „Astra-Română" pe d. inginer Aurel Liebler şi la „Unirea" pe d. T. Dobrescu.

Urmărirea meseriaşilor evazionişti

BUCUREŞTI 16. — Pentru a sprijini campania de combatere a evaziunii fiscale, Federaţia Meseriaşilor Patroni a organizat echipe care vor face control în toate oraşele în vederea descoperirii meseriaşilor evazionişti.

Imbunătăţiri la Asigurările Sociale

BUCUREŞTI 16 — Direcţia generală a Asigurărilor Sociale va creea farmacii pe întreprinderi. Deasemeni se vor înfiinţa noi creşe şi leagăne.

In această operă, Asigurările Sociale vor avea sprijinul Ministerului Sănătăţii.

Devize ascunse într'un cavou

BUCUREŞTI 16. — Organele poliţiei aurului au descoperit într'un cavou din cimitirul Belu o mare cantitate de devize străine. Au fost ridicaţi 13.000 franci elveţieni şi 1000 dolari.

Se fac cercetări în vederea descoperirii aceluia care, călcând legile în vigoare, a ascuns aceste devize.

BIBLIOTECA UNIVERSITĂȚII IAȘI

ANUL XXXIX Nr. 382

ABONAMENTE

Lei 450 . . . . 9 luni
„ 5.000 întreprinderi, autorități pe un an

Atelierele tipografice
IAȘI, STRADA LĂPUȘNEANU Nr. 37

4 Pagini 5 Lei

OPINIA

ZIAR POPULAR COTIDIAN

Joi 18 Decembrie 1947

Redacția și Administrația
IAȘI, STR. LAPUȘNEANU Nr. 37

TELEFOANE:
Redacția . . . Nr. 1201
Administrația . . . „ 2042
Serv. de noapte . . . „ 2088

Director C. N. GHIULEA

Erorile de calcul

Când organele Controlului Economic au hotărît să descindă pe teren și să cerceteze mai atent felul cum întreprinderile industriale și-au calculat prețurile, conducătorii diverselor fabrici au observat dintr'odată că au comis „unele erori" de calcul.

Numeroase fabrici ieșene au observat și ele asemenea „erori" care variază între 10 și 50 la sută peste costul real al producției.

Săvârșirea acestui fel de „erori" e multilaterală după natura industriei și după ingeniozitatea personală a industriașului calculator.

Depilda, la fabrica de sticlă Scăeni, s'a calculat costul materiei prime: sodă caustică, delomit, bazalt etc. și pe această bază s'a fixat prețul metrului patrat de geam. Insă organele de control au constatat că fabrica n'a întrebuințat nici sodă caustică, nici delomit, nici bazalt, ci pur și simplu cioburi de sticlă achiziționate cu preț foarte redus. Topindu-se aceste cioburi, s'a obținut sticlă mai ieftenă cu un procent care merge până la 75 din prețul ce fusese anunțat „din eroare" de către fabricanți.

Acest soi de manipulare a materiilor prime se întâmplă la tot felul de industrii, generalizându-se „erorile" nevinovate"...

Epidemia erorilor de calcul s'a întins și la comerț. Autoritățile bucureștene, de pildă, au întocmit o lungă listă de magazine care și-au recalculat stocurile de mărfuri cu o „eroare" de 33 la sută (fara a mai pune la socoteală stocurile nedeclarate).

Să vedem cât îi costă pe consumator aceste „erori" repetate:

Presupunând că un metru de pânză (costul de producție plus beneficiul legal) ar reveni 100 lei la fabricant, o eroare de 50 procente scumpește dintr'o dată marfa cu 150 lei.

In prăvălia negustorului, adăugându-se manipulația și beneficiul, prețul metrului se urcă la cel puțin 200 lei. Dar adăugând și aici o „eroare" de circa 50 la sută, ajungem la vre-o 250 lei metrul.

Dacă nu s'ar fi produs cele două rânduri de „erori", costul pânzei revenea exact la jumătate.

Adică, specula și lăcomia industrialo-negustorească scoate din buzunarul consumatorului de două ori prețul ce s'ar cuveni pentru o marfă. Iar în vremurile când nu se face control, acest preț ajunge la de trei ori, de cinci și de zece ori.

Operația aceasta de multiplicare a prețurilor și de golire a pungii consumatorului, se cheamă — în limbaj științific — „libertate economică".

Dacă însă o similară golire de pungă o pățești dela un răufăcător, pe drum sau în pădure, i se zice tâlhărie, sau furt, înșelăciune, escrocherie (după caz).

De unde se vede încă odată nevoia morală și socială de a se pune capăt vechiului sistem al „libertății economice". KEN.

OPINIA PUBLICA

Vacanța de Crăciun a studenților dela Universitate

Peste câteva zile studenții vor lua vacanță.

In timp ce studenții dela Politehnică, cunosc exact cât de lungă le va fi vacanța, cei dela Universitate pleacă acasă fără să cunoască termenul exact, de reîntoarcere la Iași.

Sunt unii studenți care locuiesc în alt colț al țării și cărora le va fi foarte greu să afle data deschiderii cursurilor.

Ne facem ecoul acestei doleanțe studențești pe lângă forurile de conducere ale Universității „Cuza-Vodă" cu speranța că ea va fi satisfăcută.

Să li se precizeze studenților data exactă sau cel puțin aproximativă când va lua sfârșit vacanța de Crăciun, așa cum s'a procedat și la Politehnica „Gh. Asachi".

Din paradisul „democrației" anglo-americane

Un cântăreț din Bod Reichental (Germania zona ocupată de americani) a cântat într'un cabaret o arie care conținea versul: „Șase milioane de Evrei au fost arși".

Șase milioane e prea puțin.

De remarcat că forțele puterii ocupante n'au găsit de cuviință să intervie.

La cinematografe, manifestațiile antisemite se produc cu orice prilej. Sunt foarte multe restaurante și cafe-uri, în care servirea clienților evrei este refuzată. Funcționarii naziști stau mai departe la posturile lor de comandă, a tuturor ațâțătorilor. Brutalizările și ofensările sunt la ordinea zilei. Evreii sunt în multe locuri bătuți cu sălbătăcie.

Fără îndoială magnații finanțelor, evreii din America, care au de spus un cuvânt greu în politica țări, știu foarte bine situația coreligionarilor lor. Dar ce contează viața a câtorva mii de oameni, atunci când e vorba de câștiguri mari.

Apelul autorităților locale cu ocazia instalării I.P.S.S. Justinian în scaunul mitropolitan

IEȘENI

Duminică 21 Decembrie 1947 ora 9 dimineața, sosesc în localitate, Inalt Prea Sfințitul Justinian, Mitropolitul Moldovei și Inaltul Guvern în frunte cu d. Prim Ministru Dr. Petre Groza, în vederea instalării Inalt Prea Sfinției Sale, ca nou ales, în Scaunul de Mitropolit al Moldovei.

Sunteți invitați a ieși cu toții întru întâmpinarea Inaltului Pastor al Moldovei și a Onor Guvernului, care binevoiește a cinsti prin prezența sa această solemnitate.

Festivitățile instalării se vor desfășura după următorul program:

Ora 9 dimineața sosirea trenului cu Inalții Prelați și oaspeți membrii Guvernului. In frunte cu d. Prim Ministru dr. Petre Groza.

Pe peron, I. P. S. S. Mitropolit Justinian, va fi salutat de prefectul jud. Iași, și delegatul Adunării Eparhiale și vor fi prezenți pentru întâmpinare o delegație specială de preoți, capii autorităților locale.

Primarul Municipiului Iași, rostește cuvântul de bun venit prezentând tradiționala pâne și sare.

Ora 9 și un sfert se formează cortegiul care se îndreaptă spre Catedrala Metropolitană, în următoarea ordine:

O trăsură cu Chestorul Poliției în picioare, în fruntea cortegiului.

Două trăsuri cu câte doi protopopi.

Un grup de 24 preoți în odăjdii.

Stareți și starețe.

Delegațiile de primari.

O companie de onoare

Trăsura (landou) cu Inalt Prea Sfințitul Mitropolit Justinian și cu d. Prim Ministru dr. Petre Groza.

Automobile cu Inalții Prelați, membri ai Sf. Sinod.

Automobile cu Inalții demnitari.

Reprezentanții instituțiunilor, a studențimei, a sindicatelor muncitorești.

Ora 10 și un sfert începerea Serviciului Divin în Catedrală

Ora 11 și un sfert Te-Deum

Ora 11 jumătate solemnitatea instalării

Luni 22 Decembrie 1947 ora 8 dimineața, va avea loc sfințirea Bisericii Manastirea Golia din Iași, restaurata cu ajutorul Guvernului și autorităților locale.

Ora 9 slujba sfințirei de către Inalt Prea Sfințitul Mitropolit Justinian și PP. SS. Episcopi sufragani, în fața bisericii.

Participă la această solemnitate:

Dl. Prim Ministru Dr. Petre Groza și membrii Guvernului,

Reprezentanții Armatei,

Reprezentanții autorităților locale și din Moldova.

Ora 11 Dl. Prim Ministru și Inalții Demnitari merg să viziteze bisericile Sf. Trei Ierarhi, Sf. Neculai Domnesc, Sf. Sava, etc. cum și alte instituții.

Duminică 21 Decembrie ora 5 după amiază, Moaștele Sf. Paraschiva vor fi duse la Biserica Golia, cu un deosebit ceremonial religios.

Luni 22 Decembrie ora 5 după amiază, readucerea în Catedrală a Sf. Moaște cu aceiași solemnitate.

Preoții vor anunța poporul să iasă întru întâmpinare.

Festivitățile de Duminică și Luni vor fi filmate.

Prefectul jud. Iași

Comandantul Regiunei IV Militara

Primarul Municip. Iași

Medicamente sosite din U. R. S. S.

repartizate pentru muncitorii și funcționarii din Iași

In cadrul convenției comerciale cu Uniunea Sovietică, au sosit în țară importante cantități de medicamente.

O mare parte din aceste medicamente au fost distribuite de către Ministerul Sănătății, Casei Centrale a Asigurărilor Sociale.

In momentul de față, un delegat al Asigurărilor Sociale din Iași se află la București spre a ridica cota de medicamente ce se cuvine muncitorilor și salariaților din orașul nostru. Prin sosirea acestor medicamente, se va remedia în parte lipsa de medicamente care se resimte așa de mult în ultimul timp la Casa Asigurărilor Sociale.

Combaterea tifusului exantematic în Moldova

Dl. Inspector general Sanitar dr. Vladimir Bușilă a fost în județele Roman și Neamț pentru a supraveghea pe teren felul cum sunt aplicate măsurile pentru combaterea tifusului exantematic.

GARANTAREA

depunerilor la bănci

Ziarele noastre au publicat numeroase articole arătând necesitatea și importanța economiilor personale ale fiecărui cetățean. In perioada de dinainte de stabilizare, a fi vorbit despre depuneri mici de economii individuale era desigur un non senz. Marea massă a salariaților nu putea în nici un caz să-și permită acest lucru, valoarea banului se schimba dela o zi la alta, cu salariul devalorizat abia dacă puteau oamenii să-și acopere din cheltuielile lor zilnice.

Marile capitaluri erau concentrate în mâinile câtorva care le întrebuințau în scopuri speculative.

Situația economică actuală este însă mult schimbată.

Puterea actuala de cumpărare a leului s'a mărit simțitor pe măsura ce a crescut și producția. După satisfacerea nevoilor materiale zilnice, salariatului îi va mai rămâne o sumă de bani pe care o va putea depune spre fructificare.

Și odinioară oamenii se gândeau la ziua de mâine dar depunerile pe care le făceau la diferite bănci erau nesigure.

Cine nu-și mai amintește de [illegible] tragedii care au urmat după declararea stării de faliment a fostei bănci „Marmorosh Blank", când oameni săraci și-au văzut peste noapte irosit fructul unei vieți de muncă cinstită?

Asemenea întâmplări nu se vor mai repeta. Prin noua lege, Statul garantează, prin intermediul Băncii Naționale, toate marile și micile depuneri.

Prin această lege, au fost simplificate și toate formalitățile depunerilor; ele se pot face la poștă, la bănci, la toate instituțiile de drept public care au servicii de casierie, cu excepția serviciilor fiscale și chiar la sediul întreprinderilor comerciale și industriale cu cel puțin 100 salariați.

Deasemenea toate depunerile date spre fructificare sunt scutite de orice fel de timbre, taxe și impozite, dobânda acestor depuneri fiind fixată la 5 la sută anual. Iată o sumedenie de înlesniri și avantaje destul de importante acordate de lege pentru cei ce fac economii. Și desigur cu timpul numărul acestora va deveni tot mai mare. Z. SANDU

Casa Asigurări Sociale

reintră în proprietatea muncitorilor

D. Marin Florea Ionescu proaspătul director al Casei Asigurărilor Sociale a făcut câteva vizite inopinate la două spitale și la un oficiu al acestui așezământ. A găsit ordine relativă la Spitale însă a fost pus și în fața unor practici vechi care mai stăruie încă cu multă violență la Asigurările Sociale. A găsit birocrație, desinteres, lene și incapacitate, din partea unui personal care nu vrea să dovedească nici un fel de aderență ideologică la rostul acestei Case a muncitorilor. Dealtfel și-au dat, până în anii aceștia, prea puțină osteneală conducătorii ei, să cultive această aderență. Desigur că multă lume care trăește din leafa asigurată de cotizațiile muncitorilor adunate de perceptorii Asigurărei nu-și dă seama, că în realitate datorează ceva muncitorilor pentru leafa pe care o primește. Domnii aceștia ignorează și faptul că această casă provine din modestul așezământ de ajutorare reciprocă în cazurile nenorocite de altă dată, creat de cei ce muncesc, condus și controlat de ei. Ei ignorează evoluția ei și mai ales sălbatecul abuz la care s'au dedat guvernele reacționare, atunci când dintr'o instituție necesară salariaților, au transformat-o într'un apendice al statului speculanților și teroriștilor istorici. Dintr'o instituție creată să asigure muncitorilor dreptul la ajutor în momentele cele mai grele din viața lor, ei au transformat-o într'o mașină de încasat cotizații cu perceptori îmbrăcați de mentalitatea fiscalismului reacționar. Casa în care muncitorul trebuia să intre ca stăpân, a devenit locul de trafic cu medicina, farmacia și cu funcțiunile ei. Dată întotdeauna pe mâna celor mai veroși politicieni spre administrare,— conducătorii ei erau aleși mai ales dintre trădătorii organizațiilor muncitorești,—a devenit și instrument de corupție sau demoralizare politică.

Vă închipuiți pe muncitorul care venea să i se dea dreptul ce i se cuvine pentru copilul bolnav, nevasta lehuză sau pentru plămânii lui—perforați de tuberculoză,—judecat pentru atitudinea lui politică de doctor, sau de farmacist, sau de conțopist, sau de atotputernicul director cunoscut șarlatan politic, galben, trădător de grevă și agent acoperit al siguranței. Insă chiar dacă muncitorul nu făcea politică îi era lehamete să se vâre în infernala mașinărie birocratică a „corporației". Am văzut cazuri când după șase luni după ce nevasta i-a născut, un muncitor alergând după ajutorul ce i se cuvenea pentru lehuzie. Am văzut medici ai Asigurărilor Sociale incapabili în libera practică să-și asigure un minimum de clientelă, pretinzând prin șantaj onorarii de la cei asigurați, acolo unde era vorba de intervenție urgentă. Am văzut

LAZĂR MARCU

(Continuare în pag. 3-a)

4 vagoane cu ulei și 5 vagoane cu cartofi

au sosit în localitate

Federala-Iași a primit o nouă cantitate de 5 vagoane cartofi care va fi distribuită populației orașului prin cooperative.

Deasemeni, a mai sosit în gara Iași, 4 vagoane cu uleiu.

Printre copii cu care natura a fost vitregă

O vizită la institutul de surdo-muți. Puterea miraculoasă a educație

Reportaj de VICTOR NEDELCU

Grija pentru copii a devenit dela o vreme una din preocupările prime ale poporului nostru. Acest simț ascuțit de responsabilitate pentru viitoarea generație marchează înalta conștiința civica la care au ajuns cetățenii noștri și garantează viitorul luminos al poporului român.

Atenția opiniei publice însă nu trebue îndreptată cu exclusivitate asupra copiilor normali, ci și asupra acelora cu care natura a fost vitregă. Aceste constatări le-am făcut după ce vizitasem școala de surdo-muți depe str. Zmeu, condusă cu pricepere, energie și suflet de d. prof. C. Timofte.

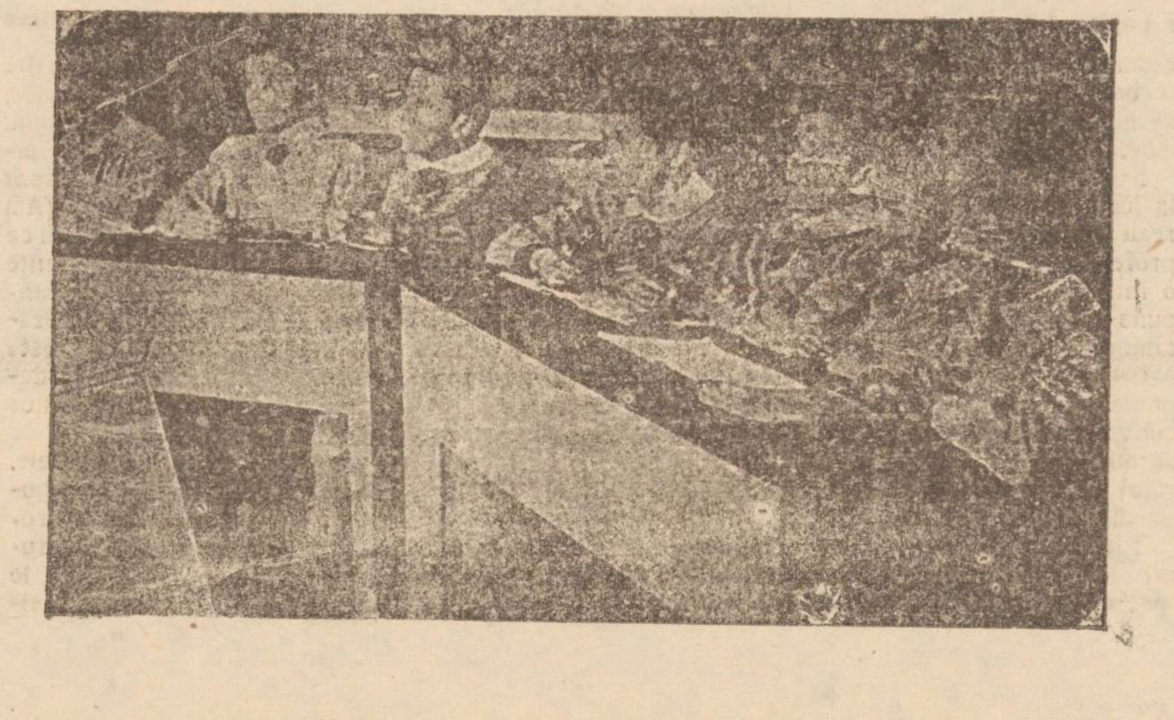

Puțini se interesează de copiii surdo-muți

Puțini sunt aceia care au cunoștința de existența acestei școli. Puțini acei care cunosc munca grea a profesorilor și rezultatele la care au ajuns. Puțini acei care să se intereseze cum copilași care n'au scos niciodată un sunet articulat sunt învățați să vorbească, să citească pe buze sunetele pe care urechile lor bolnave nu le pot percepe, să scrie, să citească, să socotească și să învețe o meserie cu ajutorul căreia să poată obține un loc în societate.

Deaceea d. Timofte, directorul institutului de surdo-muți a fost fericit când i-am arătat scopul vizitei noastre și amabil, ne-a condus prin toate clasele, prin toate atelierele. Cu solicitudine d-sa a răspuns tuturor întrebărilor noastre și ne-a dat explicațiile necesare.

Pa! Pa!

Am intrat în clasa I-a. Elevii, îmbrăcați sărac. Profesorul, d. Larie Eduard într'un halat alb. Pupitrele aranjate în cerc.

La un semn al dascălului copiii s'au ridicat și ne-au salutat:

— Pa!

— Pa!—le-am răspuns timid noi.

Acești copii, ne lămurește d. director, când au venit la noi nu pronunțau nici un cuvânt.

Pe tablă erau însă notate cuvintele pe care elevii au învățat să le pronunțe:

Pa, papa, tata, fata, casa, sapa, apa, pat.

Copiii învățau acum cuvântul popa.

Cum se demutizează copiii

Maestrul care reușise să facă această minune—a făcut în fața noastră o demonstrație a artei sale.

Un copilaș a fost adus în fața unei oglinzi. Profesorul s'a așezat pe un taburet și elevul pe genunchiul său. Profesorul i-a luat mânuța și a apăsat-o pe pieptul său. La rândul-i apasă cu mâna coșul pectoral al elevului. Pentru

(Continuare în pag. II-a)

Monumentele Iaşului

O bijuterie a oraşului: BISERICA GOLIA

Restaurarea vechiului monument cultural. Sfinţirea va avea loc în prezenţa membrilor guvernului Aspecte, constatări şi o privire în trecut...

Iaşul este un oraş plin de monumente rare, care amintesc de un trecut care se pierde în secole şi amintire. Pe toate străzile şi colinele sale străjuiesc instituţii de cultură, biserici şi mânăstiri, palate şi cetăţi vechi, ce ascund înlăuntrul lor comori nepreţuite de artă şi a căror faimă a depăşit demult graniţele ţării. Bisericile vechi în deosebi, declarate monumente istorice, au disciplină de linii, de bun simţ şi de gust ce impresionează din primul moment ochiul trecătorului.

Aceste relicve care poartă în ele pecetea veacurilor apuse, aşternute de pulberea anilor distrugători s'au bucurat prea puţin de grija edililor noştri. Şi astfel an de an, sub urgia necruţătoare a vremii, zidurile vechilor ctitorii s'au macinat, ameninţând cu năruirea.

Abia acum, Comisiunea Monumentelor istorice ce are în frunte pe I. P. S. S. Mitropolit Justinian Marina, a hotărît începerea unei acţiuni serioase de restaurare a monumentelor Iaşului lăsate în paragina de trecutele regimuri, — acţiune care a găsit întreaga înţelegere la conducătorii de autorităţi şi guvern.

Intre zidurile mânăstirii

Printre aceste monumente istorice, un loc de aleasă preţuire îl ocupă mânăstirea Golia. Biserica zidită din blocuri masive de piatră şi marmoră în forme simple dar mareţe, împrejmuită cu ziduri şi turnuri înalte, cu aspect de cetate părăsită.

Intemperiile şi uitarea completă din partea urmaşilor nerecunoscători, au adus această podoabă a Iaşului într'o stare de ruină. Ziduri crăpate şi gata să se năruie, blocuri măcinate şi desprinse din locul lor, geamurile sparte iar în interior, cuiburi de ciori, fără număr. Razboiul a sporit stricăciunile. Micile încercări de reparaţii din trecut n'au dus la niciun rezultat.

Refacerea monumentului

In primăvara anului 1946, din iniţiativa Comitetului de refacere în frunte cu I.P.S.S. Justinian şi prefect de judeţ Const. Bordeianu, s'a pus în mod serios problema restaurării şi consolidării Goliei. Munca a început imediat, a continuat apoi cu spor în vara aceasta, datorită fondurilor acordate de guvern, prefectura de judeţ, Primăria Municipiului, Mitropolia Moldovei, prof. univ. dr. Vasile Măza, şi astăzi totul este terminat. Lucrările, în special, cele din interior au fost grele şi migăloase deoarece trebuia să se păstreze forma şi aspectul iniţial. Ele au fost efectuate sub conducerea d-lui prof. Gh. Ungureanu, directorul Arhivelor Statului, un cunoscator al trecutului acestui monument.

Solemnitatea Sfinţirei lucrărilor de restaurare

Păşind prin masiva boltă care sprijină turnul cu contur de stampă dintr'un burg medieval, ochii cuprind dintr'o privire tot interiorul. O curte care impresionează prin mărimea ei. In stânga Arhivele Statului, în dreapta casele parohiale, iar în mijloc biserica din piatră albă, înfruntând veacurile şi uitarea oamenilor, îţi da speranţa viitorului.

Peste tot ordine şi curăţenie. Nici-o urmă din starea dezolantă în care ajunsese Golia. Cuvintele sunt prea slabe pentru a-ţi exprima admiraţia faţă de acei cari au depus bani, munca şi entuziasm.

In liniştea ce te impresoară paşii răsună straniu pe caldarâmul care duce spre biserică. Uşile grele asemenea celor din marile catedrale te primesc pentru a-ţi da privirii ceeace încă n'ai văzut: o pictură care te stăpâneşte. Este vorba de freasca originală din timpul lui Vasile Lupu, care a fost scoasă la iveala cu prilejul lucrărilor de restaurare. Apoi, vechile icoane ale Goliei readuse dela Curtea de Argeş de d. prof. Ungureanu, cheltuelile de transport fiind suportate de Prefectura de Judeţ. Pentru fiecare icoană ţi se cere timp s'o priveşti...

Sfinţirea bisericii, după cum am anunţat, a fost stabilita pentru Luni 22 Decembrie crt., în prezenţa membrilor Guvernului şi va decurge într'un cadru mareţ.

...381 ani

Vechimea Goliei se afundă în negura veacurilor.

Rasfoind, fugarnic, file îngălbenite peste care s'a aşezat colbul uitarii vedem că, acest monument este strâns legat de trecutul frământat al Moldovei.

Sunt 381 de ani de atunci...

In codrii dela marginea Iaşului, logofătul Ion Golia ridică în 1564 o biserica de piatră, care este reparată în 1606 de Eremia Movilă.

Letopistul spune ca biserica Golia era mică, încât Vasile Vodă Lupu o reface în „cu făptură cum se vad peste toate mânastirile aici în ţara mai iscusita", iar fiu său Ştefăniţă o termina în 1660.

Biserica este împodobită în decursul timpurilor, cu obiecte de preţ. Astfel, Vasile Lupu aduce din Danemarca 4 candelabre de bronz, platite se zice cu greutatea lor în argint. Dela Moscova aduce un frumos candelabru care există şi astăzi.

La 1738, un mare cutremur de pământ produce serioase stricăciuni şi biserica este reparată de Grigore Ghica Vodă. Mari lucrari de reparaţii se fac şi în 1833, când turnul Goliei este ridicat la o înălţime de două ori mai mare ca acea de astazi. Este pe punctul de a se dărâma în 1899, dar prin staruinţa Regelui Carol I, turnul e restaurat şi redus la proporţia în care se găseşte acum.

Vizita lui Petru cel Mare

Golia fiind cea mai mare biserică din Iaşi, Domnitorii Moldovei organizau aici ceremoniile religioase şi tot aici erau primiţi cu fastul cuvenit oaspeţii straini.

In 1711, biserica primeşte vizita Împăratului Petru cel Mare al Rusiei, care s'a exprimat că este una din cele mai frumoase biserici pe care le-a vazut.

La 7 Octombrie 1791, sunt înmormântate la Golia, într'o tainiţă dinaintea stranei unde şedea în viaţă, în 3 vase de argint învelite în catifea neagră, maruntaiele Kneazului Potemkin, guvernatorul Moldovei şi favorit al ţarinei Ecaterina.

Biserica a mai fost vizitată de marele cărturar Andrias Wolf care a scris apoi o carte la Sibiu, în 1805, unde spune între altele:

„Golia, o mânăstire cu turnul cel mai înalt şi cu o biserica strălucită şi bogat înzestrată. Aici se primesc oamenii buni şi se crede ca arhimandritul de aici ştie sa scoata dracu din ei".

Intr'adevăr, o perioadă de timp, Golia adăpostea între zidurile ei, nebunii oraşului. Dar despre acest capitol, într'un reportaj viitor.

M. NANU

SE CAUTA

zilnic funcţionari şi funcţionare. Deci atat Dvs. cat şi copii Dvs., pot invaţa în foarte scurt timp şi convenabil fie DACTILOGRAFIA (maşina de scris), fie STENOGRAFIA, CONTABILITATEA CORESPONDENŢA, LUCRARI DE BIROU sau LIMBI STRAINE, ca Engleza, Rusa, Franceza, Germana.

Se eliberează DIPLOMĂ.

Se scrie, se copiază şi se TRADUCE orice acte, corespondenţa, literatura, etc. în şi din toate limbile.

Se multiplica CURSURI pentru d-nii STUDENŢI în ori câte exemplare la o maşina speciala de multiplicat.

Inscrierea la orice oră din zi la: ŞCOALA DE STENO-DACTILOGRAFIE din strada MUZELOR Nr. 9 (vis-a-vis de Liceul Oltea Doamna).

SPORT

Despre atac şi apărare

Care ar fi cele mai bune linii de atac şi apărare ale echipelor ieşene. Politehnica are una din cele mai bune apărări din ţară. Inaintea C. F. R.-ului cea mai bună a Iaşului

Deşi se pare că vremea va mai permite manifestări în aer liber, „sportul rege" îşi va odihni câteva luni de zile „oasele" greu-obosite. Cetitorii rubricei de sport a ziarului nostru nu vor fi privaţi nici-o zi însă, de tot ceeace e nou în sportul local din ţară şi din străinătate.

Osebit de activitatea sportiva de iarnă: box, ping-pong, wolley-ball, hockey, sky, vom prezenta statistici, comentarii asupra trecutei activităţi, proecte pentru viitor, sugestii de tot felul, prezentarea echipelor locale şi a celor din seria II-a a Diviziei B, precum şi prezentarea sportivilor ieşeni etc.

Inaugurăm azi ciclul de discuţii, cu o prezentare succinta a celor mai valoroşi jucatori ieşeni.

Intr'adevăr, ţinând seama de clasamentul goal-geterilor iată care este cea mai eficace linie de atac ieşeana: Tache (C.F.R.) Nastea (C.F.R.) Petrescu (C.F.R.) ori Valvoiu (A.S.P.I.) Bârsan (C.F.R.) Vechiu (C.F.R.)

Iata aşadar, că deşi se găseşte situat la un loc mai coborit decât Politechnica, C. F. R.-ul poseda o linie de atac mai puternică care a reuşit sa fructifice deseori numeroasele ocazii de goal — astfel, Tache a înscris un goal; Nastea 4; Petrescu 8; Bârsan 3 şi Vasiliu 4. In privinţa înaintării, raportul este deci pentru CFR.

In linia mediană, situaţia se prezintă astfel. Cuplul de mijlocaş, care s'a dovedit a fi cel mai energic şi care a ştiut sa alimenteze necontenit atacul şi afara de aceasta, a încercat—şi a reuşit—chiar, sa încerce, este următorul; Schreiner- Popovici - Savin blondul jucator al Politechnicei a marcat 2 goaluri, inepuizabilul Popovici a marcat 2 goaluri, iar Savin 1 goal. Aci deci, 2—1 pentru Politechnica.

La compartimentul defensiv exista o diferenţa structurala între cele 2 echipe locale. In timp ce Politechnica a primit în tot turul de toamnă doar 14 goaluri, ceferiştii au încasat 22 goaluri. Facând o comparaţie între numarul de goaluri primit de studenţi şi cel primit de alte echipe din ţară, tragem următoarea concluzie: Politechnica posedă o apărare ermetica şi capabila sa încorseteze orice atac.

Din acest punct de vedere, plus numarul de goaluri primite, studenţii se pot lauda ca sunt clasaţi printre primele 5 echipe din România. Caci iată clasamentul echipelor care au primit cele mai puţine goaluri:

1. Politechnica Timişoara 11 goaluri
2. CFR T. Severin 12 goaluri
3. CFR Timişoara 13 goaluri
4. Phoenix 13 goaluri
5. Politechnica Iaşi 14 goaluri
6. Industria sârmii 14 goaluri
7. Desrobirea 15 goaluri
8. ITA 16 goaluri
9. Şoimii CFR 16 goaluri
10. CFR Buc. 17 goaluri

I. ŞT.

AZI

Miercuri 17 Decembrie 1947

Ort. Sf. Profet Daniil

Cat. Sf. Lazar

Ebr. 4 Tevet 5703

Farmaciile de serviciu

Farmacia Apollon str. Cuza Vodă

Farmacia Glossino str. Ştefan cel Mare

Farmacia Păun str. Elena Doamna

PROCUROR DE SERVICIU

D. G. M. Pârlea str. Vânători Nr. 11

Chenar cultural

Din nou Jean Paul Sartre

In editura „Emopalis" a apărut recent o broşură intitulată „Note despre Jean Paul Sartre" cu o introducere de d. Marcel Breslaşu.

Broşura cuprinde pe lângă cuvântul introductiv două scurte studii: „Parada literar-filozofică a lui Sartre" de A. Pesis şi „Filozofia neîncrederii şi a indiferenţei de I. Fried. Esseurile au fost traduse din presa sovietica cuprinzând în esenţial tot ce se putea spune despre existenţialism.

„O marfă foarte veche"

„Existenţialismul este un nume nou pentru o marfă foarte veche" spune d. Marcel Breslaşu care ocupându-se de „cântăreţii greţii" arată izvoarele existenţialismului de la Kirkegaard şi Heidegger. A. Pesis leagă literatura lui Sartre de epoca sa.

De fapt eroii lui Sartre sunt continuatorii direcţi ai eroilor lui Malraux, André Gide, J. Green şi Strindberg. Sartre „şef de şcoală" nu are un sistem filosofic propriu.

El nu aduce nimic nou definindu-şi astfel opera: „literatura mea reflectă descompunerea societăţii".

Frica, spaima („angoisse), neliniştea, există. Marea eroare a lui Sartre este însă ca el încearca să-i convingă pe oameni că ele nu pot fi înfrânte!

„Studentul român"

ultimul număr se prezintă în vădit progres şi căutare de noi forme. Teatrul este bine prezentat de d. V. Mândra, cronica literară de d. Al. Lungu. Remarcabil articolul d-lui Al. Mirodan „omul brigăzilor", o incursiune în psihologia brigaderilor voluntari dela Agnita Botorca.

Premii franceze

Premiul Boncourt pe anul acesta a fost atribuit scriitorului Jean Louis Curtis pentru lucrarea sa „Podurile nopţii" şi scriitorului Jacques Perret pentru romanul „Caporalul jercheş".

Premiul Theophraste Renaudot (500.000 franci) a fost atribuit scriitorului Jean Cairol pentru romanele sale „Vi se potriveşte" şi „Primele zile".

Vladimir Colin

tânărul poet din Capitală a tradus în româneşte povestea în versuri „Căluţul cocoşat" după textul contemporanului lui Puşkin, P. Erşov. Traducerea a apărut în editura Cioflec.

Premiul Nobel 1947

Intr'un amplu articol publicat în „Revista Literară" d. N. Moraru face un judicios rechizitoriu lui André Gide recentul deţinator al premiului Nobel.

Demonstrând activitatea sa literară negativistă şi destructivă d. Moraru subliniază activitatea colaboraţionistă a lui André Gide, trecut recent în lagărul anglo-american în ciuda intereselor franceze.

D-sa extrage din jurnalul lui Gide fraze concludente ca acestea: „Curând şi cei care îi înving astazi Hitler vor fi nevoiţi... să-l admire!" sau: „Nu noi vom transforma Franţa, ci Hitler!"

Un concurs interesant

Comitetul Olimpic Român în vederea jocurilor olimpice ce vor ave loc anul viitor la Londra, a instituit un concurs cu mari premii pentru lucrările cele mai bune reprezentând România în întrecere cu celelalte naţiuni concurente.

Cele mai bune lucrări plastice vor fi expuse în stadionul olimpic român din Londra.

D. Lucreţiu Pătrăşcanu

semnează în revista „Contemporanul" un interesant articol intitulat „Paul Langevin om de atitudine şi curaj".

In încheerea articolului, d-sa scrie: „Daca viaţa lui Langevin este un exemplu de ţinuta cetăţenească, de atitudine, şi consecvenţă democratică ea poate şi trebue să fie un îndemn mai ales pentru acei oameni de ştiinţă şi pentru acei intelectuali, care se complac în cultivarea unei superbe izolari, şi în numele ştiinţei sau a unui intelectualism rău înţeles refuză să ia atitudine în faţa problemelor sociale şi artistice".

Festivalul organizat de secţia universitară Arlus

Luni 15 Dec. a avut loc la Teatrul Naţional un frumos festival dat de secţia Universitară Arlus.

După salutul Arlusului dus de dl. asistent Andronic responsabilul de presă, a luat cuvântul d. Todiraş Eugen student la agronomie, care arată rolul Arlusului în general şi bogatele realizări ale studenţilor constituiţi în secţia Universitară.

Programul artistic începe cu orchestra de balalaici a secţiei universitare dirijată de dl. Mihai Tomuz care a executat cântece sovietece ce au entuziasmat publicul.

De un deosebit succes s'a bucurat originala feerie ţigănească în care studenţii s'au întrecut pe sine şi la a cărei succes a contribuit cu neîntrecutul talent d-ra Aurora Ardeleanu.

Melodiile cântate de d-ra Zamfirescu Mărgărita şi dl. Antonovici Anatolie au fost aplaudate ca şi programul de dansuri naţionale şi sovietice executat de Cercul Arlus al Şcolii normale de fete „Mihai Sturza".

Baletul executat de d-na Grunea, d-ra Ardeleanu şi dl. Mândru au complectat nota originală a festivalului.

Programul a luat sfârşit cu piesa „O cerere în căsătorie" de Cehov, interpretată admirabil de studenţii cercului Arlus Conservator.

Programul artistic ales cu îngrijire a entuziasmat publicul, ropotele de aplauze şi bisările au dovedi-o din plin.

Abonaţi-vă la OPINIA

Cel mai elegant cinematograf Phoenix

Printre copii cu care natura a fost vitregă

(Continuare din pagina I-a)

ca acesta să-şi dea seama de volumul de aer pe care urmează să-l aspire în vederea pronunţării unei litere: a literei r. Elevul urmărea concomitent în oglindă mişcarea buzelor dascalului său şi îl imita. Sunetul dorit a fost scos spre marea sa satisfacţie. Urma acum ca micuţul să înveţe să pronunţe litera *p*. Pentru această profesorul l-a pus să rostească litera învăţată, apoi s'o repete. In timp ce el repeta, profesorul i-a aranjat într'un anumit fel limba cu ajutorul unui instrument numit patulă şi elevul a scos sunetul *p*. El a învăţat astfel că pentru a rosti această literă e necesar să ţii limba într'o anumită poziţie, sa mişti buzele într'un anumit mod.

Satisfăcut s'a îndreptat apoi la locul său. Ceilalţi urmareau cu atenţie un gest al profesorilor. Gestul constituia o întrebare şi elevii au răspuns în cor: Ta-ta! adică tată.

Profesorul l-a cerut apoi unuia—tot printr'un semn convenţional—să arate unde se află tata. Şi copilul l-a arătat cu degetul pe profesor, pe director şi pe mine.

Tată la început pentru copii înseamnă orice bărbat. Mai târziu apoi profesorul va căuta tot prin procedee inductive să-l facă să înţeleagă precis noţiunea. In demutizarea micuţilor, demutizatorul urmează mersul însuşi al naturii. Pentru copiii normali la început cuvântul tata înseamnă bărbat.

Din aceeaşi cauză vocabularul ce li se predă se reduce în prima perioadă la substantive. Fiindcă lucrurile sau fiinţele pot fi percepute. (Desenul şi tablourile joacă un rol mare în demutizare. Dupa ce copilul a învăţat un cuvânt e trimis să recunoască obiectul pe care-l desenează). Apoi surdo-mutul e învăţat sa pronunţe adjectivele, mult mai târziu verbele şi numai în ultimele clase conjucţiile, propoziţiile etc...

Cum se formează propoziţiunele

Totuşi copiii sunt învăţaţi din chiar prima etapă să formeze propoziţiuni. Acestea sunt simple şi eliptice de predicat. La un semn al profesorului copiii raspund în cor: ta-ta sa-pa, (ceeace vrea să spună că tata sapă), sau, tata apa (ceeace vrea să spună că tata bea apa) etc.

Cercul miraculos

Un rol mare îl joacă în demutizare cercul miraculos. Cercul miraculos e un simplu cerc desenat cu cretă pe tablă. In interiorul său sunt scrise vocalele învăţate. (Am omis să spun că de îndată ce un copil a învăţat să pronunţe o literă sau un cuvânt e învăţat şi s'o scrie, demutizatul îndeplinind în felul acesta o funcţie dublă: acea de demutizare şi acea de învăţător propriu zis).

In exteriorul lui consoanele. Profesorul arată cu un bastonaş o consoană. Elevii o pronunţă. Apoi o vocală. O pronunţă şi pe aceasta. Apoi le uneşte. Elevii pronunţă o silabă, un cuvânt format din două silabe etc...

Exerciţiul e obositor şi prin faptul că el contribue la automatizarea vorbirii, vorbire care la aceşti copii, la început e conştientă şi cere eforturi mari.

In clasa II-a

Surdo-muţii de care cu multă perseverenţă şi tact se ocupă domnişoara Maria Bliuş ne-au întâmpinat cu:

Bună ziua!

— Cum te chiamă pe tine?

— Pe mine ma chea-ma, a răspuns cel întrebat, Mo-ca-nu Va-si-le.

Mocanu Vasile—mi-a spus directorul şcolii—e orfan de razboi. Mai toţi pensionarii institutului provin din rândurile ţărănimii sărace şi ale muncitorilor.

Elevii sunt puşi apoi să se întrebe unii pe alţii cum se numesc şi să răspundă. Şi răspund. Unuia îi vine mai greu. Il cheamă Ianoş Gheorghe—şi sunetul *Ghe* este dintre cele mai anevoioase, Ca şi *x* dealtfel. Deaceia şi Alexandru Nicolau (unul din cei trei fraţi care frecventează clasa) s'a cam încurcat.

Profesoara arată apoi înspre director şi-i cere unuia dintre elevi să-i indice calitatea.

— El e dom-nu director (se vedea eforturile pe care întâlnirea consoanelor *c* şi *t* i le provocau) şi se cheamă Timotie Constantin.

Elevii din această clasă ştiu să facă unele socoteli aritmetice, iar Bunescu Gh. originar din Bucovina, care din cauza unei absenţe de 2 ani şi-a pierdut memoria şi vorbeşte mai greu, a desemnat cu multă artă, pe tabelă tot noianul de nenorociri care razboiul le-a adus în satul său. Pentru care directorul i-a strâns mâna în timp ce el râdea foarte mulţumit şi mândru de sine. Aşa se poartă dascălii aceştia cu elevii lor; stimându-i, procedând de aşa manieră încât să câştige sentimentul demnităţii omeneşti.

In clasa III-a

condusă de d. prof. Ţârdea elevii ştiu deja să spună dumneavoastră, tabla înmulţirii şi să facă distincţie între pronumele posesive: al, a, ai, ale, deosebire, care în treacăt fie spus, mulţi pretinşi intelectuali n'o fac.

— Al cui e caetul?

— Caetul este *al* meu

— A cui e cartea aceasta

— Cartea aceasta e *a* ei

Tot acum ei au aflat de existenţa genurilor

— Banca este băiat sau fată? întreabă profesorul — care trebue să uzeze numai de metode inductive.

— E fată! răspunde unul

Ei ştiu să deosebească deasemeni lucrurile de fiinţe

— Ce e asta?

Casa Asigurări Sociale
reintră în proprietatea muncitorilor

(Urmare din pag. I-a)

asigurate însărcinate date afară din locatul maternităţii Asigurărei din cauză că n'au putut dovedi că patronii respectivi au achitat cotizaţiile casei. Am sesizat o întreagă reţea de complicitate între scribi, medici şi farmacişti pentru traficul medicamentelor, instrumentelor, pansamentelor şi servicilor respective. Am sesizat în sanatoriile, la băile, la staţiunile de cură, pe plăjile plătite din cotizaţiile muncitorilor, tipi sau tipese care debordau de sănătate care nu aveau nimic cu munca şi care nu aveau altă calitate decât aceia că se aveau bine cu puzderia de administratori ai Asigurărilor Sociale. Toate cele de mai sus nu constituiau nici odată excepţie. Era regula generală pentru că aceasta era morala instituţiei, înfeudată regimului politic imoral, abuziv, tâlhar şi arbitrar al timpului.

Să ne mirăm că muncitorii n'au avut încredere şi păstrează şi astăzi aceiaşi neîncredere în această instituţie care trebue să le fie de atât de mult folos? Să ne mirăm dacă majoritatea celor ce nu pot desemna cum se numine legea şi statutul acestei case, nu fac apel la serviciile ei, nu-şi reclamă drepturile lor pe care nici măcar nu le cunosc?

Casa Asigurărilor Sociale îşi bazează existenţa pe principiul asigurărei reciproce, principiu susţinut materialiceşte de un anumit raport între cotizaţii şi ajutoare. Întrebuinţându-se calculul probabilităţilor, se găseşte că pentru numărul determinat, de ajutoare probabile într'un an este nevoe de un anumit plafon de încasări procurat din cotizaţiile de la cei interesaţi. Cei ce au administrat Casa Asigurărilor până acum au transformat „sistemul" într'o vastă excrocherie.

Au extins încasările la o suprafaţă cât mai mare de cetăţeni ai ţărei şi au restrâns prin toate mijloacele posibile numărul celor ajutaţi. Diferenţa rezultată din venituri, au utilizat-o pentru întreţinerea unui cât se poate de costisitor aparat biurocratic, pentru sinecurile întreţinuţilor politici, în bani, locuinţe somptuoase din materiale ale casei şi acoperirea tuturor deturnărilor de fonduri operate de partizanii insolvabili.

D. Marin Florea Ionescu, actualul director al Casei Muncitorilor, muncitor şi dânsul care a avut deaface îndeaproape cu practicile de la Asigurările Sociale, ne promite aer proaspăt în acest aşezământ. Casa va redeveni autonomă, adică administrată şi controlată îndeaproape de cei ce plătesc cotizaţii. Activitatea ei va fi discutată permanent în adunările de întreprinderi şi pe viitor nu se va mai ivi cazul în care un om care plăteşte asigurarea să nu aibă posibilitatea să fie ajutat imediat.

Medicii traficanţi, personalul cu atitudine ciocoiască, administratorii fără ureche la jeluirile celor în nevoe, biurocraţii nărăviţi, fosteie lepre ale reacţiunii vor fi făcuţi sburaţi din instituţie pe măsură ce vor fi dibuiţi.

Casa Asigurărilor Sociale, redevine astfel a muncitorilor, va prospera şi va fi în folosul lor, în toate detaliile create pentru a fi de folos celor care o întreţin.

Dela corpul contabililor

Joi 11 Decembrie a. c. a avut loc la liceul Comercial de băeţi, o şedinţă a consiliului Corpului din Iaşi, prezidată de către d. V. Todirăşcu directorul liceului Comercial. Au participat următorii consilieri: Maier Natan, P. Löw, Zisu David, P. Boz, D. Postudor şi Al. Veruzi. Dupăce s'au rezolvat o serie de lucrări curente şi cererile depuse de către membrii noui, s'a hotărît ca Mercuri 17 Decembrie a. c. orele 18 să aibă loc la liceul Comercial de băeţi din str. Alexandri, o adunare a tuturor contabililor de orice grad din Iaşi, în prezenţa reprezentanţilor autorităţilor de resort, pentru stabilirea răspunderii şi mai ales liniei de conduită ce urmează să fie urmată de toţi acei contabili care lucrează efectiv în câmpul muncii şi mai ales să se stabilească care este rolul şi menirea contabilului permanent sau a contabilului care vine numai odată pe săptămână la sediul patronului. Este de sigur în interesul fiecărui contabil activ să participe la această adunare şi să ridice chestiunile ce îl interesează direct, pentru a se trasa în mod definitiv, linia de conduită şi raspunderile fiecăruia.

În acest scop au fost invitaţi şi vor lua parte reprezentanţi ai Serviciului de control Economic, Administraţia Financiara, Camera de Comerţ etc.

Cu această ocazie, îndemnăm toţi acei care activează în câmpul muncei contabile fără să aibă calificarea necesară sau fără să fie înscrişi în corpul contabililor, că este în interesul lor să se încadreze imediat în rândul tuturor contabililor şi sa urmeze linia fixată de corp.

Löw. P.

Citiţi Opinia

PESTE CÂTEVA ZILE cel mai elegant local de cinematograf

PHOENIX PHOENIX

Complect renovat cu aparatură excelentă, instalaţie de calorifer bine pusă la punct şi filme superbe

Incepând de Vineri 19 Decembrie 1947

Cinema PHOENIX

Prezintă cea mai grandioasă realizare a studiourilor MOS-Film 1947

GLINKA

O capodoperă muzicală a studiourilor Sovietice

Primăria Municipiului Iaşi
Oficiul Economic
Comunicat

Primăria Municipiului Iaşi face cunoscut următoarele:

Preschimbareă cartelelor de alimente pe trimestrul Ianuarie 1938 se va face începând din ziua de 17 Decembrie 1947 şi are termen de închidere în ziua de 24 Decembrie 1947, orele 20.

Operaţiunea se face astfel:

— Pentru salariaţii şi membrii lor de familie prin intreprinderea de unde primesc salariu:

— Pensionarii I. O. V. R., prin biurou I. O. V. R. al Primăriei Municipiului Iaşi;

— Restul populaţiei nesalariate, pensionarii precum şi studenţii care nu locuiesc în cămine, prin brutăriile respective.

In acest scop instituţiile vor prezenta la Oficiul Economic Municipal o adresă în care va specifica numarul de cartele solicitate.

Adresa va fi semnată de şeful instituţiei şi vizat de Comitetul de fabrică sau sindical.

Se atrage atenţiunea că acolo unde unul din soţi sau alt membru de familie este salariat, cartela o va primi dela instituţia unde prestează efectiv serviciul.

Eliberarea cartelelor se va face de instituţii şi intreprinderi în baza cartelei vechi şi a cărţii de imobil, pe care la eliberarea cartelei se va aplica o viză pe coperta din faţa. In viza se va specifica numărul şi tipul cartelelor eliberate şi va purta semnătura şi ştampila instituţiei sau intreprinderii. Aceasta viza se va face de catre fiecare instituţie sau intreprindere şi brutarie care eliberează cartele.

Spre exemplificare dăm mai jos un caz:

In cartea de imobil a d-lui Ion Vasilescu sunt prevăzuţi:

Ion Vasilescu funcţionar Prefectura Judeţului Iaşi; Elena Vasilescu, soţie, funcţionară Primăria Iaşi; Maria Vasilescu, fiică, funcţionară C.A.P.S.; Ion Ionescu, chiriaş nesalariat; Aurica Nicolau, chiriaşă nesalariată.

Aceasta carte de imobil se va prezenta:

1. La Prefectura Judeţului Iaşi de unde va primi cartela Ion Vasilescu.

2. La Primăria Municipiului Iaşi, unde va primi cartela Elena Vasilescu.

3. La C.A.P.S', de unde va primi cartela Maria Vasilescu şi

4. La brutăria respectivă de unde vor primi cartelele Ion Ionescu şi Aurica Nicolau.

Fiecare instituţie inclusiv brutăria va aplica viza prevăzută mai sus specificând numarul şi tipul cartelelor eliberate de fiecare.

După distribuire, instituţiile vor prezenta spre justificare la Primaria Iaşi tabele nominale cu urmatoarele rubrici:

Nr. crt., numele şi pronumele, tipul şi seria cartelei eliberate şi semnatura de primire.

Pentru restul populaţiei nesalariate, pensionari şi studenţi care nu locuiesc în camin, se pastreaza aceleaşi norme, adica se va prezenta la brutarie cartea de imobil insoţită de actele de identitate care au servit la completarea cărţii de imobil.

Pentru ordonanţele cu hrana în bani pe lânga cartea de imobil se va prezenta şi adeverinţa dela unitate prin care sa se constate că este cu hrana în bani.

Femeile gravide vor prezenta adeverinţele dela medicul legal, iar organul eliberator va viza pe verso talonului noului cartele data până când este valabilă cartela.

La preschimbare populaţia va prezenta numai talonul (mijlocul cartelei) reţinându-şi toate bonurile valabile până la sfârşitul lunei Decemvrie 1947.

Acei ce au pierdut cartela de alimente pe luna Decemvrie 1947 vor putea primi cartela pe Ianuarie 1948 numai prezentând dovada publicarii pierderii în Monitorul Oficial.

Se atrage atenţiunea că persoanele ce vor pierde cartele primite pe trimestrul Ianuarie 1943 nu vor putea primi altele până la 1 Aprilie 1943.

Primar
ANTON PALUGA

Directorul Of. Economic
Const. Raducanu

Citiţi „OPINIA"

„Serilana"
Iaşi str. Cuza Vodă nr. 83
a primit următoarele mărfuri raţionate

702	80	Mt.	Bemberg
572	50	„	Serge
443	40	„	Stofe pt. costume bărbăteşti
200	90	„	Stofe pt. rochii
17	20	„	Stofe palton dame

Chirurgie
Sanatoriul Dr. Tzaicu
Iaşi, Strada Sărăriei 37

TEATRUL „TRIANON"
Miercuri 17 Dec. 1947 matineu ora 4 şi seara ora 8
RADU BELIGAN
Prezintă şi joacă celebra comedie Parisiană
Clasa 8-a B
4 acte de Roger Ferdinand—traducere Ionel Ţăranu
cu: RADU BELIGAN, NINA DIACONESCU şi MARCEL ENESCU împreună cu GEORGE MARCOVICI, GH. D. CARUSSY, N. ANTONIU, OVID TEODORESCU cu întreg ansamblul şi montarea din Capitală
Direcţia de scenă IONEL ŢĂRANU
Decoruri OSKAR HUTTNER
Biletele la agenţia teatrală „Saturn" Piaţa Cuza Vodă Nr. 3 — Telef. 2502

Cea mai călduroasă şi bine încălzită sală din Iaşi
Phoenix

Primăria Municipiului Iaşi

COMUNICAT

Se aduce la cunoştinţa tuturor cetăţenilor din raza Municipiului Iaşi, care posedă animale de orice fel (vite cornute, oi, porci, stupi de albine etc.) sa se prezinte la Primăria Municipiului Iaşi, biroul Statistic, cu actele de proprietate ale animalelor pentru inscriere, începând cu data de 16 Decembrie 1947 până la 10 Ianuarie 1948.

Deasemeni toţi cetăţenii ce au posedat animale şi din diferite motive nu le mai au, fie că le-au vândut, sacrificat sau au murit, etc. sunt obligaţi a se prezenta pentru a li se face cuvenitele scaderi.

Cunoscând că cei ce nu se vor conforma vor suferi rigorile legii sabotajului economic.

Primar,
Paluga

Secretar g-ral
Gh. Gh. Savescu

Şef. Bir. Statistic
Indescifrabil

— Creta

— E creta bun, dar ce e? E ca omul?

— Nu, e lucru,

— Câţi ani ai tu?

— Eu am paisprezece ani!

— Unde este mama ta? (acum cu noţiunea de mama clară)

— Mama mea a murit.

— Unde este tatăl tău?

— Tatal meu a murit.

— Cum te chemi tu atunci?

— Orfan.

Profesorul, care când intrasem eu în clasă, îi învăţa cuvintele: ziar, gazetă, jurnal, ziarist, reporter, tipograf, tipografie, proftă de prezenţa mea pentru a face deosebirea dintre ziarist şi tipograf. Prinsul—zice el—scrie, al doilea culege.

Pe măsură ce elevii deprind să vorbească şi să citească pe buze (unii surziţi în urma unui accident urmează şcoala numai pentru aceasta), ei sunt deobişnuiţi să gesticuleze.

In această clasă se pot vedea că psihologia acestor elevi nu se deosebeşte structural de a celorlalţi, zâmbesc când unul nu ştie un lucru elementar, vor sa se evidenţieze etc.

Dealtfel faptul poate fi confirmat şi de zburdalnicia, de zgomotul pe care-l fac în timpul recreaţiei.

Pe elevii de curs superior (4-8)

i-am găsit într'o singură clasă ascultând lecţia de religie a parintelui Gradinaru.

Ne spuneau ce meserie învaţa, cine le este maestrul sau maestra, iar sfârşitul orei, ca o demonstraţie a celace s'a realizat, am auzit două eleve, rostind pe rând rugaciunea.

Atelierele

Dar şcoala aceasta n'are numai misiunea de a demutiza pe cei 64 de copii ai ei şi de a-i invaţa pe aceşti infirmi să citească de pe buze, din cărţi, să scrie şi să socotească.

Ea trebue să formeze oameni intregi, capabili să intre şi sa reuşească în viaţă. Deaceia elevii şi eleveie de curs superior invaţa după amiezele la atelierele de croitorie, ţesătorie, lemnărie şi cizmarie, de sub conducerea unor maeştri distinşi, câte o meserie şi nu parăsesc atelierele pâna ce nu obţin calificarea.

Surdo-muţii ieşiţi din acest institut nu vor cerşi şi nici nu vor umbla cu galantarul de ţigări sau bomboane prin trenuri sau bodegi ca să faca vexaţi de cei fara caracter. Ei vor fi oameni de pe urma carora societatea va folosi şi pe care societatea la rându-i îi va rasplati după merit.

Problema fondurilor

Din nenorocire însă, aceste ateliere duc lipsa de materiale, de unelte, fondurile alocate de M. E. N. fiind prea reduse.

Dealtfel fonduri trebuesc şi pentru unele reparaţii pe care le necesită baia, cladirea unei noi sufragerii, cea veche fund distrusa de bombardament şi pentru înzestrarea dormitoarelor, care dealtfel ca şi bucătăria sunt întreţinute în cea mai mare curaţenie.

Dacă nu s'ar fi bucurat de sprijinul Serviciului Samitar şi al noei conduceri a Crucii Roşii, institutul n'ar fi putut funcţiona nici în aceste condiţii.

Concluzii

Am părăsit institutul profund impresionaţi. Impresionaţi de serviciul pe care eroicii dascăli îl indeplinesc cu jertfa sănătăţii lor şi de rezultatele obţinute. De grija lor parintească pentru elevii cărora trebue să le dea ceeace natura le-a refuzat, de tactul şi rabdarea lor.

Munca lor intelectuală e asemanatoare aceleia pe care o indeplinesc minerii. Serviciul pe care-l fac societaţii.

Societatea in consecinţă—trebue sa-i considere şi sa-i rasplateasca ca atare.

Societatea trebue deasemeni sa acorde o mai mare importanţa problemei copiilor cu care natura a fost vitregă.

Complect renovat
Phoenix

PIERDUT 3 cartele cu puncte No. C. 1054832 N. D. 1952390 D. 1942385 pe numele Pascu, Elena şi Dim Popovici str. Şos. Arcu 25. Le declar nule.

In veci neconsolaţi: Malca şi Aron Cereschi părinţi, Avram şi Soo fraţi, precum şi rudele şi prietenii, anunţă cu nespusă durere incetarea din viaţă a prea scumpei lor

Beti Cereschi

răpită în floarea vârstei de 28 ani, dupa o scurta şi grea suferinţă.

Cortegiul funebru va pleca azi Mercuri 17 Decembrie a. c. orele 2 p. m. dela locuinţa părinţilor ei din str. Anastasie Panu Nr. 22.

Rugăciuni pentru sufletul ei tânar şi bun.

Conferinţă

In cadrul studiilor de specializare ale Institutului pentru Ştiinţă şi Tehnică, organizat de politehnica „Gh. Asachi" şi Cercul Regional A.G.I.R. Iaşi, va conferenţia la Secţiunea Mecanică, Miercuri ora 6 şi jum. seara în amfiteatrul politecnicei.

Dl Prof. Th Câmpan, despre „Teoria şi Tehnica transmisiei de căldura, izolaţiuni termice".

D-nii ingineri şi absolventi universitari, inscrişi şi cei ce nu s'au inscris încă la Institut, sunt invitaţi a participa.

DOCTOR
S. A. DAVID
Boli interne
şi de copii, boli de femei
Venerice, Sifilis
Blenoragia, vindecă radical în 9 ore (Penicilina)
Iaşi, str. Costache Negri 5 (colţ Elena Doamna)
Cons. 8—12 dim. şi 2—9 seara

Citiţi „OPINIA"

ULTIMA ORA

Mareşalul Tito
soseşte astăzi în Bucureşti

BUCUREŞTI 17.—Azi la orele 13 soseşte în gara Mogoşoaia o delegaţie ministerială jugoslavă condusă de Mareşalul Iosif Broz Tito preşedintele consiliului de miniştri al Republicelor Federative Populare Jugoslave.

Înaltii oaspeţi vor fi întâmpinaţi de membrii guvernului, ai corpului diplomatic şi de reprezentanţii organizaţiilor sindicale şi democratice.

Anunţând ştirea, postul de radio Romania arată că vizita Mareşalului Tito constitue o cinste pentru poporul nostru şi un sprijin puternic pentru păstrarea independenţei naţionale şi a progresului nostru.

Colaborare radiofonică
polono-română

BUCUREŞTI 17. — Dl. Sigmund Sinoski, directorul general al societăţii de radio poloneze şi vice directorul aceleaşi societăţi, care se află acum la Bucureşti, au făcut ieri interesante declaraţii în cursul unei conferinţe de presă la care au asistat şi conducătorii societăţii radiofonice române, d-nii: Matei Socor, Al. Graur, I. Vieru, Iosif Ardeleanu precum şi ataşatul de presă al Poloniei, dl. Cicelbov.

După cuvântul de prezentare al d-lui Matei Socor, d. Sigmund Linoschi a declarat că radioul polonez va contribui la adâncirea prieteniei dintre cele două democraţii populare, la cunoaşterea reciprocă a celor două popoare vecine.

In acest sens s'a încheiat chiar un acord de colaborare radiofonică româno-polon.

In continuare d-sa a arătat progresele radiofoniei în Polonia.

Directorul societăţii radiofonice a răspuns apoi diverselor întrebări ale ziariştilor.

Intensificarea
activităţii comerciale şi ieftenirea traiului in U.R.S.S.

MOSBOVA 17. —In urma destiinţării cartelelor şi a vânzării mărfurilor la preţurile unice, se vor creea în primul trimestru al anului 1948, un număr de 12.000 de noi întreprinderi comerciale pe tot cuprinsul Uniunii Sovietice.

Dl. Dikimesar, şeful secţiei comerciale din Moscova, a declarat că magazinele dispun de rezerve suficiente pentru a face faţă cerinţelor crescânde ale poporului sovietic.

Preţurile mărfurilor au scăzut simţitor. In sectorul alimentar s'a înregistrat o scădere de preţ între 50-75 la suta.

Filme superbe la Phoenix

Conducători de fabrici
condamnaţi pentru sabotaj

BUCUREŞTI 17. — Instanţa a VI-a a Tribunalului Ilfov a condamnat la câte 6 luni închisoare pe D. Brogidiru şi V. Breţianu, conducătorii fabricei de conserve Bragadiru, pentru neetichetare de mărfuri.

Fabrica a fost condamnată la 400.000 lei amendă.

Instanţa a VII a condamnat pe Gh. Moisescu, Iancu Leibovici şi ing. Bonică, conducătorii fabricii Voinea la câte 25 000 lei amendă pentru nedeclararea sinceră la stocaj.

Fabrica a fost condamnată la 50.000 de lei amendă.

Grevă generală în sudul Italiei

LONDRA 17. — In Italia de Sud, muncitorii au declarat grevă generală.

Aceasta, în vederea soluţionării problemei şomajului lucrătorilor agricoli, a măririi salariilor şi îmbunătăţirea condiţiilor de muncă a muncitorilor care se află în producţie.

Criza economică din Franţa

PARIS 17 — Economistul Monet, autorul planului de refacere economică a Franţei, într'un raport prezentat guvernului a arătat că balanţa economică a Franţei va prezenta un deficit de 100.000.000 franci în tot cursul anului 1948.

Dacă inflaţia va continua, deficitul va creşte şi mai mult.

Acest deficit — arată economistul — se datoreşte instabilităţii monetare şi metodelor nechitabile de repartiţie a bonurilor.

Cota de ulei

BUCUREŞTI 17. — Producătorii de seminţe oleaginoase, vor primi pentru fiecare sută de kilograme de seminţe predate, 10 Kgr. uleiu.

Judiciare
O femee încearc[illegible] şi suprime
rudele pentru a deveni unica moştenitoare
— Mârşavul caz întâmplat în localitate —

Un caz rar întâlnit s'a petrecut în localitate.

Pofta pentru acapararea unei moşteniri a provocat o dramă impresionantă în familia Gheorghe Acasandrei din Iaşi, din strada Moara de Foc No. 12.

Iata cum s'au desfăşurat faptele:

Gh. Acasandrei era mereu vizitat de nepoata-sa Aglaia D. Doleanu din com. Prigoreni-Iaşi, care râvnea la moştenire. Şi anume râvnea la un imobil lăsat dela defuncta Eufrosina Acasandrei sora lui Gheorghe.

In ultima vizită, Aglaia Doleanu a adus ca dar o cantitate de malai şi o cantitate de brânză de oi, alimente pe care le-a recomandat ca foarte fine.

A doua zi familia Acasandrei a consumat aceste alimente. Ba au mâncat şi câţiva vecini care au fost invitaţi la masă. De îndată toţi comesenii au simţit dureri la stomac. Cei şase convivi au fost transportaţi la spital şi având atenţie îngrijiri medicale, au scăpat cu viaţă.

Faptul acesta fiind adus la cunoştinţa autorităţilor, s'a dat dispoziţie ca Laboratorul Central de Chimie din Iaşi să facă analiza alimentelor consumate.

Rezultatul analizei a fost în adevăr surprinzător: în alimente fusese introdus arsenic.

Parchetul local fiind sesisat de acest caz a cercetat pe Aglaia D. Doleanu, care a recunoscut ca a intenţionat să suprime familia unchiului ei, pentru a rămâne moştenitoarea proprietăţii Eufrosinei Acasandrei.

Ulterior a survenit o nouă reclamaţie a lui Gheorghe Acasandrei care acuză pe Aglaia Doleanu că este autoarea morţii surorii sale Eufrosina Acasandrei, care a sucombat în urma unei otrăviri.

Dl. prim-procuror a deschis acţiune publica împotriva Aglaiei Doleanu trimiţând-o în judecata pentru încercare de omor, rămânând ca a doua reclamaţiune să fie cercetată ulterior.

Continuarea distribuţiei zahărului

Toate centrele de distribuţie inclusiv cooperativele vor începe imediat distribuirea cotei de zahăr pe luna Decembrie la populaţia ce nu şi-a ridicat raţia până în prezent.

Preţul zahărului este de 70 lei, tos sau cubic.

BUCUREŞTI 17.—La Bucureşti au fost descoperiţi 3174 meseriaşi evazionişti dela plata impozitelor.

Vaste lucrări în perspectivă
la Intreprinderile Municipale şi la Uzina din Iaşi

Şedinţa Comandamentului de asanare a oraşului

Ieri după amiază s'a ţinut la Primarie o şedinţă a Comandamentului de asanare a oraşului Iaşi, sub preşidenţia d-lui general Virgil Ignat.

D-nii ing. Victor Latchin, directorul Intreprinderilor Municipale şi ing. Petre Nazarenco directorul Uzinelor de Electricitate şi tramvaie, au expus câte un plan amănunţit de lucru, proectat să se desăvârşească la aceste instituţii în primele luni ale anului 1948.

Deasemeni, d-lor au arătat care au fost ultimele realizări la instituţiile respective.

Despre realizari îndeplinite şi despre proectele de viitor ale acestor intreprinderi vom vorbi pe larg într'un reportaj pe care-l vom publica în numărul de mâine al ziarului nostru.

Consilierii Comunali au luat aseară cunoştinţă de noua schema de organizare a Serv.ciilor Municipiului Iaşi

Aseară la ora 6 s'a întrunit Comisia Interimară a Consiliului Comunal. Şedinţa s'a ţinut sub preşidenţia d-lui primar Anton Paluga.

Consilierii Comunali au luat cunoştinţa de noua schema de organizare a Serviciilor Municipale, potrivit legii din Octombrie 1947.

Astă seara, dl. P. Pais, şeful Serviciului Financiar al Municipiu'ui îşi pleacă la Bucureşti spre a prezenta forurilor superioare noua schema de organizare, pentru aprobare.

Arestarea unor criminali de război

BUCUREŞTI 17—In Ungaria au fost descoperiţi 4 horoşi criminali de războiu care au avut un rol de frunte în masacrele dela Cluj. Ei au fost arestaţi şi urmează să fie aduşi în ţara unde vor fi judecaţi pentru fărădelegile comise.

Mandatele postale

BUCUREŞTI 17. — Direcţia Generala P. T. T. aduce la cunoştinţa cetăţenilor ca, prin mandat poştal nu se pot expedia sume mai mari de 25.000 lei în oraşele de reşedinţă şi 15.000 lei la oficiile rurale.

Miniştrii de externe
părăsesc Londra

LONDRA 17. — După suspendarea fără termen a Conferinţei de pace dela Londra, miniştrii de externe se înapoiază în ţările respective.

Dl. Molotov a plecat cu avionul şi a aterizat ieri la Berlin, iar astăzi îşi continuă drumul spre Moscova.

Dl. Bidault părăseşte astăzi Londra; iar d. Marshall pleacă mâne spre America.

Adjuncţii îşi continuă activitatea.

BUCUREŞTI 17—In legătură cu trecerile fraudulöase de frontieră, s'au făcut noi arestări.

Astfel într'o cabană dela graniţa de vest a fost descoperit cetăţeanul Ştefan care intenţiona să fuga din ţara cu o mare cantitate de valuta.

Concediile militarilor

BUCUREŞTI 17. — Ministerul Armatei a anunţat că toţi ofiţerii şi subofiţeri vor primi un concediu plătit pe timp de o lună în fiecare an.

La unităţile de instrucţie aceste concedii se vor acorda în raport cu necesităţile unităţilor respective.

Concediile de Crăciun şi Paşti nu pot fi obţinute decât pe baza unor dispoziţiuni speciale.

Concursuri silvice

BUCUREŞTI 17.—La 15 Ianuarie va avea loc la Minist. Agriculturii şi Domeniilor un concurs pentru ocuparea posturilor vacante de ingineri şi subingineri silvici.

DUMINICA LA CAPITOL
O premieră de zile mari
România
Un film documentar de înaltă ţinută artistică, regisat de talentatul cineast sovietic BELEAEV şi vorbit în limba română.
O capo d'operă a genului în care sbuciumul şi nazuinţele unui popor se împletesc, în imagini vii şi pasionante

Aparatură excelentă la Phoenix

ORA 12

Ciudate manevrări de fonduri
la Institutul de credit al funcţionarilor

BUCUREŞTI 17.- La institutul de credit al funcţionarilor publici s'au descoperit senzaţionale delapidări de fonduri.

Deasemeni criteriul după care vechea conducere a institutului acorda credite nu era de natura să satisfacă nevoile funcţionarilor cu venituri reduse.

Astfel institutul în timp ce respingea cererile funcţionarilor săraci, acorda împrumuturi foarte mari unor bogătaşi cunoscuţi pentru propagandă reacţionară sau speculanţi.

D. Gh. Brătianu, de pildă, a obţinut un credit de 120.000.000 lei, d. Hudiţă de 150.000.000 lei, d. Pârlea de 200.000.000 lei, d. V. Popa de 450.000.000 lei, d. Eugen Demetrescu de 514.000.000 lei.

Autorităţile respective examinează situaţia dela acest institut de credit.

Zăpadă mare în Muntenia

BUCUREŞTI 17. — La Bucureşti şi în toată Muntenia ninge necontenit, zăpada a atins 20 până la 40 cm. înălţime.

Efectul ninsorii asupra semănăturilor este foarte bun.

Alimente libere la transport

BUCUREŞTI 17. — Ministerul Industriei şi Comerţului a dat o dispoziţie prin care se lasă liber transportul pe şosele a fructelor, zarzavaturilor legumelor, laptelui şi derivatelor sale şi a cărnii de oaie şi porc.

Transportul celorlalte alimente este oprit.

Se anunţă deasemeni că Ministerul Comunicaţiilor pregăteşte o lege care să limiteze traficul pe şosele.

* * *

BUCUREŞTI 17. — In vederea aprovizionării salariaţilor cu carne pentru sărbători, întreprinderile pot delega un reprezentat, care având avizul sindicatului respectiv şi viza Oficiului Economic să poată ridica cantităţile de carne necesare întreprinderei respective.

Vacanţa şcolară de sărbători

BUCUREŞTI 17. — Toate şcolile primare şi secundare iau vacanţa în ziua de 23 Dec. Numai cele cu internat vor lua vacanţă la 20 Decembrie. Elevii sunt obligaţi să frecventeze cursurile până în ultima zi; în caz contrar nu li se vor motiva absenţele.

* * *

BUCUREŞTI 17. — M. E. N. a dat o dispoziţie prin care se aduce la cunoştinţa tuturor şcolilor primare şi secundare că orele de curs trebuesc ţinute înainte de amiază.

Organizaţie teroristo-fascistă descoperită în Ungaria

BUDAPESTA 17. — Siguranţa statului ungar a descoperit o nouă organizaţie teroristă fascistă.

Au fost arestaţi până acum 9 membri conducători. Aceştia depozitaseră mari cantităţi de arme în vederea unor atentate ce trebuiau săvârşite la sediile organizaţiilor şi partidelor politice democrate.

BIBLIOTECA UNIVERSITĂȚII IAȘI

ANUL XXXIX Nr. 383

4 Pagini 5 Lei

Vineri 19 Decembrie 1947

ABONAMENTE

Lei 450 . . . . . 6 luni
„ 5.000 Intreprinderi, autorități pe un an

Atelierele tipografice IAȘI, STRADA LĂPUȘNEANU Nr. 37

OPINIA

ZIAR POPULAR COTIDIAN

Redacția și Administrația IAȘI, STR. LAPUȘNEANU Nr. 37

TELEFOANE:
Redacția . . . Nr. 1209
Administrația . . . „ 2042
Serv. de noapte . . . „ 2088

Director C. R. GHIULEA

Iosif Broz Tito

Vizita Mareșalului Iosif Broz Tito în România umple pe orice democrat român de multă emoție. Este vorba de omul care în timpurile cele mai grele pentru toate popoarele Europei îngenunchiate de ocupația hitleristă, a dovedit că se poate rezista împotriva unui inamic ori cât de puternic ar fi el, atunci când se voește aceasta și când există forța morală care să mobilizeze energiile.

Când se va scrie istoria rezistenței iugoslave în toate amănuntele ei, deabia ne vom da seama ce-a însemnat Tito pentru poporul iugoslav. Departe de a fi confundat cu un geniu al războiului, Tito este omul politic de tip nou creiat de partidul în care s'a desvoltat și căruia i-a creiat la rândul lui o autoritate nezdruncinată în țara sa prin modul cum l-a condus. Om politic de tip nou, care s'a dovedit tot atât de bun luptător politic, ca și organizator de armată și mai ales ca organizator al patriei lui în spirit socialist în timp de pace.

Prezența sa la București în calitate de prieten al nostru, constituie pentru noi mândrie și sentiment de securitate. Cu asemenea prieteni în jurul nostru poporul român va reuși să-și construiască viitorul în pace și liniște, alături de toate popoarele democrate din această regiune a Europei. Cu ocazia vizitei pe pământul nostru, îi adresăm și noi din acest colț al Moldovei, marelui luptător pentru cauza celor exploatați un *bine ai venit* frățesc și din toată inima.

La Teatrul Național s'a ales comisia de pregătire a Partidului Unic Muncitoresc

În prezența artiștilor Teatrului Național și a ziariștilor ieșeni a avut loc alegerea comisiei de pregătire a Partidului Unic Muncitoresc.

Au luat cuvântul d-nii Paul Varduca (din partea P. C. R.) și Remus Ionașcu (P. S. D.) care au salutat prezența în mijlocul ziariștilor și a artiștilor a delegaților partidelor muncitorești.

Primul a luat cuvântul d-l Dr. Weisselberg (P. S. D.) care a făcut o trecere în revistă a mișcărilor socialiste la Iași, prezentând importanța pentru democrație a P. U. M.

Din partea P. C. R.-ului a luat cuvântul d-l av. Nicolaiev care a făcut o interesantă expunere asupra situației politice internaționale și interne în momentul unificării celor două partide muncitorești.

Trecând în revistă motivele pentru care se impune această măsură pentru întărirea democrației, d-l Nicolaiev a prezentat puncte din statutul noului partid muncitoresc.

S'a ales în unanimitate următoarea comisie pentru pregătirea unificării: d-l Puiu Simionescu-artist (P.C.R.) Sorin Strujan-gazetar (P. C. R.) și d-l Ion Lascar artist și d-na Elena Foca artistă (P. S. D.).

Opinia publică

Inițiativă privată

Uleiul se poate cumpăra liber cu 100 lei litrul și chiar mai ieftin. Faptul că-l putem cumpăra direct de la producător, fără să apelăm la cei cu „inițiativa privată" a făcut ca acest aliment să-l avem relativ ieftin și la discreție.

Cela ce demonstrează că această inițiativă devine primejdioasă, ori de câte ori își ia sarcina să se afirme, acolo unde nimeni nu o pofțește. Multă lume credea că este normal ca o întreagă colectivitate să trăiască cu firimiturile de la masa celor ce se ocupau cu „inițiativa privată". Astăzi ne dăm seama că asemenea cetățeni sunt de prisos dacă nu-și utilizează ingeniozitatea la ceva mai productiv.

De exemplu, am vrea să se constitue la Iași o societate anonimă care să transforme în grădini cu legume, zarzavaturi și fructe toate terenurile virane ale orașului. Nu le promitem afaceri de lovitură, însă o viață cinstită și comodă tot li s'ar asigura inițiatorilor...

Balta din fața fabricei C. A. M.

Niște treburi m'au purtat până la CAM. Era pur și simplu să mă înnec în balta din fața clădirei, adică acolo unde începe Șoseaua Națională. Lucrătorii care locuesc peste drum de fabrică, trebue să facă un ocol destul de importanta să ajungă acasă.

Noi nu credem că nu se poate găsi o soluție pentru ca balta să nu existe, chiar dacă la aceasta ar trebui să se gândească serviciul technic al Primăriei, Comandamentul pentru reconstrucția Iașului, direcțiunea fabricei, Sindicatul celor 300 de lucrători și vecinii din preajmă. E chestie de cât teva căruțe cu sgură și ceva bună voință.

RECONSTRUCȚIA IN JUGOSLAVIA

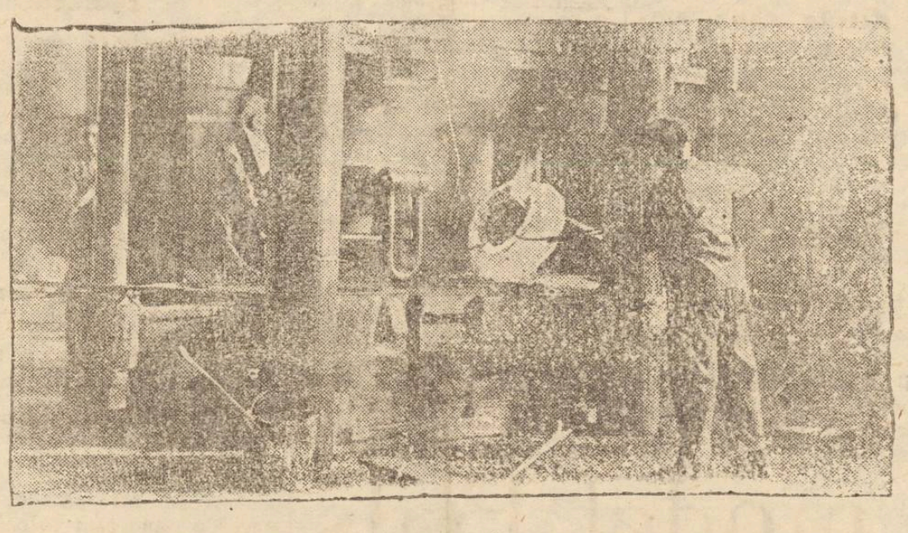

Intr'o uzină metalurgică din Iugoslavia

In satul model Balș a fost sărbătoare...

In cadrul unei impresionante solemnități s'a făcut predarea caselor țărănești ridicate de Oficiul de Reconstrucție al Moldovei — Cuvântările. — Entuziasmul și recunoștința plugarilor —

Guvernul și-a concretizat grija pentru țărănime prin realizări durabile

Războiul care s'a abătut cu furie asupra Moldovei, și care a brăzdat cu adânci urme de suferință această regiune a determinat o acțiune pentru refacerea gospodăriilor țărănești. Și astfel în toamna anului 1945, din inițiativa d-lui Ministru al Afacerilor Interne Teohari Georgescu, a luat ființă la Iași, „Oficiul pentru reconstrucția Moldovei", inițiativă care a găsit înțelegerea și sprijinul Guvernului.

Munca a început organizată și plină de entuziasm acum 2 ani, iar rezultatele de până acum constituie remarcabile înfăptuiri.

In județul Iași, unul din cele mai lovite județe din țară, lucrările au fost duse cu o intensitate deosebită. S'a insistat îndeosebi în două comune pârjolite de focul războiului și pe ruinele lor se ridică astăzi două sate model; Balș și Popricani.

Inaugurarea lor a fost stabilită pentru primăvară în prezența membrilor Guvernului. Până atunci însă, conducerea O. R. M.-ului care are în frunte pe d-nii Const. Bordeianu președinte, consilier Fink și secretar g-ral Al. Movilă, a hotărât predarea caselor terminate țăranilor sinistrați, — și de aceia a fost...

...Sărbătoare în satul Balș

Satul acesta situat la 12 km. după Tg. Frumos, a cunoscut din plin urgia războiului. Totul a fost culcat la pământ și în locul caselor, în Balș, după întoarcerea plugarilor din refugiu, a răsărit bordee. Oamenii erau dezbrăcați, flămânzi posomorâți. Copii stateau sub pământ în răceala zămnicilor.

De atunci au trecut trei ani...

Astăzi Balșul este un sat cu adevărat model. Au fost ridicate și terminate 107 case iar alte vor fi isprăvite curând.

In satul în care războiul nu cruțase măcar o singură casă, Oficiul de Reconstrucție a ridicat locuințe confortabile în care stau instalați acum plugarii și familiile lor. Aceștia la rândul lor sunt recunoscători O. R. M.-ului pentru grija ce le-a fost purtată.

Predarea caselor ridicate prin grija O. R. M.-ului

In cadrul unei impresionante solemnități s'a făcut la școala primară din Balș, predarea caselor țărănești.

Plugarii din sat și foarte

M. NANU

(Continuare în pag. 2-a)

PUNGA SAU VIAȚA!

Oameni cu o biblică predestinație de generozitate și filantropie, americanii se gândesc în fel și chip cum să salveze Europa.

Practici și realiști, nu pun preț pe vorbe; deaceea s'au grăbit să torpileze conferința de pace dela Londra. Ei preferă acțiunea materială și au hărăzit grămezi de dolari pentru investiții remuneratorii în Franța, Italia și Austria.

In același timp, continuă să facă livrări masive de ajutoare pentru Turcia și Grecia.

Deptidă, vești sosite recent dela New-York arată că 50 ofițeri turci au luat în primire, în portul Norfolk, mai multe vase de război. Iar în luna Februar vor fi expediate în Turcia 50 vase încarcate cu material de război, în cadrul ajutorului de 100 milioane dolari acordat republicei otomane.

Astfel, poporul turcesc măcinat de epidemii, inundații și cutremure, va fi salvat prin înarmări puternice, având onoarea deosebită de a servi ca pioni americani împotriva statelor democratice din estul european.

Nici biata Grecie, pustiită de foamete și de război civil, n'a fost neglijată de generozitatea americană.

Intr'adevăr, tot în portul Norfolk, ambasadorul grec a primit 6 vase de coastă pe care America le pune la dispoziția Greciei pentru lupta împotriva partizanților, iar d. George Mac Green, care dirijează programul de ajutorare, a declarat că departamentul american de Stat studiază un nou program de ajutor suplimentar pentru Grecia, constând exclusiv din material de război.

Adica, cu generosul sprijin american de până acum, abia izbutea guvernul grecesc să salveze pe ici-pe colo câteva sate, prin lovituri de tun sau bombardări aeriene: și să ajute câțiva democrați prin gloanțe sau ștreang. Deacum înainte se vor intensifica salvările prin distrugeri pe regiuni și prin execuții în masă.

Va fi cheltuiala mare de sânge și bani. Banul îl dau americanii, iar sângele îl varsă din belșug poporul grecesc!

Unii bârfitori pretind că această frenezie americană de a salva pe europeni ar avea ca temei planurile economice ale capitaliștilor de peste Ocean.

Dumnealor sunt în căutare de debușeuri și totodată au dolari de investit în afacerile europenești. Insăși trimiterea de arme e o afacere comercială.

Iar dacă unele popoare nu voesc să înțesnească afacerile americănești, sunt presate cu amenințări de război.

Și astfel, opera de salvare a capitaliștilor americani s'ar putea traduce în expresia lapidară:

— Punga sau viața!

x. y.

Pânea la Iași

Din justificate motive economice, mâncăm numai pâne din făină integrală.

Făina integrală dă o pâne gustoasă, hrănitoare și de o culoare puțin închisă.

In târgul Iașului, lucrurile iau altă întorsătură. Adica, făina își schimbă natura, iar pânea devine... integral proastă.

Culoarea pânei variază după zile: când gălbuie, când verzue, când cenușie. De gust, nu mai vorbim. Destul să subliniem că a doua zi după fabricație, pânea devine inmâncabilă.

Și lucru curios e că, din punct de vedere calitativ, pânea variază dela o brutărie la alta, cu toate că se distribue aceiași făină tuturor brutăriilor.

S'ar putea întâmpla ca unii patroni brutari să nu-și cunoască îndatoririle. Și deci ar fi necesar un control atent, pentru trimiterea respectivilor la complectarea cunoștințelor.

S'ar putea însă întâmpla ca și unii morari să greșească extracția la măcinș. Ar trebui deci analizată făina cât mai des, și controlat măcinișul, pentru a se preciza ce se pune în coșul morii și ce cade în ladă. Sau dacă din greșală nu se furișează cnumite extracții în lăzi tainice.

S'a proectat traseul Pentru circulația troleibuselor la Iași

Aspecte dela ședința de Marți a Comandamentului de asanare a Iașului

Ședința de Marți seara a Comandamentului de asanare a orașului Iași a fost totodată interesantă și semnificativă.

Interesantă prin expunerile importante făcute de d-nii inginer V. Latchin noul director al Intreprinderilor Municipale (apă, canal, salubritate și ing. P. Nazarenco, directorul Uzinei locale, — expuneri în care s'a arătat amănunțit ce s'a realizat la aceste două instituții publice din Iași și s'a conturat totodată proiectele de viitor.

Semnificativă, pentru că prin acest procedeu de a înfățișa public — în fața șefilor de autorități — strădaniile și activitate celor mai importante instituții de interes general, desbaterile ședinței au căpătat o amploare ce depășea, poate, preocupările comandamentului.

In acest mod, un anumit control, sa-l etichetăm de ordin moral, este efectuat periodic în ceeace privește munca ce se depune de către salariații autorităților afectate Primăriei, în speță I.M.I.-ul și Uzina de electricitate și tramvai, și cum la asanarea Municipiului aceste instituții colaborează cu deosebita râvnă, se înțelege că activitatea lor interesează în cel mai înalt grad pe membrii Comandamentului. Așa dar au fost foarte nimerite și foarte bine venite expunerile înfățișate de d-nii ing. V. Latchin și ing. P. Nazarenco.

Realizări la I.M.I.

Să rezumăm acum expunerile conducătorilor celor două instituții.

D. ing. V. Latchin directorul I.M.I. a arătat ca de cum a fost instalat la conducerea întreprinderii a și elaborat un

M. ADMAR

(Continuare în pag. 2-a)

Cronica dramatică

Teatrul Național: „Barbă-Cot"

— — 15 tablouri de ION ILIESCU — —

Am asistat ieri seară la o nouă premieră a Teatrului Național din Iași: „Barba Cot" piesă în 15 tablouri de Ion Iliescu,

Cu această ocazie vrem să spunem puține cuvinte despre ceeace este teatrul de copii. Un gen desigur nu diticil, care pune probleme încurcate celor care îl abordează și care cere mai ales o ascuțită cunoaștere a mentalității copilului. In esență se cere teatrului pentru copii, mai mult decât oricărui altui gen dramatic o acțiune vie, trasată precis, fără sinuozități și fără subtilități care sa nu poată fi percepute de mințile micilor spectatori. Autorul trebue sa se mulțumească la „nararea" faptelor, scoțând de obicei o morala pentru copii. Alteori intervine „teoria", adică un ansamblu fericit de costume, decoruri, lumini, figurație și actori. Un gen al teatrului pentru copii abordat uneori și chiar cu succes este acela al teatrului adresat deopotrivă copiilor: prin acțiune, culoare, voiciune, cât și maturilor prin humor, simplitate sau poetizarea frustă. Exemple: „Rodia de aur", „Merele de aur" etc.

Ce se întâmplă cu „Barbă Cot". Sub pretextul unei piese pentru copii autorul cochetează cu „muzele" mature. In cadrul unui subiect de basm d. Ion Iliescu încearcă să facă poezie, să vorbească mereu în metafore, în intortocheri de stil, să fie prețios. Acolo unde d-sa încearcă așa ceva rezultatul e negativ: copiii nu pricep, iar pentru maturi poezia ține de prima tinerețe a d-lui Victor Eftimiu.

Un reproș în plus este faptul că piesa nu are o acțiune vie, ardentă, care să țina incordata atenția.

Autorul se pierde în stufișul unor dialoguri, sau monologe care face ca subiectul sa fie receptat cu greu mai ales de cei mici. Piesei îi lipsește simplitatea, prospețimea, candoarea. Și un alt reproș în plus este acela a intrebuințării vechilor mituri: farmece, vraje, taine, etc. care deșteaptă în mintea copiilor un misticism dăunător.

Dar pentru a nu găsi numai greșeli, textul are, mai ales în cea de a doua parte, momente realizate, humor, deși la drept vorbind am fi preferat să vedem o piesă mai constructivă sau instruitoare. A revenit în sarcina directorului de scenă, d. *I. R. Matache* de a articula cu vioiciune episoadele statice ale piesei. Și cu mijloace de veritabila feerie și lux de amănunte, d. I. R. Matache a oferit unul din cele mai bune spectacole ale stagiunii. Cu o imaginație bogata, d-sa a adaugat piesei elemente invioratoare (dansurile, cântecele, muzica) dându-i în același timp

PROTAGONIST

(Continuare în pag. 2-a)

Combaterea analfabetismului în lumea satelor

La Prefectura de Județ a avut loc o consfătuire a șefilor de autorități cu care prilej s'a hotărît organizarea unei acțiuni pentru combaterea analfabetismului în lumea satelor din jud. Iași.

S'a stabilit în acest scop un plan de lucru și a fost ales un comitet de coordonare.

SPORT

Când se reiau jocurile Diviziilor A și B

Campionatele regionale de hockey. — Covaci (Textila Buh.) a dispărut? Un gest care ar trebui imitat de Reg. O. S. P. Iași

Se crede că returul campionatului diviziilor A și B, va începe la 15 Februarie 1948. Dl. Șiclovan, secretarul general al FRFA, a declarat în acest senz:

„Trebue să forțăm începutul viitoarei stagiuni, chiar dacă vremea nu ne va permite și primele 2 etape nu se vor bucura de concursul timpului. Ne așteaptă un an greu, sub raport internațional. Declarația e categorică și mai ales justă.

Tache a fost pedepsit

Comisia Campionatului Național a pedepsit cu mustrare pe jucătorul Tache dela gruparea CFR Iași, pentru joc brutal și insulta adusă arbitrului. Decizia a fost dată spre publicare.

Campionatele regionale ale hockey pe ghiață

Dacă timpul va permite, campionatele regionale ale Iașului, de hockey pe ghiață se vor desfășura între 15—20 Ianuarie să se dispute jocurile pentru Campionatul Național.

Un gest care ar trebui imitat de Reg. O. S. P. Iași

Aflăm că în ședința comisiei permanente a Reg. VIII O. S. P. Ploești din 2 Dec. crt. s'a hotărît distribuirea următoarelor cupe și materiale sportive:

1. O cupă districtului de șah.
2. O cupă districtului de popice.
3. 6 tricouri districtului de volley-ball.
4. Chiloți și tricouri boxerilor ce s'au evidențiat.
5. etc. etc.

Regionala O. S. P. Iași ar trebui să imite gestul forului dela Ploești fiindcă numai prin aceste acte se poate încuraja sportul muncitoresc și răsplăti elementele meritoase.

Covaci (Textila Buh) a dispărut?

Textila Buh., vestită altă dată prin echipa sa renumită de foot-ball, este azi într'un regres vădit. Cauza nu-i greu de ghicit: Elementele cele mai bune (parte din ele profesioniste) au plecat. Printre acei care au dat bir cu fugiții trebue citat Brasoi. Ar mai trebui de amintit și de portarul Geană care se află plecat la Budapesta, unde se operează. Dar iată că eri, un corespondent ocazional din Buhuși ne relatează un amănunțit cu adevărat senzațional: Covaci, extrema dreaptă, „extrema cu ochelari" cum i se mai spune a dispărut în chip misterios. Dăm știrea cu toată rezerva.

Tache (CFR Iaș) pedepsit de C.C.N.

Comisia Campionatului Național a pedepsit cu mustrare de jucătorul Tache dela C.F.R. Iași, pentru joc brutal și insulta arbitrului.

I. ȘTIRU

Redeschiderea clinicei de boli nervoase

Clinica de boli nervoase de sub conducerea d-lui prof. dr. Balif s'a redeschis la Spitalul Sf. Spiridon în ziua de 12 Decembrie, fiind amenajată pentru primirea celor suferinzi.

Serviciul de consultații funcționează zilnic între orele 11—12 a. m.

Ecranul și oamenii lui

Copii actorilor

nu sunt nici ei scutiți de a se supune reclamei, ca și părinții lor. Sub pretextul unui film plăcut familiilor, „Film Tot Fairyland" exhibă pe Maureen O'Sullivan, Dorothy Lamour, Anu Rutheford, Jane Wyman, cu soțul ei Ronald Reagan, Edward Bergen, și copii lor.

Actrița Ceha Florence Maivy

care a regisat „Krakatit", a fost angajata să turneze „Verdict pecetluit" cu Ray Miland.

„Gemenii"

o comedie de copii găsiți în care joacă Telikovskaia, Orlova și Yudin are mare succes la New York.

David Neven

va fi „Bonnie Prince Charlie" populara figura scoțiana, după romanul lui Walter Scott.

Premiul pentru cel mai original scenariu

a fost dat la Veneția filmului sovietic „Primăvara".

Alte premii au fost luate de desenul animat ceh „Atomul la răspântie" — cel mai democrat — de regizorul Clouzet, de actrița Anna Magnani pentru interpretarea din „Oonrabila Angelina" și de filmul mexican „Perla", cea mai buna producție a unei țari mici.

Chevalier va comenta in engleza

filmul „Tăcerea e de aur". pentru țarile anglo-saxone.

„Aleia coșmarului",

se numește ultimul film al lui Tyrone Power, cu Joan Blondell.

Un titlu într'adevăr optimist!

Pentru a mări încasările

cineaștii americani au lansat o nouă „vedetă": cânele Rin Tin Tin al III-lea!

Fritz Lang a fost silit

să renunțe la turnarea vieții toreadorului Manolete, din cauza presiunii cercurilor puritane care o socoteau imorală.

Din lipsa de subiecte

Michael Curtiz a cumpărat scenariul mexican „Cealalta", cu Dolores del Rio, cu obligația pentru producatorul mexican de a distruge copia.

Intre Franța și Italia

s'a încheiat un acord conform caruia se vor schimba anual 200 de filme.

In Mexic

salariile muncitorilor din industria cinematografica a fost sporite cu 20 la suta.

Un spectator a murit de inima

vizionând la Londra un documentar în care un fakir își trecea o sabie prin corp. O sugestie pentru producatorii americani.

Olivia de Haviland joacă pe o nebună

în ultimul ei film „Văgauna șarpelui", care se petrece într'un sanatoriu.

Alexander Kordă

turnează „Soțul ideal", cu Dianu Wynard și Constance Collier, în culori.

„Am trecut prin Buchenwald"

e un documentar belgian care nu prezintă însă destul de realist și impresionant ororile din lagarul german.

Polonia

are 6000 de tehnicieni, 50 de sali și 2 studiouri.

Elia Kazan, regizorul progresist

care a realizat „Bumerang", a prelungit pe încă un an contractul cu casa Fox.

Orson Welles

va fi contele Cagliostro, Filmul se turneaza în Italia — în regia lui Gregop Ratoff — reducându-se astfel cheltuielile dela 5.000.000 la 1.400.000 dolari.

Mexicul

care produce 40 de filme anual, va desvolta mult educația prin film.

Rita Hayworth devine producatoare

asociându-se cu Beckworth Inc., pentru care va și juca în „Oman Order".

La 1 Ianuarie 1948

va începe la Globe Theatre rulează biografia lui Roosevelt, „The Roosevelt Story"

Citiți „OPINIA".

In satul model Balș

a fost sărbătoare...

— (Urmare din pag. I-a) —

mulți din împrejurimi, moșnegi, flăcăi și copii, au venit să participe la marea sărbatoare.

Toți și-au scos căciulile și au mulțumit cucernic pentru locuințele ridicate prin grija și orândia Oficiului de Reconstrucție.

La solemnitate au mai fost prezenți d-nii: inginer Anghelescu și Luță Mircea din partea O.R.M.-ului, plugarul Mihail Varzaru președintele comitetului de refacere din Balș, primarul comunei Băiceni Ioan Munteanu, etc.

Predarea caselor s'a făcut prin încheerea unor procese verbale care țin loc de titlu de proprietate.

Guvernul și-a concretizat grija pentru țărănime prin realizări durabile

Primul a luat cuvântul d-l ing. Anghelescu care a subliniat sprijinul pe care Guvernul a înțeles să-l acorde pentru plugarimea muncitoare și a aratat apoi uriașa muncă dusă de O.R.M., a cărei primă grijă este ridicarea satelor Moldovei din ruinele răsboiului, bezna și starea de mizerie în care le-a aruncat trecutul regim. După ce vorbitorul a prezentat cu date și cifre realizările obținute până acum în Iași și Moldova a urat plugarilor să folosească casele până la adânci bătrânețe și să cunoască pe viitor numai zile bune și luminoase.

Preotul Furtună, parohul satului, a insistat asupra faptului ca, timp de 25 de ani biserica din Balș a fost lăsată în ruină. Abia astăzi, odată cu darul făcut plugarilor, a fost restaurat hramul satului.

Impresionant a fost cuvântul plugarului Mihai Varzaru, care vorbind în numele plugarilor balșeni, a adus fierbinte mulțumiri Guvernului ce și-a concretizat grija pentru țărănime prin realizări durabile.

In acelaș sens au mai vorbit sătenii Ilie Grosu, D-tru Cernanteanu și directorul școlii d. Calugaru.

Am să închid ochii într'o casa pe care nici cu visul n'am visat-o...

M'am amestecat prin mulțimea adunată și am cunoscut pe D-tru Mănăstireanu. Are 75 de ani și e cel mai bătrân om din Balș.

Moș Dumitru, unchieșul satului, m'a privit cu o căutătură plină de lumină. In ochii moșneagului am citit mulțumirea. După ce a tras dintr'o țigară de mahorcă un fum gros, mi-a spus:

— Hai d'om'le. Nu-mi vine să cred. Mulțumesc tuturor celor vrednici care ne-au purtat grija. Am să închid ochii fericit, într'o casă nouă pe care, crept să-ți spun, nici cu visul n'am visat-o.

Vorbește invalidul Prodan

Intr'un grup de plugari între două vârste, îmbrăcat în sărbătoare, invalidul Dumitru Prodan a deschis cuvântul prin care arată celor ce-l ascultă, toată nădejdea pe care și-a pus-o în noile orânduiri democrate.

— Mi-aduc aminte, ne spune Prodan, că pe vremea huzurului boeresc, în preajma alegerilor, veneau dela târg agenți care ne amăgeau cu promisiuni. Agenți care ne luau măsura de căciuli și ne făceau pe hârtie proprietari de case la oraș.

S'au dus vremurile și oamenii acela.

Uite acum, intru în casa mea și nu-mi pot stăpâni inima de bucurie și de recunoștință.

Atasta zicem și noi că-i treabă de creștin

Pe Adela Botoșăneanu, văduvă de război, cu trei copii, am întâlnit-o în pragul casei. Mi-a spus că pentru dânsa este sărbătoare.

— Mult bine ne-a făcut Guvernul ista. Ni-a dat mâncare, ni-a dat haine, ni-a dat cantine pentru plozi și acum ne dă și case. Atasta zicem și noi că-i treabă de creștin. Ajutor adevarat.

Ci-a stricat Antonescu și cu netrebnicii lui, nu i-ar mai rabda pamântul acolo unde zac acum, ne-a făcut din nou conducătorii de astazi.

Alminteri, am fi murit în bordee ca pe vremea robilor.

Intoarcerea

Bucuria este generală și Intregul sat trăiește marea sărbătoare.

Harnicii plugari din Balș au fost reduți vieții și muncii.

Intoarcerea...

Umbrele serii încep să coboare peste liniștea și imensitatea câmpului.

Ducem cu noi, în suflete, sănătatea pământului depe ogoarele nesfârșite și gândurile curate ale țăranilor cuminți, a căror case năruite de urgia războiului, s'au refăcut mai mândre de cum au fost...

M. NANU

AZI

Joi 18 Decembrie 1947

Ort. Sebastian și Zoe
Cat. Sf. Grațianu
Ebr. 5 Tevet 5708

Farmaciile de serviciu

Farmacia Dr. C. Ichim str. Păcurari
Farmacia Flora str. Victor Piace
Farmacia Coroiu str. Nicolina
Farmacia Dr. Șlepoiu str. Cest. Negri

PROCUROR DE SERVICIU
D. G. M. Pârlea str. Vânatori Nr. 11

Activitatea Partidului Național Popular

Zilele trecute, a avut loc ședința secției femenine unde a conferențiat d-na Elena Pop, pespre „Capitalul" lui Karl Marx.

Dupa conferință a urmat o clacă, unde s'au confecționat jucării pentru pomul de Crăciun.

Din partea secției femenine un grup de d-re și doamne au mers cu colecta prin oraș pentru CNC.

Marți la ora 6,30 a avut loc conferința d-lui Prof. P. Botezatu despre „Principiile socialismului".

Joi la ora 19, a avut loc ședința plenară a tineretului universitar.

A prezidat dl. Aurel I. Loghin, președintele tineretului.

Dl. I. Tiba student în litere a făcut cronica evenimentelor.

A urmat apoi conferința d-lui prof. universitar. Iar Mihaescu despre „Luptele sociale la Români".

S'a proectat traseul pentru circulația troleibuselor la Iași

— (Urmare din pag. I-a) —

plan de lucru. Un plan minimal, realizabil într'o scurtă perioadă de timp, și care a fost desăvârșit cu concursul neprecupețit a d-lui primar A. Paluga.

Saptamâna trecută s'au cumpărat 8 cai, care vor fi folosiți la tracțiunea carelor de gunoi. De unde înainte cu două luni nici un camion nu era utilizat la încărcarea gunoaelor, astăzi sunt folosite cinci camioane în acest scop.

Până acum două luni erau în serviciul Salubrității 34 podari. Astăzi sunt 85. Cei neapți, slabi și neînvesmântați au fost înlocuiți cu oameni valizi. S'au confecționat un numar de lăzi pentru depozitarea gunoaielor și s'au comandat un numar de 60 capace pentru astupat canalele.

Proiecte de viitor

Ca proiecte de viitor s'a programat angajarea unui număr de podari, pentru a se completa 100 oameni; construirea — pe sectoare — a câte unui crematoriu de ars gunoaiele (după modelul celui din cartierul Pacurari care este foarte bun). Incă înainte de sărbătorile Crăciunului se va construi unul în Piața Halei.

Din raportul d-lui ing. Nazarenco desprindem: La Uzina de tramvai s'a revizuit un grup electrogen de 1000 HP. S'a construit în curtea Uzinei de tramvai un strung pentru confecționat piese necesare vagoanelor de tramvai, — piese care până în prezent se lucrau la Școala Industrială de băieți.

Cât privește iluminatul public s'a dat o atenție deosebită rețelelor periferice. S'a consolidat rețeaua electrica în cartierul Abineț în Șoseaua Nicolina și în cartierul 7 Oameni (Abator). S'a programat refacerea rețelei în cartierele Canta și Bogdan. S'au schimbat o serie de transformatoare care nu funcționau normal.

Referitor la problema circulației tramvaielor, — situația nu se poate ameliora atât de curând. Actualmente circula în oraș 21 vagoane și pentru ca situația sa se schimbe radical ar fi necesar introducerea unor vagoane noui. Cele existente au o uzură peste termen. Materialul cu care se repara acum motoarele nu este de calitate buna. Se lucreaza cu materialul existent care nu este suficient de eficace. Dl. ing. Nazarenco anunță ca în lunile Ianuarie și Februarie circulația tramvaelor va fi și mai anevoioasa, din pricini bine cunoscute, provocate de intemperii.

Introducerea troleibuselor la Iași

Soluția fericită ar fi introducerea troleibuselor la Iași. Și în planul de import pe anul 1948 s'au prevazut aducerea unui numar de troleibuse pentru transportul în comun în orașul nostru. După calculele facute, reese că cheltuiala cu întreținerea unui troleibus costa 26 lei pentru metru liniar, cu tramvaiul 43 lei și cu autobuzul 33 lei. Deci cea mai ieftena întreținere o necesita troleibusul.

Dl. ing. Nazarenco a și proectat un traseu — pentru un început — pe care sa circule linia de troleibus: Piața Unirii-Ștefan cel Mare-C. A. Rosetti-St. Lazar-Pd. Roș.

Dupa cum aratam, dacă se va aproba aducerea acestor vehicule, situația transportului în comun va fi cu totul alta.

*

Ședința de Sâmbătă s'a încheiat dupa ce dl. general V. Ignat a elogiat calduros pe toți aceia care contribuie la opera de asanare a Iașului.

Cel mai elegant cinematograf Phoenix

Noi dispoziții privind preschimbarea cartelelor pt. studenți

In vederea preschimbarei carteleior pe primul trimestru a anului 1948, toți studenții care nu i-au masa la cantinele studențești, vor depune cartelele de alimente la Cercul Profesional pe facultate, urmând a fi preschimbate la Primaria Municipiului Iași, după vacanța conform tabelelor înaintate pe baza carnetului de membru U. N. S. R.

Studenții care i-au masa la cantine nu vor putea ridica cartelele de alimente, urmând ca toate cantinele studențești sa preschimbe cartelele în colectiv.

Fac excepție studenții localnici care vor putea ridica cartelele de alimente de la cantine pe bază de legitimații și semnând de primire.

Studenții care din diferite motive nu posedă încă astfel de cartele se vor înscrie în tabelele speciale la cercurile profesionale pe facultați.

Teatrul Național: „Barbă-Cot"

(Urmare din pag. I-a)

un film trepidant, având marele merit de a transforma textul greoi într'un spectacol mai mult decât realizat, un început fericit pe care am dori să-l vedem realizat în piese de conținut.

Am avut impresia că dela d. *St. Dăncinescu* a pornit aerul de melancolizare al piesei. D-sa, un actor desăvârșit, l-a luat în serios pe „Barba-Cot". L-a tratat ca atare, cu tânguieli bătrânești, cu lacrimi, cu melancolie de batrânețe, făcându-ne să fim oarecum derutați în fața imaginei noi oferite de un „Barba-Cot" pe care ne așteptam să-l vedem ghiduș, vioi, zburdalnic și foarte ... trist cu adevarat. Dl. ...nescu l-a luat prea dramatic pe „Barbă-Cot", și o sa ni se spue că poate din cauza textului, dar noi l-am vazut pe d-sa într'un rol de câteva cuvinte în „Mușcata din fereastra", rol pe care a știut să-l umple de humor. Dl. Dăncinescu, ramâne însa poate singurul actor al „amanuntului" al studierii perfecte a rolului la noi.

Prea melancolice și domnițele, d-nele *Virginica Bălănescu* și *Zoe Caraman-Dracu*. Prințesele ar fi trebuit să fie pline de tinerețe, de voiciune, iar în scenele de vraja, d-lor nu au avut nici pe departe vigoare necesarepentru a rupe în fiecare noapte o pereche conduri.

Prea e feminizat, palid și stranin, d. *I. Schimbinski* în rolul unui Fat-Frumos, devenit limfatic.

D. C. Suva a fost „împăratul" perfect ca joc și statura, pe care îl cunoaștem din copilarie, rămânând cel mai perfect interpret al pieselor pentru copii.

Atmosfera a fost încărcată (nu de „Barbă Cot" cum era natural) ci de cuplul celor doi comici: Tuța *Remus Ionașcu* și *Buștean* Mihai Grosariu. D. Remus Ionașcu un admirabil creator de tipuri a avut un humor direct și o mimică perfecta reușind sa compue un adevarat erou bufon de basm. D. M. Grosariu mai șarjat (poate era necesar într'o piesa de copii) a avut momente fericite. In roluri episodice au aparut d-nii: *Anton Dumitrescu* și *Puiu Simionescu*.

In fine trebue să notăm cu deosebita satisfacție și cu sinceră admirație decorurile d-lui *Mircea Matcahoji* debutant în respectivul gen. Ar fi meritat să fie aplaudate realizarile d-sale, începând cu cortina de o inspirație și o imaginație deosebită. D. Matcahoji, are o imaginație puternica, linie, culoare, perspectivă și mai ales știe să deseneze, calitați esențiale unui pictor scenograf. Dela plecarea d-lui Th. Kiriakoff decorurile d-lui Matcahoji ne-au reamintit realizari de odinioară. Este aceasta satisfacția cronicarului de a putea înregistra primele succese ale unor debutanți. Dar d. Matcahoji nu mai este debutant și am vrea sa-l vedem mai departe acolo unde îl situează talentul d-sale. Și este desigur un merit deosebit pentru profesorii și îndrumatorii săi.

Tot dintre „accesorii" a făcut parte muzica special compusă de d. prof. *George Pascu* (care a dirijat și orchestra) fericit inspirată și care a subliniat cu o perfectă concordanța evenimentele scenice cu gratie, humor sau dramatism.

Pline de gingășie și grațioase dansurile copiilor de la orfelinatul O.S.E. subt conducerea desavârșită și viziunea coreografica a d-nei prof. *Bancea* remarcându-se prin humorul său „dansul piticilor". Cuvinte speciale pentru lumina și regie.

Un spectacol pe care îl recomandam pentru realizarea sa care ține mai ales de partea scenografica și regisorală.

Complect renovat
Cea mai călduroasă și bine încălzită sală din Iași

INFORMAȚIUNI

— INSPECTAREA PLĂȘILOR DIN JUDEȚ. D-nii sub prefect de județ Ion Prică și Vasile Condrea, directorul Oficiului județean insoțiți de reprezentanții Camerei de Agricultură și Federala-Iași, au făcut o serie de inspecții în toate Plășile Județului.

Cu acest prilej d-lor au dat instrucțiuni în ce privește refacerea județului, colectările de porumb și lână, scoaterea și transportul sfeclei de zahăr, aprovizionarea școlilor cu lemne de foc, etc.

D-nii subprefect Prică și V. Condrea s'au mai interesat la fața locului de situația însămânțărilor de toamnă și de problemele sanitare.

— COMISIA MEDICALĂ A REGIUNEI IV-a MILITARĂ. Prin decizia Ministerului Apărării Naționale, următorii fac parte din comisia medicală mixtă a regiunii IV-a militare Iași:

Președinte: medic colonel doctor Alexandrescu Eugen, membrii: locot.-colonel dr. Ristea Marin, locot.-colonel dr. Iliescu Petru. Membrii civili ai comisiunii sunt: dr. Toma Aurel, dr. Urbanovici V. Supleanți: medic colonel dr. Adrian Aurel, dr. Vasilescu și dr. Spânu Ion.

— CONFERINȚĂ. In cadrul studiilor de specializare ale Institutului pentru Știința și Tehnică organizat de Politehnica „Gh. Asachi" și Cercul Regional A G I R Iași, va conferența la secțiunea Electrotehnică și Energie, în ziua de Joi 18 Dec. 1947, la ora 6 și jum. seara în Amf. P 6, d. prof. ing. C. Parteni, despre: „Producerea curentului continuu de înaltă tensiune".

D-nii ingineri și absolvenți universitari înscriși și cei ce nu s'au înscris încă la Institut, sunt rugați a participa.

— DECIZIE. Prin decizie ministerială, următorilor notari din județul Iași, li s'a prelungit stagiul de înaintare cu încă un an, în clasa de salarizare actuală a notarilor stagiari, deoarece au dat dovada de lipsă de conștiinciozitate sau randament scăzut:

Atomei Gh., Ichim Mihai, Bără Costică, Smercinschi V., Caruceru D-tru și Zaharia Dumitru.

— DETAȘARE. D-l Dr. V. Pavenschi, medic secundar cu concurs a fost detașat dela Spitalul Manta Roșie la spitalul Socola.

— VERIFICAREA PERMISILOR DE CIRCULAȚIE. Cu începere dela 10 Decembrie 1947, la Chestura Poliției Iași, Biroul Circulației, s'a început verificarea permiselor de conducere pentru automobile pe anul 1947.

Toți posesorii de permise de acest fel, sunt obligați a se prezenta pentru verificare până la data de 22 Decembrie 1947. Cei ce nu se vor prezenta până la data de mai sus, carnetele vor fi anulate.

Primăria Municipiului Iași

Oficiul Economic

Comunicat

Primăria Municipiului Iași face cunoscut următoarele:

Preschimbarea cartelelor de alimente pe trimestrul Ianuarie 1938 se va face începând din ziua de 17 Decembrie 1947 și are termen de închidere în ziua de 24 Decembrie 1947, orele 20.

Operațiunea se face astfel:

— Pentru salariații și membrii lor de familie prin întreprinderea de unde primesc salariu:

— Pensionarii I. O. V. R., prin biroul I. O. V. R. al Primăriei Municipiului Iași;

— Restul populației nesalariate, pensionarii precum și studenții care nu locuiesc în cămine, prin brutăriile respective.

În acest scop instituțiile vor prezenta la Oficiul Economic Municipal o adresă în care va specifica numărul de cartele solicitate.

Adresa va fi semnată de șeful instituției și vizat de Comitetul de fabrică sau sindical.

Se atrage atențiunea că acolo unde unul din soți sau alt membru de familie este salariat, cartela o va primi dela instituția unde prestează efectiv serviciul.

Eliberarea cartelelor se va face de instituții și întreprinderi în baza cartelei vechi și a cărții de imobil, pe care la eliberarea cartelei se va aplica o viză pe coperta din față. In viză se va specifica numărul și tipul cartelelor eliberate și va purta semnătura și ștampila instituției sau întreprinderii. Această viză se va face de către fiecare instituție sau întreprindere și brutărie care eliberează cartele.

Spre exemplificare dăm mai jos un caz:

In cartea de imobil a d-lui Ion Vasilescu sunt prevăzuți:

Ion Vasilescu funcționar Prefectura Județului Iași; Elena Vasilescu, soție, funcționară Primaria Iași; Maria Vasilescu, fiică, funcționară C.A.P.S.; Ion Ionescu, chiriaș nesalariat; Aurica Nicolau, chiriașă nesalariată.

Această carte de imobil se va prezenta:

1. La Prefectura Județului Iași de unde va primi cartelă Ion Vasilescu.

2. La Primăria Municipiului Iași, unde va primi cartelă Elena Vasilescu.

3. La C.A.P.S', de unde va primi cartelă Maria Vasilescu și

4. La brutăria respectivă de unde vor primi cartelele Ion Ionescu și Aurica Nicolau.

Fiecare instituție inclusiv brutăria va aplica viza prevăzută mai sus specificând numărul și tipul cartelelor eliberate de fiecare.

După distribuire, instituțiile vor prezenta spre justificare la Primaria Iași tabele nominale cu următoarele rubrici:

Nr. crt., numele și prenumele, tipul și seria cărteiei eliberate și semnătura de primire.

Pentru restul populației nesalariate, pensionari și studenți care nu locuiesc în cămin, se păstrează aceleași norme, adică se va prezenta la brutărie cartea de imobil însoțită de actele de identitate care au servit la completarea cărții de imobil.

Pentru ordonanțele cu hrana în bani pe lângă cartea de imobil se va prezenta și adeverința dela unitate prin care să se constate că este cu hrana în bani.

Femeile gravide vor prezenta adeverințele dela medicul legal, iar organul eliberator va viza pe verso talonului nouiei cartele data până când este valabilă cartela.

La preschimbare populația va prezenta numai talonul (mijlocul cartelei) reținându-și toate bonurile valabile până la sfârșitul lunei Decemvrie 1947.

Acei ce au pierdut cartela de alimente pe luna Decemvrie 1947 vor putea primi cartela pe Ianuarie 1948 numai prezentând dovada publicării pierderii în Monitorul Oficial.

Se atrage atențiunea că persoanele ce vor pierde cartele primite pe trimestrul Ianuarie 1948 nu vor putea primi altele până la 1 Aprilie 1948.

Primar ANTON PALUGA

Directorul Of. Economic
Const. Raducanu

Incepând de Vineri 19 Decembrie 1947

Cinema PHOENIX

Prezintă cea mai grandioasă realizare a studiourilor MOS-Film 1947

GLINKA

O capodoperă muzicală a studiourilor Sovietice

PESTE CÂTEVA ZILE cel mai elegant local de cinematograf

PHOENIX

Complect renovat cu aparatură excelentă, instalație de calorifer bine pusă la punct și filme superbe

PHOENIX

Mișcare în personalul administrativ al Universității

Următorul personal administrativ, tehnic și de serviciu de la Universitatea „Cuza Voda"-Iași se repune în funcțiile avute și se licențiază pe data pensionării pentru a-și valorifica dreptul la pensie:

Dunea Maria arhivar principal Rectorat, Suharovschi Eugenia registratura Rectorat.

Fac. de Științe

Macarovici Pașunia, șef de birou, Dumitru Matei șef atelier de reparat instrumente, Anichitoaie C. laborant șef inv. sup, Caspic Alex. laborant șef inv. sup. Laboratorul de fiziologie animală, Cezar Ocheană, laborant șef, inv. sup, Toma Nicolaie, laborant șef inv. sup, Laboratorul Mineralogie, Nichitoaia Ion, laborant șef, inv. sup, Laboratorul de fiziologie, Tescu Const. portar Decanat, Vasiliu Ion, laborant șef, inv. sup. Laboratorul de chimie av.-organică.

Fac. de Medicină

Ștefănin Alex. curier Decanat, Vasiliu Nicolaie laborant inv. sup.

INȘTIINȚARE

Din cauza unui defect pe conducta de aducțiune apa se va distribui în zilele de 17, 18 și 19 între orele 7 și 9.

DIRECȚIUNEA

Aparatură excelentă la **Phoenix**

SÂMBATA LA CAPITOL o premiera de zile mari

România

Un film documentar de înaltă ținută artistică, regisat de talentatul cineast sovietic BELEAEV și vorbit în limba română.

O capo d'operă a genului în care sbuciumul și năzuințele unui popor se împletesc, în imagini vii și pasionante

Intensificarea judecării apelurilor fiscale

In programul de lucru pe luna Decembrie 1947, printre altele, Ministerul de Finanțe a pus în vedere Ad-ției Financiare să continuie cu deosebită stăruință lucrările pentru stabilirea debitelor din impozitul elementar, adițional și impozitul special asupra veniturilor din proprietățile clădite și totodată să termine cu judecarea apelurilor pentru a face disponibile organele fiscale dupa 1 Ianuarie 1948 și pentru a da posibilitatea serviciilor de urmărire să încaseze debitele definitive.

In acelaș scop, vor trebui respectate dispozițiunile, ca motivarea deciziilor recurate să se facă pe măsura introducerii recursurilor prin organele special desemnate.

Până la 31 Decembrie 1947, vor fi redactate și înaintate instanțelor în drept toate deciziile Comisiunilor de Apel atacate cu recurs până la 25 Decembrie 1947.

JUDICIARE

Parchetul local a trimis în judecată pentru cumul de tâlhării și furt pe membrii unei temute bande care a operat în județul Iași

Parchetul local a cercetat un voluminos dosar înaintat de postul de jandarmi Lețcani Iași, dosar privitor pe Vasile Zota, Ch. Baisan, Gh. Capriță și Fadi Parman.

Din procesul verbal încheiat de postul de jandarmi respectiv reese că susnumiții s'au dedat la cumul de tâlhării și furturi.

Iată ce a stabilit ancheta: V. Zota dimpreună cu Fadi Parman, Gh. Baisan și Gh. Capriță constituiți în banda au săvârșit un atac la cârciumarul Petre Cabalau din comuna Horlești (Iași).

Ei au venit înarmați și imobilizând pe cârciumar, i-au furat dintr'o casetă o importantă sumă de bani, 10 metri pânză, 60 kg. făina de grâu, 10 kgr. cânepă, 6 mii țigări, un inel de aur, una tava de argint. Lucrurile făcute balot au fost transportate în curte unde aștepta o căruță, în care s'a încadrat.

Au venit cu toții la Iași și au vândut lucrurile la diferiți negustori încă neidentificați.

Aceiași răufăcători au descins peste câteva săptămâni în comuna Țiganași la învățatorul Vasile Gherman și folosind același procedeu de intimidare, au adunat în bocele haine, aibituri, lingerie, după care au venit la Iași și le-au vândut unor comercianți inca neindentificați.

Acum două săptămâni, banda a săvârșit a treia ispravă de acest gen. S'au introdus în gospodaria lui Anton Andrieș și au sustras lucruri casnice și îmbrăcăminte de prețioasă valoare.

Din toți componenții bandei numai Vasile Zota a fost prins și înaintat Parchetului Iași cu acte dresate. Ceilalți sunt dispăruți.

Dl. prim-procuror a deschis acțiune publica împotriva tuturor, trimițându-i în judecată pentru cumul de tâlhărie și furt. Zota va mai fi cercetat pentru furturile comise în trenuri la diferiți călători.

Parchetul a mai dispus să se întreprindă cercetari pentru aflarea tăinuitorilor și complicilor acestei temute bande. Dosarul a fost înaintat unui Cabinet de Instrucție.

Infractor la legea sabotajului

Parchetul a înaintat instanței de sabotaj dosarul privitor pe Mihai Firu din comuna Popești jud. Iași, care vindea carne de vita fără a poseda firma de măcelărie înscrisa la Camera de Comerț și nici nu poseda autorizațiune de tăiere.

Isprava unui șofer

S'a deschis rechizitoriu public împotriva șoferului Ilie Alexandru din București str. Drumul Serii 46.

Acesta fiind delegat de firma Ion C. Decuseară din Capitala sa lucreze la antrepriza C. Ochinciuc din Iași, a disparut din serviciu, însușindu-și diferite piese de mașina dela firma Ochinciuc.

SE CAUTA

zilnic funcționari și funcționare. Deci atat Dvs. cât și copii Dvs., pot învata în foarte scurt timp și convenabil fie DACTILOGRAFIA (mașina de scris), fie STENOGRAFIA, CONTABILITATEA CORESPONDENȚA, LUCRARI DE BIROU sau LIMBI STRAINE, ca Engleza, Rusa, Franceza, Germana.

Se eliberează DIPLOMA.

Se scrie, se copiaza și se TRADUCE orice acte, corespondența, literatura, etc. în și din toate limbile.

Se multiplica CURSURI pentru d-nii STUDENȚI în ori câte exemplare la o mașina speciala de multiplicat.

Inscrierea la orice oră din zi la: ȘCOALA DE STENODACTILOGRAFIE din strada MUZELOR Nr. 9 (vis-a-vis de Liceul Oltea Doamna).

PIERDUT buletinul populație și carnet U. T. M. pe numele Popovici Victor strada Silvestru 32. Le declar nule.

PIERDUT buletinul populației pe numele Sin Sura Haim, îl declar nul.

Urgentarea plății pensiilor

Ad-ția Financiară a primit dispozițiuni pentru plata în întregime a pensiilor recalculate și a restanțelor dela 15 August 1947.

Pentru urgentarea acestor operațiuni cere răpede extrem de mult timp și având în vedere că și numarul pensionarilor este foarte mare în Iași, d. Grigore Meiinte, șeful secretariatului Ad ței Financiare a luat masurile necesare pentruca aceste lucrari să fie terminate în cel mai scurt timp posibil.

S'au format câteva echipe speciale, cu funcționari dela alte servicii, care vor lucra la recalcularea, întocmirea și vizarea livretelor de pensii.

Aceleași norme de organizare s'au dat și caseriilor percepțiilor, pentru rapiditatea plăților, astfel ca în maximum trei zile toți pensionarii din Iași să-și obțina drepturile.

Descoperirea unui cadavru

O lugubră descoperire a fost facuta în cursul nopții trecute în localitate. de către doi cetateni. Este vorba despre un cadavru găsit în dreptul garii Socola. Iata cum s'au petrecut lucrurile.

Ceferiștii Mihai Zamfir și Ion Alupoaei domiciliați în cartierul Țuțora, au relatat poliției ca în timp ce se îndreptau eri noapte spre casa, la 500 metri înaintea stației Socola s'au împiedicat de ceva, care nu putea fi deosebit din cauza întunericului. Cercetând cu atenție și-au dat seama ca este vorba despre un cadavru.

Ingroziți au anunțat jandarmii CFR care au întreprins imediat cercetari. Din investigațiile făcute și din actele gasite asupra cadavrului, s'a stabilit ca aparține lui Anton Boeru originar din comuna Faleşti jud. Suceava în etate de 47 ani.

Intrucât se face că moartea se datorește mizeriei, neiind banueli de crimă sau sinucidere, s'a cerut autorizația parchetului pentru transportarea cadavrului la morgă.

Vânzători de ziare

Se angajează în condițiuni avantajoase

Doritorii se vor adresa la Oficiul de Difuzare.

Filme superbe la Phoenix

DOCTOR

S. A. DAVID

Boli interne

și de copii, boli de femei

Venerice, Sifilis

Blenoragia, vindecă radical în 9 ore (Penicilina)

Iași, str. Costache Negri 1 (colț Elena Doamna)

Cons. 8—12 dim. și 2—9 seara

ULTIMA ORA

Anglia, — o marionetă a trusturilor americane

Declarația partidului comunist britanic

LONDRA 18. — Partidul Comunist Britanic a dat o declarație prin care critică violent politica actualului guvern și se ridică împotriva încercărilor de a scobori și mai mult standardul de viață al poporului muncitor.

Comitetul Executiv al partidului cere urcarea salariilor unor categorii de muncitori și se pronunță răspicat pentru unitate cu forțele de stânga laburiste împotriva dreptei laburiste, trădătoare.

După ce indică aceste metode ca singurele care ar putea soluționa actuala criză economică, comunicatul arată că evoluția crizei se datorește în primul rând faptului că Marea Britanie a devenit o marionetă a politicei trusturilor americane și s'a rupt de Europa.

A. Pollit, secretarul Partidului Comunist Englez califică acest drum o „politică de sinucidere".

Acord anglo-american privitor la cheltuelile de reparație

LONDRA 18. — Eri la Washington sa semnat un acord între Statele Unite și Marea Britanie, prin care Anglia s'a obligat să transfere 170.000.000 dolari pentru cheltuelile autorităților de ocupație din zona unită occidentală a Germaniei.

America va contribui la cheltueli cu trei pătrimi din total; în schimb Statele Unite au controlul întregului inport, export și al finanțelor din zona mixtă.

Anglia pierde astfel o poziție serioasă.

Dl. Bevin face astăzi declarații

BERLIN 18—D. Bevin va face azi în Camera Comunelor un raport asupra Conferinței Miniștrilor de externe și cauzelor care au dus la suspendarea ei.

GAZUL METAN

BUCUREȘTI 18. — In Capitală a început să vie gaz metan pe conducta Agnita Botorca, montată voluntar și gratuit de brigada „Gh. Gheorghiu-Dej" a organizației Uniunea Tineretului Muncitoresc.

Poșta transmite colete pentru Germania

Se aduce la cunoștința celor interesați că la serviciul de coletărie al poștei din localitate se primesc pachete pentru Germania, care nu trebuie însă să depășească greutatea de 10 Kg. Coletele sunt expediate via Ungaria și Austria.

Afară de taxele legale socotite pentru transportul din interiorul țării, se mai percep pentru aceste colete următoarele taxe:

Pentru 1 kg: 1 franc și 20 centime, 3 kg: 1 franc și 60 centime, 5 kg: 2 franci și 10 kg; 4 franci.

Francul aur este socotit la 51 lei.

Mareșalul Tito

vorbește astăzi poporului român la un mare meeting în București

BUCUREȘTI 18. — In Capitală va avea loc azi un mare meeting prezidat de dl. dr. Petru Groza în cursul căruia vor lua cuvântul înaltul oaspete al poporului român, conducătorul popoarelor jugoslave, mareșalul erou Iosif Broz Tito și dl. Gh. Gheorghiu Dej, ministrul Industriei și Comerțului și secretar general al P. C. R.-ului.

Se vor arăta cu acest prilej necesitatea unei colaborări frățești între popoarele celor două țări în vederea propășirii lor economice, progresului cultural și întăririi păcii în acest sector.

Cu această ocazie cetățenii Capitalei vor putea lua cunoștință de marile rezultate obținute de popoarele vecine în munca de reconstrucție a patriei lor, datorită faptului că puterea se află în mâinele poporului și resursele cele mai importante ale producției sunt în mâna ucrătorilor și nu a exploatatorilor.

Miniștri decorați

BUCUREȘTI 18. — S'a conferit doamnei Ana Pauker, ministrul de Externe, decorația Coroana României în gradul de mare cruce. Cu același ordin a fost decorat și dl. Vasile Luca, ministrul Finanțelor, pentru importantele servicii pe care le-a adus statului și poporul român.

Dl. Ioan Vințe, ministrul plenipotențiar al României la Budapesta, a fost decorat deasemeni cu Coroana României în gradul de Comandor pentru faptul că a reușit să strângă relațiile prietenești dintre cele două popoare vecine.

COMBATEREA clandestinismului postal

Ministerul de Interne a dat un ordin circular organelor de poliție și jandarmerie să dea întregul lor sprijin organelor P. T. T. în acțiunea de combatere a traficanților de poștă clandestină.

Orice expediere de bani, colete sau scrisori trebuie efectuată numai prin intermediul poștei.

Amânarea instalării Mitropolitului Moldovei

Festivitățile înscăunării I. P. S. S. Justinian, ca mitropolit al Moldovei care urmau să aibe loc Duminică, se amână pentru o dată ce se va anunța ulterior.

Un nou tip de țigări

Confecționarea țigării „Proletar"

BUCUREȘTI 18. — Se lucrează la un tip unic de țigare în ceeace privește grosimea și lungimea. Toate țigările vor avea lungimea de 7 cm. și diametrul de 8 mm.

In plus, pe viitor, țigările nu vor mai fi ca azi turtite, ci vor avea forma rotundă, cilindrică.

Astfel, își vor schimba forma, țigările: Tomis, Mihai, București, Carpați și Regale roșii.

In ceeace privește ambalajul, el va fi făcut exclusiv la mașini, așa încât va fi mai aspectuos. Unele țigări vor fi ambalate în staniol și celofan.

Inscripțiile de pe pachete ca și de pe țigări vor fi deasemeni schimbate.

Din cauza stocurilor existente de foiță îngustă, formatul țigării „Naționale" va fi schimbat mai târziu.

Inainte de Crăciun, se vor pune în vânzare noile țigări Carpați.

Țigarea „Proletar"

CAM-ul a dat în studiu și fabricarea unei țigarete cu numele de „Proletar".

Ea va fi lungă de 7 cm. și groasă de 8 mm. Învelită în foiță albă, va avea un tutun apropiat de gustul țigărilor Mărășești.

Arestarea unui colaborator al lui De Gaulle

PARIS 18 — „Telepress" transmite:

Colonelul Cominetti, șeful organizației gauliste RPF (Regruparea poporului francez) din regiunea Gironde, a fost arestat la Bordeaux sub acuzația că a predat Gestapoului 14 parașutiști englezi cu prețul de 50.000 franci pentru fiecare.

Membru important în poliția secretă a lui de Gaulle în timpul războiului, col. Cominetti, care poza în erou al rezistenței, a denunțat germanilor pe mulți oameni din maquis iar mai târziu i s'a încredințat legătura între gaulliști și Spania franchistă.

Astăzi, colonelul Cominetti este proprietarul celui mai mare teatru din Bordeaux, cumpărat cu banii pe care i-a adunat în timpul ocupației vânzând cea mai mare parte din mărfurile aruncate cu parașuta de aviația britanică și de aviatorii Franței Libere, pentru mișcarea de rezistență.

Tratatul cu Austria

LONDRA 18. — Adjuncții miniștrilor de externe s'au întrunit azi pentru a studia anumite aspecte ale tratatului cu Austria. Ei își vor reia activitatea după sărbători.

Cel mai elegant cinematograf Phoenix

Verificarea situației salariaților comprimați

Comunicatul Ministerului Muncii

BUCUREȘTI 18. — Comisia Centrală de plasare a forțelor de muncă din Ministerul Muncii, Asistenței și Asigurărilor Sociale, a dat următorul comunicat:

Se aduce la cunoștința întreprinderilor de orice fel din întreaga țară, că sunt obligate ca până la 15 Ianuarie 1948, să trimită acestei comisii tablouri cu situația comprimaților, cuprinzând următoarele date:

1. Numele și pronumele — funcția — dacă a fost plasat și unde, dacă a fost reprimit și ce drepturi bănești a primit.

2. La fel tablouri nominale cu toți salariații plasați de Comisia centrală sau Comisiile județene, cu funcția respectivă, cu specificarea dacă a fost comprimat sau nu și de unde, precum și ce cheltueli a avut cu primirea lor.

3. Un tablou care să cuprinda numeric pe cei angajați de întreprinderi dela 12 Iulie 1947 și care au aprobarea Comisiei Centrale de Plasare.

Simplificarea administrativă și înlăturarea birocratismului

BUCUREȘTI 18. — Forurile competente pregătesc mijloacele pentru reducerea lucrărilor administrative.

Se preconizează sistemul pentru simplificarea radicală a birocratismului, în sensul ca circuitul unor lucrări prin toate serviciile unui instituit, să nu depășească cel mult cinci zile. In felul acesta se asigură o altă cadență în ritmul lucrărilor și ca atare un randament sporit. Este probabil ca după experiențele realizate pe plan restrâns, să se adopte în mod general acest sistem, întemeiat pe principii științifice.

Informații

— Oficiul economic al Primăriei aduce la cunoștință că brutăriile vor elibera și cartelele I.O.V.R-iștilor, aceștia prezentând la schimb vechile cartele purtând viza Primăriei.

— Secția universitară ARLUS anunță ca Vineri 19 Decembrie la orele 18 va avea loc conferința *d-lui prof. Alex. Obreja* despre:

„GEOGRAFIA ECONOMICĂ A UNIUNII SOVIETICE" în sala ARLUS.

— Institutul meteorologic din Iași anunță că temperatura minimă din cursul nopții a fost de minus 10 grade.

PARIS 18. — Congresul Național al S. F. I. O. (Partidul Socialist) a hotărît să meargă alaturi de elementele de dreapta moderate în vederea alcătuirii unei forțe a treia, care să lupte împotriva comuniștilor.

Grevele au reizbucnit în Italia

ROMA 18. — Eri au izbucnit noi greve la Florența și în mai multe orașe de pe coasta Adriaticei.

Grevele din Sud iau amploare. La Palermo s'a declarat eri grevă generală.

•

BELGRAD 18. — Cel de al 3-elea număr al organului comunist „Pentru o pace trainică, pentru o democrație a popoarelor" arată în editorialul său intitulat „Forțele taberei democratice cresc și se întăresc", că lupta puternică a muncitorilor din Franța și Italia au demascat politica lui Schuman și de Gasperi, — agenți ai imperialismului american, care se lasă mituiți de ceeace ei numesc „ajutor interimar".

Prin lupta dusă de forțele democratice s'a răsfirat o primă victorie, celelalte vor veni.

Impotriva amestecului american

LONDRA 18. — Deputații comuniști italieni au atacat eri violent în Adunarea Constituantă declarația președintelui Truman prin care acesta condiționează ajutorul său de intervenția în afacerile interne ale Italiei.

Filme superbe la Phoenix

ORA 12

Camera a votat modificarea codului penal

BUCUREȘTI 18—Adunarea Deputaților a votat eri modificările aduse codului penal.

Se introduce astfel un articol privitor la crima de înaltă trădare conform legii No. 38 din 1941.

Printre pedepsele de drept comun este trecută și pedeapsa rasistă conform Statului Naționalităților.

Se prevede satisfacerea îndatoririlor de război conform articolului 5 al tratatului de pace. Noul cod prevede deasemeni pedepsirea faptelor socialmente periculoase, chiar când nu există o lege în acest sens pe baza căreia să se poată da o sentință de pedepsire.

Delictele de delapidare, mituire, atentat și piraterie vor fi aspru pedepsite.

***

BUCUREȘTI 18. — Se anunță imediata modificare a legii pensiilor avocaților, într'un spirit nou democrat și progresist.

Repartizarea justă a impozitelor

BUCUREȘTI 18. — Comisia pentru stabilizarea monetară studiază acum posibilitățile reale de contribuție către Stat ale diverselor categorii de cetățeni în vederea unei repartizări juste a impozitelor.

Sticlă pentru Iași

BUCUREȘTI 18. — In vederea reconstrucției orașului și județului Iași, s'au expediat spre Capitala Moldovei o cantitate de 10 vagoane sticlă.

Descoperirea unor zăcăminte de cărbune

BUCUREȘTI 18. — Pe valea Jiului în regiunea Uricani (lângă Lupeni) au fost descoperite importante zăcăminte carbonifere.

Până în prezent s'au scos 300 tone de cărbune. Se crede că în curând producția zilnică din această regiune se va ridica la 800 tone.

Afacere de sabotaj la o cunoscută fabrică

BUCTREȘTI 18. — Organele Serviciului de Control Economic au descoperit un mare sabotaj la fabrica A. R. L. Y., condusă de frații Golden, originari din Iași.

Conducerea fabricei a fost surprinsă chiar în momentul în care încerca să dosească o mare cantitate de materii prime, cu scopuri speculative.

Unul din frați a dispărut, iar celălalt este implicat și într'o afacere de pașapoarte false.

BIBLIOTECA UNIVERSITĂŢII IAŞI

ANUL XXXI. Nr. 384

4 Pagini 5 Lei

Sâmbătă 20 ... 1947

ABONAMENTE
Lei 450 . . . . 3 luni
„ 5.000 întreprinderi, autorităţi pe un an

Atelierele tipografice
IAŞI, STRADA LĂPUŞNEANU Nr. 37

OPINIA

ZIAR POPULAR COTIDIAN

Redacţia şi Administraţia
IAŞI, STR. LAPUŞNEANU Nr. 37

TELEFOANE:
Redacţia . . . Nr. 1201
Administraţia . . . „ 2042
Serv. de noapte . . . „ 2088

Director C. R. GHIULEA

Prietenia şi colaborarea româno-jugoslavă

Popoarele jugoslave şi cel românesc s'au dezvoltat paralel, în cursul istoriei, fără adversităţi şi fără ciocniri de interese.

Un destin asemănător le-a dictat raporturi de bună vecinătate şi uneori desfăşurări de acţiune convergentă.

Depildă, în războiul balcanic din anul 1913, armele româneşti s'au alăturat la acţiunea militară a regatului sârb. Iar în războiul din 1914-18, cele două popoare au dus aceiaş luptă pentru unitatea naţională, împotriva opresiunii habsburgice şi a Germaniei imperiale.

În ultimul război mondial, popoarele jugoslave s'au alăturat acţiunii pentru libertate şi democraţie, luptând eroic împotriva cotropitorilor hitlerişti.

Şi dacă la noi, Antoneştii uzurpatori au deviat ţara dela atitudinea tradiţională a demnităţii şi a interesului naţional, poporul muncitor a detestat politica guvernanţilor fascişti, iar elementele avansate au organizat în interior acţiunea de rezistenţă care a dus la actul istoric din 23 August 1944.

La această dată memorabilă, România a reintrat în rolul ei firesc, contribuind cu toate forţele la coborârea hitlerismului şi la recucerirea libertăţii şi independenţei naţionale.

Deci, încaodată poporul românesc s'a aflat pe acelaş drum de luptă şi aspiraţii cu popoarele jugoslave.

Unitatea de vederi şi interese dintre cele două ţări se manifestă şi astăzi, în vreme de pace, pentru redresarea internă, pentru apărarea libertăţilor câştigate şi pentru colaborarea strânsă a popoarelor din estul european, în scopul propăşirei paşnice în acest colţ al lumii.

Vizita Mareşalului Tito în ţara noastră are acest mare înţeles: rezistenţă la încercările de exploatare şi subjugare ale imperialismului internaţional, consolidarea democraţiei populare, asigurarea păcii şi progresului, cu sprijinul prietenesc şi hotărîtor al U. R. S. S.

Vederi din Moscova

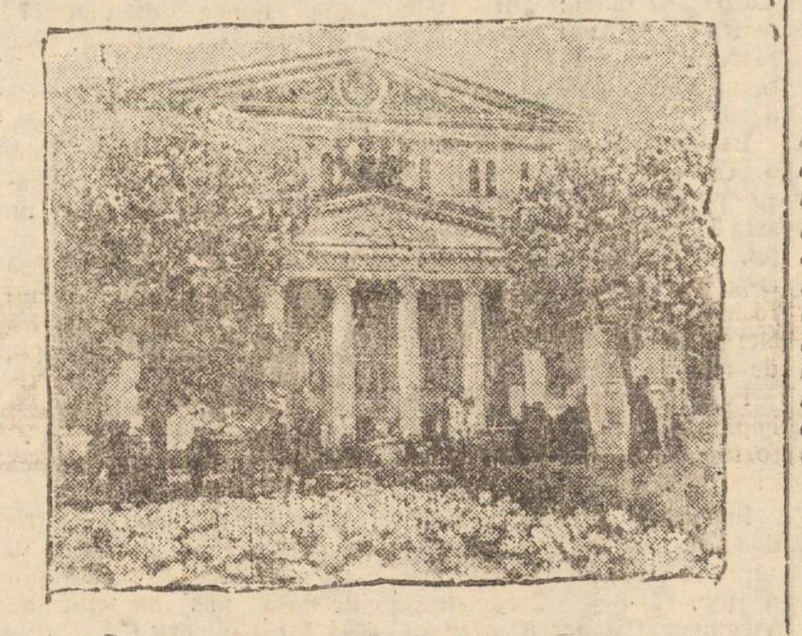

Un squar în piaţa Sverdlov. (Fotografia e făcută în Mai 1947).

Să subscriem acţiuni la Cooperativele noastre

Una din hotărîrile importante luate la o consfătuire care a avut loc la Bucureşti între delegaţii cooperativelor din toată ţara zilele trecute, este şi aceia, a autofinanţării cooperativelor. Cooperativele nu vor mai căpăta credite de la Banca Naţională pentru nevoile de aprovizionare ale membrilor lor. Acestea, dacă vor să aibă cooperative sănătoase, active şi folositoare lor, trebue să şi le întreţie cu acţiuni. Şi întreaga mişcare cooperatistă din România trebue să evolueze în cadrul fondurilor provenite de la acţionari.

Principiul autofinanţării nu are numai rostul să facă economie emisiunei noastre fiduciare. Cel mai principal rost al acestei măsuri o constituie emanciparea mişcării cooperatiste de sub tutela creditului din afara cooperaţiei. Acţionarii contribuind cu banii lor la capitalul de rulment al cooperativei, vor deveni mai interesaţi în gestiunea ei. Conducătorii unei cooperative, atunci se vor dovedi oameni de încredere şi capabili în misiunea ce şi-au asumat-o sau li s'a dat, când vor reuşi să mobilizeze cât mai multe economii ale acţionarilor, făcându-i pe aceştia părtaşi activi la toate grijile cooperativei.

Dacă în timpul inflaţiei ne venea greu să îndemnăm pe oameni să subscrie acţiuni la cooperative, astăzi eliberaţi de grija devalorizării economiilor noastre, orice fel de plasament în acţiuni cooperatiste, Banca Populară sau Casa de Economie devine un avantaj. Banii româneşti nu mai scad. Ei cresc în putere şi fiecare zi o dovedeşte aceasta. Este sigur că ceia ce cumpăram anul acesta cu 100 lei, anul viitor vom cumpăra cu cel puţin 15 la sută mai ieftin, adică cu 85 lei. Spre aceasta sunt îndreptate toate eforturile de producţie ale ţării şi lucrul acesta se va realiza, întrucât piedecile celor care împiedicau evoluţia sănătoasă a economiei româneşti a fost redusă la neant. Deci când cumpărăm acţiuni cooperatiste de 1000 de lei, nu numai că ne folosim de serviciile cooperativei, care am observat, chiar în antigretul crizei de după război, nu sunt de neglijat, atunci când cooperativa este bine condusă, dar în mod automat devenim posesorii unei mii de lei cu o putere mai mare de cumpărare.

Noi ne amintim de frumoasele activităţi ale Cooperativei „6 Martie", când cu foarte puţine mijloace, însă datorită energiei conducătorilor ei, am fost asiguraţi cu lemne în iarna cea mai grea pentru noi.

Trecutul acestei cooperative, destul de scurt însă plin de dovezi pentru noi că banii ce îi încredinţăm ei sunt bine şi cinstit utilizaţi, este o garanţie, că participând cu cât mai multe acţiuni la fondul ei, vom reuşi să-i dăm puterea să devie principala noastră sursă de aprovizionare. cu o serie întreagă de lucruri ce ne sunt necesare în fiecare zi. Contribuind activ cu banii şi interesul nostru la zestrea cooperativei, vom avea dreptul să pretindem o mai adecvată activitate intereselor noastre. Îi vom cere de pildă, să dea mai puţină atenţie sectorului manufacturei, care astăzi este satisfăcut de magazinele cu uncte şi să ne fie mai de folos în sectorul alimentar. Şi desigur că noi putem cere multe lucruri cooperativelor noastre în general, dacă reuşim să facem din ele organe capabile să corespundă cererilor noastre.

LAZĂR MARCU

Prin democraţie populară, la socialism

La o recentă consfătuire a comisiunilor mixte de organizare a Partidului Unic Muncitoresc, d. ministru Gheorghiu-Dej a făcut următoarea precizare:

— „Clasa muncitoare şi aliaţii ei, în frunte cu ţărănimea muncitoare, nu-şi mai împarte puterea cu nici o altă forţă politică. Iată sensul intim al ultimelor evenimente care s'au produs în ţara noastră prin eliminarea grupării Tătărescu dela guvernare".

Vorbind apoi de necesitatea înfăptuirii partidului unic muncitoresc, d. Gheorghiu-Dej a declarat:

— „Ar fi greşit să nu dăm clasei muncitoare un singur stat major, care să asigure fermitate în orientarea politică de viitor, care să asigure acţiunii clasei muncitoare unitate de voinţă, să dea posibilitatea înfăptuirilor care să permită trecerea spre socialism, să asigure cu alte cuvinte condiţiunile dezvoltării prin democraţie populară la socialism".

O mare acţiune pentru productivizarea populaţiei evreeşti

— Crearea de cooperative de producţie şi agricole —

— Sprijinul guvernului. — Hotărîrile conferinţei C. D. E. din zilele de 13 şi 14 Decembrie

În zilele de 13 şi 14 Dec. a avut loc în Capitală o importantă conferinţă pe ţară a Comitetelor Democratice Evreeşti.

Obiectul acestei conferinţe a fost stabilirea de măsuri practice şi imediate pentru restratificarea populaţiei evreeşti din România.

Desigur că acest termen de restratificare, adică de încadrare a masselor evreeşti în producţie, este astăzi mai actual ca oricând. În efortul general pe care-l fac astăzi toţi cetăţenii pentru reconstrucţia ţării, încadrarea unei populaţii destul de numeroase în această acţiune capătă astfel o importanţă deosebită.

Ea va fi folositoare întregii ţări dar şi pentru acei care caută o sursă de existenţă pe care le-o poate furniza o muncă cinstită şi constructivă.

În acest senz, concluziile la care a ajuns conferinţa C. D. E. capătă o importanţă deosebită pentru întreaga populaţie evreească din ţară. Dorinţa exprimată de multă vreme de oameni sănătoşi, vânjoşi şi apţi de muncă de a-şi întrebuinţa cu totul energia şi voinţa lor de a munci va fi în sfârşit împlinită.

Un comitet central de coordonare

Întreaga acţiune de restratificare va fi coordonată şi planificată. Rezoluţia conferinţei prevede înfiinţarea unui comitet central de coordonare având drept scop să dirijeze şi să controleze toate iniţiativele şi toate acţiunile care vor fi duse în acest senz. El va conlucra cu Comitetul Democrat Evreesc, Federaţia, Banca de Credit Mărunt, O. R. T., O. S. E, Wizo cum şi cu alte organizaţii evreeşti. Calea aceleaşi strânse colaborari va fi urmată şi de comitetele de coordonare care vor funcţiona în fiecare localitate din ţară, cu populaţie evreească.

Un recensământ al populaţiei evreeşti

Pentru ca acţiunea de restratificare să poată fi dusă în condiţiile cele mai bune, este necesar să se cunoască numărul exact al populaţiei evreeşti din ţară. Un birou special de statistică va organiza în cel mai scurt timp o numărătoare a evreilor după vârstă, profesie şi sex.

Vor fi create şi o serie de oficii de îndrumare profesională pe lângă Comunităţi. Aceste oficii vor avea drept sarcină se plaseze în ateliere şi fabrici toate braţele disponibile,

O grijă deosebită va fi acordată tineretului evreu. În special, acest tineret, care a fost puţin neglijat în ultimul timp, va fi îndrumat spre meserii ale viitorului. Pentru ei vor fi înfiinţate cămine de ucenici unde pe lângă educaţia profesională, va căpăta şi o bună educaţie culturală. Din sânul acestor cămine de ucenici vor ieşi metalurgiştii şi tractoriştii de mâine.

Echipe de brigadieri

Una din sarcinele cele mai importante care stau astazi în faţa tineretului evreesc este reconstrucţia ţării.

Cu elanul şi puterea de muncă care-l caracterizează, acest tineret va crea echipe de brigadieri care alături de tineretul democratic să aducă un element de bază pentru

Z. SANDU

—(Continuare în pag. 3-a)—

Opinia publică

UN FUNCŢIONAR care nu e model

La Biroul Populaţiei nu merg toate cum trebue. Cetăţenii nu sunt serviţi cu tragere de inimă de către funcţionari.

Iată de exemplu ce ne reclamă o bătrână, una din cele femei bătrâne, care o viaţă întreagă a servit pe alţii şi n'a avut timp să ştie măcar unde s'a născut. Bătrâna nu a avut act de naştere niciodată fiind trecută în cartea de imobil a familiei Krupenschi unde a servit. Era foarte simplu ca funcţionarul să se servească de acest document pentru a-i stabili identitatea, în noua carte de imobil.

Funcţionarul nu a procedat aşa. O trimite pe bătrână să-şi scoată act de naştere, din cine ştie ce sat. Pentru o femee de 70 de ani, credem că e o pretenţie prea mare. Probabil că a gândit în cele din urmă tot aşa şi funcţionarul de vreme ce-a lichidat chestia cu cuvintele:

— Mai la urmă nu ştiu de ce mai încurci drumul pe aici. Ai trait destul şi e timpul să ne faci economie de cartelă şi de bătae de cap.

Numele funcţionarului nu a vrut bătrâna să ni-l spue. Însă îl sfătuim pe acesta, fără să-i cunoaştem numele, dacă are de gând să-şi îndeplinească în modul acesta funcţiunea ce i s'a dat, să se autocomprime să nu aştepte alte iniţiative.

Cu o asemenea mentalitate, curat că încurcă drumurile şi treburile.

CUM SE DISTRIBUIE cartelele de alimente pentru lumea I. O. V. R. la Iaşi

Primăria Municipiului Iaşi aduce la cunoştinţa locuitorilor că, cartele de alimente pe trimestrul Ianuarie-Aprilie 1948 pentru lumea IOVR se va face numai prin brutarii.

În consecinţă toţi acei încadraţi la I O V R vor preschimba cartelele alimentare la brutăriile respective, aducând cotorul cartelelor pe Decembrie.

Programul distribuirii pâinii şi mălaiului la Iaşi până la sărbătorile Crăciunului

Oficiul Economic al Primăriei Municipiului Iaşi a stabilit următorul program de distribuire a pâinii şi mălaiului până la sărbătorile Crăciunului.

Astăzi Vineri 19 Dec. se distribue patru raţii de mălai pe baza bonurilor 135, 136, 137 şi 138 Pâine-Mălai. Cine nu-şi ridică aceste raţii astăzi Vineri va putea ridica Sâmbătă, Luni şi Marţi.

Miercuri 24 Decembrie se distribue două raţii de pâine pentru Crăciun; bonurile valabile fiind 140 şi 141 Pâine-Mălai din cartela pe Decembrie.

Citiţi „OPINIA"

Partidul Unic Muncitoresc

În toate instituţiile şi întreprinderile din localitate au avut loc săptămâna aceasta, adunări plenare comune între membrii partidelor Comunist şi Social Democrat în vederea pregătirii Partidului Unic Muncitoresc.

Trăim, după cum se vede faza unui important eveniment în viaţa noastră publică.

Evenimentul acesta al tendinţei de unificare, care se manifestă puternic în cele două organizaţii muncitoreşti, se ridică astăzi ca o necesitate elementară. Comunitatea ideologică a celor două partide — marxismul-leninismul precum şi voinţa maselor organizate, plecând dela aceleaşi concepţiuni generale şi-au justificat acţiunea pe teoria luptei de clasă. De trei ani încoace unitatea muncitorească a ieşit din orice acţiune tot mai închegată şi mai puternică, cu perspectiva de mai multă adâncire şi de consolidare a succesului în lupta pentru îndeplinirea rolului istoric.

Instinctul ei de clasă şi situaţiunile create de lupta comună, a făcut-o să înţeleagă, că soarta ei este legată de cele două partide de stânga.

Desigur că temeiul acestor tendinţe de unificare, — care imediat la începutul anului 1948 va deveni fapt împlinit — este şi momentul istoric actual.

Prin unificarea lor, partidele de stânga, pornesc pe drumul sigur al întăririi poziţiilor câştigate şi al posibilităţii unor noi realizări în lupta pentru întronarea unei ordine sociale, înscrisă pe frontispiciul năzuinţelor poporului, socialismul.

SAVEL DAVICU

Presa minorităţilor naţionale din Jugoslavia

Constituţia Republicii Federative Populare Jugoslave garantează tuturor minorităţilor naţionale întreaga libertate de desvoltare politică, socială, culturală şi economică.

În noua Jugoslavie, toate minorităţile naţionale trăesc o viaţă intensă de oameni liberi. Ele pot vorbi şi scrie liber în limba lor naţională, îşi pot desvolta cultura naţională şi se pot servi liber de numele lor naţional.

Publicaţiunile minoritare din Jugoslavia sunt numeroase şi variate. În afară de cotidianele politice şi de informaţiuni, există o serie întreagă de ziare şi de reviste tehnice şi ilustrate, care tratează liber toate chestiunile în legătură cu comunitatea de stat Jugoslavia, precum şi problemele speciale care interesează minorităţile naţionale respective.

Întocmai ca Slovenii şi Croaţii din Istria şi de pe Litoralul sloven, italienii din ţinuturile acestea au şi ei presa lor.

Cel mai mare jurnal minoritar italian „La voce del Popolo", al cărui prim număr a apărut în clandestinitate, în Octombrie 1944, ca organ de luptă al antifasciştilor italieni, se tipăreşte la Rijeka.

După eliberare, ziarul acesta a servit câtva timp ca organ al Frontului Popular din Rijeka. Actualmente este organul Uniunii antifasciste slave şi italiene pentru Rijeka şi toată Istria.

Ziarul „La voce del Popolo" apare cotidian în patru pagini format mare. El urmăreşte cu atenţiune evenimentele politice, culturale, sociale şi economice ale minorităţii italiene.

Alături de „La voce del Popolo", revista politică şi culturală „30 giorni" a început să apară tot la Rijeka, dar în Septembrie 1945. Săptămânalul umoristic „L'innocente" apare din Iunie 1946, revista pedagogică „La scuola nova", care este organul personalului învăţătoresc italian, din Martie 1947.

Pe de altă parte, la Pola apare ziarul minoritar italian „Il nostro giornale" care este organul antifasciştilor şi democraţilor italieni din Pola. Primele 30 de numere ale ziarului „Il nostro giornale" au fost tipărite clandestin, în condiţiuni foarte grele.

Ziarele cele mai de seamă ale minorităţii naţionale române apar la Vrsac (Vârşeţ). Uniunea culturală română editează săptămânalul „Libertatea" şi revista literară lunară „Lumina". Pionerii români îşi au deasemenea gazeta lor „Bucuria Pionerilor".

În centrul naţional şi cultural al minorităţii slovace din Jugoslavia, la Bački Petrovac apar ziarele principale slovace, printre care „Hlasludu", care este organul Frontului popular pentru Voivodina, ziarul pionerilor „Nase slujenko" şi revista bilunară „Nas zvot", editată de „Matica slovaka".

Cetăţenii jugoslavi de cri-

—(Continuare în pag. 2-a)—

O cronică pe zi

„Clasa VIII-a B"

de Roger Ferdinand

Pe Roger Ferdinand l-am cunoscut cu prilejul unui alt turneu cu piesa „Şi greerele cântă pe bani". După ce am asistat şi la cea de a doua sa piesă jucată în România putem să-l calificăm pe autorul francez, ca pe un „Tudor Muşatescu" mai evoluat şi mai tehnic în compoziţia dramatică.

„Clasa VIII-a B" este o comedioară amuzantă care ne prezintă un grup de tineri adolescenţi în pragul bacalaureatului, tineri care se ocupă şi sunt pasionaţi de speculaţiile la Bursa Neagră. In mijocul tinerilor răzvrătiţi va descinde o profesoară frumoasa care îi va îmblânzi prin metode „femenine" punându-i pe drumul cel bun.

Comedia prezintă agreabil şi cu humor psihologia adolescenţei, şi mai ales mentalitatea unei clase mari de băieţi.

Intâlnim în piesă locuri comune, banalităţi şi situaţii comico construite după un vechi şablon. Deşi agreabilă comedia nu poate ascunde un aer de vădită superficialitate. Ne-ar fi interesat poate alte aspecte din viaţa unor adolescenţi francezi după anii negrii ai războiului şi ai cotropirii germane, când tineretul francez a înscris pagini nemuritoare în cartea rezistenţei.

Comedia a fost primită plăcut datorită unei excelente distribuţii în frunte cu *Radu Beligan* în plină formă dramatică cu uimitoarea resurse şi senzibilităţi şi d-ra *Nina Diaconescu* agreabila şi talentata interpretă a profesoarei. Mai reţinem tipurile caricaturale ale d-lor *Marcel Enescu* (directorul), *C. Antoniu*, (tatal) şi mai ales copioasa apariţie a simpaticului *Ovid Teodorescu* trecut recent dela teatrul de revistă la cel de proză. Excelentă regia d-lui *Ionel Ţăranu*.

AL. PO.

„Cronica dramatică ?"
„Nu!" Cronica veselă!"

Teatrul Naţional :

„Barbă-Cot"

Ceeace ne-a mirat dela început a fost faptul că în „Barbă-Cot" nu a jucat d-l Dorel Bantaş renumit pentru glumele sale cu „...barba de un cot.

La piesa aceasta pentru copii erau mai mult oameni mari. Piesa a fost f. f. frumoasă, şi s'a jucat fără nici un incident în afară de câţiva spectatori care au căzut sub scaune de somn. Autorul făcea tot timpul poezie. Copii întrebau miraţi: „De cine sunt poeziile astea taticule ?".

„Probabil de d. Eminescu că prea sunt lungi".

La început au dansat copii dela orfelinat, care în comparaţie cu alţi actori adevăraţi nu sunt orfani ...de talent!.

Pe urmă a apărut d. Ionaşcu zis şi Tufă şi d. Grosariu-Buşteanu. Cel din urmă era gras de parcă ar fi tăiat porcul, numai că atunci când se mişca mai iute i se vedea perna pusă pe burtă.

Dl Dancinescu a fost tot timpul foarte secretos. Spunea lucruri pe care să le audă numai cei de pe scenă. Vorba anecdotei: „Ai fost la teatru ?" — „Da !" —„Şi ţi-a placut ?" —„Da !" Cei de pe scenă vorbeau de ale lor, noi de ale noastre !"

La un moment dat a apărut o cucoană în rochie albă şi cu părul blond. „cine-i tanti asta ?" m-a întrebat un nepoţel. „Este d. Schmbinski Ion !" D-sa purta cu multă graţie o rochiţa uşoara de vară şi alerga mereu cu buchetelele de flori în mână.

Pe urma a venit d. Sava-împaratul care a deşteptat pe toata lumea când a început sa strige.

In piesă mai erau două domniţe care făceau vraji şi-şi rupeau condurii în fiecare noapte. D-nele Caraman şi Virginica Balanescu care au vorbit între ele tot timpul. D-na Caraman striga la o poartă: „Deschide-te" şi poarta s'a deschis. Metoda se crede că va fi întrebuinţata şi de portarul teatrului, d. Foca, pentru a deschide uşa din culisele teatrului la turnee. Doi pitici foarte agreabili au fost d-nii I. R. Matache directorul de scenă şi d. George Pascu autorul muzicei şi dirijorul orchestrei. Intr'un act am văzut şase tineri împietriţi de parca ar fi văzut „Calator fără bagaj". Printre ei se afla şi Ion Mihailescu proaspatul însurăţel care a şi învăţat în casnicie să stea împetrit în faţa nevestei.

D-l Dancinescu plângea şi se vaicarea tot timpul ca o biba neputincioasă. „De ce plânge nenea tot timpul ?" „Pentrucă l-a pus în rolul ăsta !"

D-l A. Wilke privea dintr'o lojă decorurile tânărului său confrate Mircea Matcaboje. „Mă miră cum de a făcut asemenea chestii, că doar nu le-a văzut la... mine !"

La urma unei au început să strige regisorul. Când a venit d-l Matache nimeni nu l-a văzut din sala printre copii, până ce d-l Sava nu l-a ridicat în braţe şi l-a arătat la public. „Asta cine-i ?" „Asta-i Barba-Rasă !" spunea lumea.

In culise perucherul Hariton se vaicarea. „Eu pun 70 bărbi pe seara, şi nu ştiu cine mi-a pus un cioc de mi-a furat o perie !"

Spectacolul ne-a plăcut şi o să venim şi mâine !

Şi o remarca. Felicităm Teatrul Naţional pentru ingenioasa idee de a-şi atrage public. A programat piese cu subiect ce nu poate fi înţeles de spectatori, care neputându-l povesti la rude şi prieteni aceştia trebue să vină şi ei la teatru.

Aşa până ce D-l Iorda mai scrie zilele acestea 3 piese, pune în scenă 4 şi face decorurile la 51 Dix !

MEFISTO

AZI

Vineri 19 Decembrie 1947
Ort. Sf. Bonifatie
Cat. Nemesiu (Q)
Ebr. 6 Tevet 5708

Farmaciile de serviciu
Farmacia Dr. Racoviţă str. I. C. Bratianu
Farmacia Palatului str. M-şal Malinovsky
Farmacia Irofte Bd. Ferdinand

PROCUROR DE SERVICIU
D. G. M. Parlea str. Vânatori Nr. 11

Cum vor achita studenţii taxa militară

La intervenţia Ad-ţiei Financiare din localitate, Ministerul de Finanţe a comunicat telefonic că plata taxelor militare pentru amânarea de studii să se poată face în două rate.

In acest scop cei care solicită plata în două rate, vor cere acest lucru prin petiţie Ad-ţiei Financiare.

Prima rată va trebui achitată neapărat cel mai târziu până la 31 Decembrie 1947.

Capitalism, industrie şi proletariat în Evul-Mediu

— Interesanta conferinţă ţinută de dl. conf. univ. D. Ciurea, la sediul Partidului Naţional-Popular —

In cadrul ciclului de conferinţe, organizate de Secţia Presă şi Documentare, în ziua de 16 Dec. a. c. la sediul P. N. P. d. conf. univ. D. Ciurea, a vorbit despre „Capitalism, industrie şi proletariat în Evul-Mediu".

In faţa unui public numeros, d-sa îşi desvoltă documentata conferinţă, începând prin a da definiţiile capitalismului-industriei —proletariatului şi însemnatatea lor în Evul-Mediu.

Arată apoi cum au apărut industriile, mai întâi în oraşele italiene, industrii textile, care la rândul lor, au născut proletariatul.

Intr'un scurt colind prin Europa, d-sa înfăţişează situaţia muncitorilor din toate ţările.

Printr'o fină analiză a condiţiilor lor de viaţă, face să se vadă cauzele care au dus la mişcările muncitoreşti.

Se ocupă apoi de crearea asociaţiilor muncitoreşti şi de mersul mişcărilor, trecând puţin şi asupra celor din secolul trecut.

Nu trece cu vederea nici lupta ideologică dusă de teoreticienii mişcărilor muncitoreşti.

In încheere d-sa arată că mişcările muncitoreşti au creat un nou crez de viaţă şi o nouă conştiinţă socială.

Dorinţa de muncă şi răsplata ei în raport cu aportul adus societăţii, este una din preocupările de bază, ale muncitorimii.

Dela fiecare cât poate şi fiecăruia, după munca sa.

Prefext de cronică cinematografică

Vulpea argintie

Desigur că nu toată lumea care se duce la cinematograf, are ambiţia să urmărească linia istorico-dialectică a filmului.

Considerăm în linii generale cinematograful ca o distracţie, ca o „evadare" din viaţa de toate zilele care nu pentru toţi oamenii este plăcută, şi poate puţini spectatori sunt izbiţi de unele fapte ce se petrec în film ce denotă o anumită morală sau anumite mentalităţi, practici foarte puţin rezistente la o critică mai atentă.

Iată de exemplu „Vulpea Argintie", un film, după părerea cinefililor ieşeni, cel mai bun care se poate vedea săptămâna aceasta la cinematografele noastre. Bazat pe o anecdotă răsuflată, cu intriga la fel de veche şi repetată în teatru şi film de sute de ori, filmul ne istoriseşte o viaţă americană destul de brutală şi imorală.

Eroii principali sunt doi antreprenori de lucrări. Ei sunt aceia care iau în antrepriză construcţia marilor buildinguri. Se crede că creerul lor trebue să fie preocupat de linii, de cifre, de proecte, de ambiţia de a creea. Deloc. Ei se ocupă de secretare, de nevestele altora şi de metoda mai uşoară ce a înşela pe cei ce le încredinţează lucrările, de a le escroca un procent mai mare de câştig, procent care să le asigure luxul uluitor în care ni se descrie viaţa lor. Chiar în faţa noastră se desfăşoară o tocmeala între cei doi antreprenori. Unul este nevoit să accepte oferta celuilalt nu pentru că ar fi mai superioara în concepţie sau mai avantajoasă ca alta, ci pentru că cetăţeanul îl are în mână şi e gata să-l compromită ca adulterin faţă de nevasta respectivului.

Deci şantaj şi codoşărie de cea mai abjectă calitate.

Cine plăteşte toate aceste enorme diferenţe de cont al unei construcţii, rezultate din asemenea tocmeli. Desigur că filmul care are o deosebită grijă să ne explice ceia ce se face cu aceşti bani—interioare luminante recepţii şi petreceri costisitoare— nu ne arată de loc, cum reuşeşte stimabilul să-şi scoată din parleala. Insă noi putem să ne închipuim că de vreme ce este un mare antrepenor şi are sub mâna sa mii de lucrători, funcţionari şi ingineri, cine va plăti gloaba. Ce fel de viaţă duc aceştia din urmă ? Care este atitudinea patronilor respectivi faţă de dânşii.

Un singur gest din film ne-o descoperă. Eroina principală ţine să se angajeze ca secretara la unul din antrepenori. Acesta, fără să se obosească să vadă cu cine are deaface, discută angajamentul cu spatele întors la solicitantă. In această poziţie e gata s'o respingă din cauză că n'are a te. Intâmplator se'ntoarce, o zăreşte şi rămâne paf. In faţa lui se află o teribilă frumuseţe. Dispreţ şi indiferenţă faţă de eventualul viitor angajat, atitudinea de taur excitat faţă de femeie.

Ni se va replica. Bine, bine în film nu era vorba să se ocupe de relaţiile dintre patroni şi lucrători, sau de morală comercială. E vorba de un film „uşor" „spumă" „distractiv" iar Tirone Power şi Linda Daniel sunt drăgălaşi, sublimi sau nu mai ştim cum li se spune în limbajul cinematografic.

Nu, filmul face voit sau nevoit anumită şcoala. El învaţă pe băeţii şi fetele noastre cum se câştigă banii uşor în mod necinstit, cât de uşor poţi zăpăci pe patron când eşti secretară frumoasă: cum trebue să se poarte cineva cu subalterni ca să se arate serios şi autoritar, chiar când e vorba de un desfrânat libidinos. Ii ispiteşte pe oameni la o viaţă uşoară, fără grija de copii—eroii din film n'au copii şi nici nu vor avea aşa de repede — fără grija de viitor, fără atenţiune la cele ce se întâmplă în jurul lor, la cel în nevoe care bate la uşa lor.

Ii învaţă pe oameni să spue minciuni şi să trăiască în minciune, îi fac pe oameni să viseze banul exsperat şi viaţa de petreceri care nu se pot obţine decât prin fraudă, tâlhărie, extrocherie sau speculă.

Vulpea argintie ca şi toate sutele de filme asemănatoare pe care le aruncă în toate pieţele din lume Hollywoodul este şi el croit după mentalitatea, morala şi gradul de cultură a profitorului imperialist american exploatator nemilos şi fără scrupule în ţara lui, şi în plina ofensivă de acaparare exploatatare a întregului glob.

LUCA MATEI

Filme superbe la Phoenix

SPORT

Discuţii după consumarea Campionatului districtual de foot-ball

Campionatul districtual de foot-ball a luat după cum se ştie, sfârşit prin intronarea ca şef a turului de toamnă a merituoasei echipe ceferiste, Uniunea CFR Paşcani.

Această echipă s'a distanţat de a doua clasată, cu 3 puncte diferenţă asigurându-şi un goal — average destul de satisfăcător: 15:4 fiind aureolată totodată de un fapt la care ar râvni multe echipe: a terminat prima ediţie a campionatului, fără să fi pierdut nici un match.

Atunci când o echipă reuşeşte să sfârşească un campionat fără să inregistreze nici un eşec, acea echipa este mai mult decât valoroasa, ea este o echipă de mari posibilitaţi.

Aşa se întîmplă cu Unirea CFR-Paşcani, formaţia care fie pe teren propriu, fie pe teren strain n'a cunoscut decat victorii şi un singur match nul.

In 6 matchuri disputate, paşcanenii au acumulat 11 puncte.

Cea de-a doua clasată este A. S. Macaby cu un singur match mai puţin jucat, alb-albaştri ieşeni au şanse suficiente în retur să detroneze pe feroviari, aceste în eventualitatea unei înfrângeri a Uniriştilor. In ceeace priveşte goal-averageul, el se prezinta astfel: 7 goaluri marcate, 3 primite. Dacă în ceeace priveşte numarul goalurilor marcate, alb-albaştii nu au o situaţie dintre cele mai bune, 7 goaluri inscrise, fiind o sumă, relativ mică, faţă de realitaţile prezentate de înaintarea ieşenilor, în schimbul celor 3 goaluri primite ne înfăţişează pe A. S. Macaby drept cea mai bună echipa din district în privinţa sistemului defensiv.

„6 Martie" Vaslui care ocupa locul 3 în clasamentul de toamnă, posedă deasemeni un goal-average pozitiv 13: 11 care marchează 2 fapte ce necesita a fi relevate: Vasluienii beneficiază de o maintare „forte", în schimb apărarea, lasă de dorit.

A. S. Electrica deşi e situată în locul 4, nu are decât un match pierdut şi acesta în deplasare, cu Unirea C. F. R. Paşcani. Pentru la primavara tramwaiştii mai au de jucat 2 matchuri restanţa. Până atunci au 5 puncte şi goalaverageul următor: 9: 3.

Universitatea Iaşi, echipă tânara, care a fost introdusa în circuitul campionatului districtual, după ce se disputasera 2 etape, a reuşit să acumuleze 3 puncte, dintre care 2 în deplasare şi 1 pe teren propriu. La prima oară, studenţii vor avea de susţinut în afara de jocurile obişnuite, 2 matchuri restanţe. Au goal-average negativ 6 : 10.

Şoimii din Podul Iloaie ce găsesc în imediata vecinatate a ultimului clasat, de care sunt despărţiţi doar cu un singur punct.

Din 5 partide, nu au reuşit să-şi adjudece decât o umilă victorie. Se înţelege că implicit vor avea un goal-average negativ 4 : 14 şi ca totalul punctelor, nu este prea mare 2.

In sfârşit, A. S. Marathon, echipa UTM-ului din localitate deţine „lanterna roşie", beneficiind de goal-averageul 4:03 şi totalizând un singur punct.

UTM-iştii au avut pe drept cuvânt guinion în acest sezon foot-balistic. Intr'adevăr există un contrast isbitor între valoarea echipei şi situaţia ei în clasamentul general. Astfel putem afirma cu tărie ca faţa de potenţialul de luptă a unsprezecelui marathonist şi ţinând seama de materialul uman destul de bogat pe care-l posedă utemiştii, echipa Marathon merită cu prisosinţă un loc mai bun în clasament.

I. ŞTIRU

Presa minorităţilor naţionale din Jugoslavia

(*Urmare din pag. 1-a*)

gine maghiară, care trăesc în regiunile de miazănoapte ale Jugoslaviei, au şi ei presa lor liberă şi foarte ramificată. La Novi Sad, apar : marele cotidian „Magyar Szo" revista hebdomadara „7 nap" revista agricolă technica „A föld népe" hebdomadarul tineretului „Ifjusag Szava" şi revista lunara „Dolgozo No", care este organul Frontului antifascist al femeilor. Ziarul pionierilor „Pionirrujsag" a atins tirajul 20.000 exemplare.

Uniunea culturală maghiara editează la Subotica, revista politică şi culturală „Hid" în timp ce asociaţia de agricultori din regiunea Backa Topola editează, în acelaş oraş, revista „Vajdasagi Méhézet".

Ziarul rutenilor din Jugoslavia „Ruske slovo" apare într'un orăşel din Backa, Ruski Krstun. Ziarul este scris într'un dialect al limbii ucrainene, vorbit de rutenii jugoslavi. Matica ruteană editează revista „Matka". Dela 1 Iulie 1947, a început deasemenea să editeze şi un ziar al pionierilor „Pionirska zahardka".

Sunt 200 de ani decând s'au stabilit rutenii în regiunea Voivodina, dar până astazi nu au avut nici presa lor, nici şcoala lor. Ca lucrători agricoli („birosi") au fost exploataţi cu cruzime pe marile proprietăţi latifundiare aparţinând nobilimii nemţeşti şi ungureşti. Republica Federativa Populara Jugoslavă, care reprezintă o comunitate vie de popoare egale în drepturi, a recunoscut Rutenilor toate drepturile de cetăţeni liberi, asigurându-le toate condiţiile necesare unei desvoltari universale.

Minoritatea cehă din Jugoslavia îşi are şi ea presa ei. Saptamâna ui „Jednota", care este organul Uniunii cehilor din Jugoslavia, apare la Daruvar unde s'a desfăşurat de curând sărbătorirea solemnă a organizaţiei culturale cehe, „Ceska beseda". In limba ceha au fost publicate mai multe broşuri, printre care şi biografia preşedintelui consiliului de miniştri al Republicei cehoslovace, Clement Gottwald (Editura „Prosveta").

Săracită şi exploatată economiceşte, înapoiată din punct de vedere social şi oprimată politiceşte, minoritatea naţională şiptară (albaneză) reprezenta, în vechea Jugoslavie, un element văduvit de drepturile sale. Mulţumita legislaţiei Jugoslaviei noui, în minoritatea şiptara, unită frăţeşte cu celelalte popoare ale Federaţiei, palpită o viaţă nouă de oameni liberi şi progresişti. Presa minoritară şiptara este expresia ideia a acestei vieţi.

Cele mai de seamă ziare şiptare, ca „Rilindja", care este organul săptamânal al Frontului popular, „Zani e Rinis", care este organul bisaptămânal al tineretului popular şi „Gazetta e pionierëve" ziar destinat tineretului şcolar şiptar, apar la Pristina. Tot la Pristina apar : revista lunara „Përparimi", care este organul Comitetului şiptar din Kosova (Cosova) şi din Metohija şi revista „Buletin", care este organul Uniunii antifasciste a femeilor din aceiaşi regiune.

Minoritatea naţională şiptară din Republica Populară a Macedoniei, tipăreşte la Skopije un ziar politic, cultural şi de informaţie, „Fakti e Wiezni..". Organul Frontului antifascist al femeilor macedonene „Makedonka", a publicat, un timp, articole în limba şiptara.

Avântul de care dau dovadă popoarele din Jugoslavia în cursul reconstruirii ţării lor pustiite, libertatea de care se bucura în Jugoslavia toţi cetăţenii, au eliberat şi minoritatea naţionala turcă din robia sa socială şi economica. In concluzie, ziarului „Birlik", care apare la Skopije, muncitorii publici ai minorităţii turceşti din Jugoslavia luptă pentru renaşterea popoarelor lor.

Citiţi „OPINIA"

Festivalul organizat

cu ocazia apariţiei celui de al 1000-lea număr al ziarului „Libertatea"

Miercuri după amiază a avut loc la Teatrul Naţional un festival artistic cultural cu prilejul apariţiei celui de al 1000-lea număr al ziarului Libertatea.

După conferinţa d-lui prof. univ. Dan Simonescu, a urmat programul artistic. D-na Elena Foca a făcut lecturi din Libertatea, iar d-na Any Broeski a cântat acompaniată la pian de d-na Jeny Iţicovici.

D-na Tufănescu a executat dansul „Fantezie orientală". Două declamaţii au complectat programul.

Cărţi noi

Au apărut recent următoarele cărţi de economie naţională, istorie politică şi sociologie:

M. I. Kalinin: „Drumul glorios al Komsomolului" (Buc. Ed. U. T. M.).

I. V. Lenin: „Tezele din Aprilie" (Buc. Ed. P.C.R.).

V. Molotov: „Raport făcut în şedinţa solemnă cu prilejul celei de a 30-a aniversari a Marii Revoluţii Socialiste din Octombrie" (Buc. Ed. P.C.R.).

B. Polevoi: „Mareşalul Iosif Tito" Mare luptator pentru pace şi democraţie (Ed. PCR).

Iosif Broz Tito: „Frontul popular organizaţie politica a întregului popor" (Ed. PCR).

L. Răutu: „Romania factor activ în lupta antiimperialista" (Ed. PCR).

K. Marx: „Mizeria filosofiei".

PIERDUT carnet C. F. R. No. 4316..9 pe numele Anton Livinschi şi buletinul populaţie pe numele Neculai Livinschi str. Socola 105. Le declar nule.

Specificarea întreprinderilor
care vor putea achita impozitele
excepţional şi proporţional pe bază de borderouri

Am anunţat la timp că Ministerul de Finanţe a dispus anularea tuturor aprobarilor date întreprinderilor industriale şi comerciale pentru plata impozitului proporţional şi a impozitului excepţional, pe baza de borderouri chenzinale sau lunare.

Revenim astăzi cu următoarele lamuriri:

Se excepteazâ dela această dispoziţiune generală anumite categorii de intreprinderi care vor putea să platească impozitul proporţional şi impozitul excepţional, pe bază de borderouri, după normele de mai jos şi anume:

Intreprinderile publice şi particulare de gaz, electricitate, apă şi salubritate, vor putea achita impozitul proporţional şi impozitul excepţional — unde va fi cazul, — atât pentru operaţiunile de cumpărari de materiale cât şi pentru furniturile de gaz, electricitate, apă şi salubritate în primele 10 zile ale lunii următoare aceleia în care au avut loc operaţiunile de cumparare sau furniturile respective.

Intreprinderile incadrate în oficii industriale vor putea achita impozitul proporţional şi impozitul excepţional, *pentru vânzările* de marfuri efectuate şi facturate de oficiile respective, prin aplicare de timbre pe avizele de expedierea mărfurilor, la preţurile cunoscute, iar eventualele diferenţe de impozite se vor plati, în primele 10 zile ale lunii următoare în care a avut loc operaţiunea de vânzare.

Regiile publice precum şi intreprinderile şi societăţile de Stat, vor putea achita impozitul excepţional, pentru cumpărările şi vânzarile efectuate pe baza de borderouri chenzinale.

Agenţii oficioli de bursă vor putea achita impozitul proporţional de 0,50 la suta şi impozitul excepţional 2 la suta, pentru cumpararile şi vânzarile de acţiuni, pe baza de borderouri chenzinale.

Ziarele vor putea achita impozitul proporţional şi impozitul excepţional pe baza de borderouri chezinale, pentru cumparile ce fac.

Intreprinderile de transporturi şi executari de lucrari, precum şi intreprinderile comerciale şi industriale, vor putea achita impozitul proporţional 2 la suta datorat la contractările până la valoarea da 10.000 lei pe bază de borderouri chenzinale.

Magazinele de desfacere de mărfuri raţionalizate, vor putea achita impozitul proporţional de timbru cuvenit la vânzările de produse raţionalizate, pe bază de borderouri chenzinale.

Termenele de achitare

Sumele datorate drept impozit proporţional şi impozit excepţional, de către toate categoriile de contribuabil arătate mai sus pentru operaţiunile efectuate în prima chenzină a lunii, vor fi achitate până în ziua de 20 inclusiv, al lunii respective, iar sumele datorate pentru operaţiunile din a doua chenzină, vor fi achitate până în ziua de 5 inclusiv a lunii următoare.

In acelaş mod se va achita şi impozitul pe cifra de afaceri pentru mărfurile puse în circulaţie de către intreprinderile industriale.

Toţi cei care au obţinut aprobari din partea Ministerului de Finanţe de a plati impozitul proporţional de timbru şi excepţional pe baza de borderouri, şi se încadrează în dispoziţiunile de excepţie prevazute mai sus, nu vor mai avea nevoe de o nouă aprobare.

CONVOCARE

Membrii Societăţei de Vânătoare „Vidra" sunt convocaţi în adunarea generala, pentru ziua de 4 Ianuarie 1948, în localul şcoalei primare „Gh. Asachi" pentru ora 9 dim., având următoarea ordine de zi:

1. Adaptarea statutului tip şi adoptarea lui la noua lege a vânatului.
2. Adoptarea proectului de buget la statutul tip.
3. Alegerea a inca 2 membri în Consiliul de Administraţie.
4. Diverse.

In conformitate cu prescripţiunele M. Of. No. 170 din 28 Iulie 1947, privitoare la statutul tip, în cazul când la ora 9 din aceiaşi zi nu se va intruni numărul de membri prevazut de lege, adunarea se va ţine cu ori ce număr de membri la ora 10 din aceiaşi zi.

p. Preşedinte, indiscifrabil
— Secretar, indiscifrabil

O mare acţiune pentru productivizarea populaţiei evreeşti

(Continuare din pagina I-a)

propăşirea ţării. Aceste echipe de brigadieri evrei vor lucra şi la reconstrucţia cartierelor evreeşti şi alocalităţi or unde se afla populaţie evreiasca.

Cooperative de producţie

Conferinţa mai preconizează înfiinţarea de cooperative de producţie în timpul cel mai scurt. Ele vor fi constituite pe baza principiilor cooperatiste.

Până la 1 Februarie vor fi infiinţate în toate centrele unde nu există incă asemenea cooperative, unităţi cooperatiste de meşteşugari (croitori) cizmari, lemnari, etc...).

Un fapt deosebit de important va fi crearea de *cooperative* de producţie *agricole*. Un important număr de braţe de munca va putea fi absorbit în felul acesta şi după câte suntem informaţi s'au şi produs o serie de sugestii şi de iniţiative locale în acest sens. Printr'o acţiune planificată şi susţinuta, desigur ca aceste iniţiative care au venit inca inainte de a fi cunoscute hotaririle conferinţei, vor duce la rezultate bune.

Incadrarea în producţie a elementului femenin

Şi elementul femenin va fi indrumat spre profesii tehnice. Femeile evreice vor invaţa în şcolile de restratificare alaturi de barbaţii evrei. In aceste şcoli ateliere, şcoli industriale îşi vor perfecţiona ele cunoşinţele lor profesionale.

In crearea acestor şcoli va fi mult stimulată iniţiativa locala. Comitetele de coordonare locale vor studia posibilităţile şi condiţiile obiective din fiecare oraş în parte şi vor adapta instrucţiunile de ordin general la aceste posibilităţi care variază dupa fiecare centru în parte.

Un lucru sigur a fost insă stabilit: *nu se va mai acorda hrană de către organizaţiile de asistenţă evreeşti decât acelora care învaţă o meserie.* Va dispare în felul acesta odata pentru totdeauna acel spirit de filantropie destructiv. Oamenii vor fi ajutaţi cât timp invaţă pentru ca apoi să poata trai pe cont propriu, va fi desfiinţată aceasta permanentizare a pomenei.

Săptămâna restratificarii

In săptămâna dintre 1 şi 7 Februarie va fi decretata săptămâna restratificarii. Va fi difuzată în masele largi evreeşti ideea ca incadrarea lor în producţie a devenit o chestiune de imediata actualitate.

Sprijinul guvernului

Comitetul central de restratificare va face intervenţii pe lânga Guvern pentruca acesta sa dea sprijinul sau în opera de productivizare a masselor evreeşti.

Intervenţii similare vor fi făcute pe lânga organizaţia de ajutorare „Joint" şi la bancile de credit.

In felul acesta, se sperâ că vor fi asiguraţi şi banii necesari pentru vasta acţiune de restratificare ce a fost iniţiata.

Concluzii

Conferinţa pe ţară a CDE a pregatit şi a elaborat acest plan mare, am putea spune chiar uriaş, de care este legata o problema capitala pentru populaţia evreeasca din România: restratificarea.

Munca aceasta uriaşă nu poate şi nu trebuie lasată sa apese numai pe umerii acelor din valoarea comitete de coordonare. In jurul acestor comitete trebuie sa se strângă toata populaţia evreeasca. Munca acestor comitete începe sa se desfaşoare sub auspiciile cele mai bune; marea massa evreeasca doreşte, desigur, ca planurile acestea să ducă cât mai repede la rezultate bune. Pentru aceasta este nevoie insă de sprijinul integral al acestei colectivitaţi. Şi acest sprijin nu va lipsi.

Până la 1 Ianuarie 1943 toate depozitele cu băuturi în creditare de taxe vor fi lichidate şi desfiinţate

Intrucât parte dintre producatorii care au beneficiat de creditări de taxe se abţin de a vinde cantităţi mai insemnate de bauturi, astfel ca fiscul nu poate intra în drepturile sale, Ministerul de Finanţe face cunoscut că impozitul proporţional, impozitul excepţional şi taxa forfetara per litru vin sau gr. dol. rachiuri, trebue să se achite pe masura vânzarilor şi cel mai târziu până la 15 Ianuarie 1948, data până la care to te depozitele cu bauturi în creditare de taxe urmează să fie lichidate şi desfiinţate.

Cei ce vor deţine bauturi în cantităţi mai mari de 400 litri vin sau 150 litri rachiu după 15 Ian. 1948, fara sa posede brevet pentru comercializarea bauturilor spirto se vor li deferiţi organelor controlului economic şi sancţionaţi conform dispoziţiunilor prevăzute în legea sabotajului economic.

Daca în urma verificărilor ce se vor face pe teren se va constata că sunt comercianţi sau producatori care au vândut bauturile transportate în creditare de taxe, fara sa fi achitat toate taxele legale, ori fabricanţi care au trecut la prelucrare vinul pentru fabricarea de oţet sau vinuri şampanizate, fara sa fi plaut taxele datorate cu ocazia trecerii vinului la fabricaţie, li se vor dresa acte de contravenţie în conformitate cu dispoziţiunile art. 158 din legea M. A. T.

Pentru transporturile de bauturi făcute în creditare de taxe pe baza de rezoluţiuni ministeriale, dupa intrarea în vigoare a legii pentru reforma monetara, vor lua masuri ca la expirarea termenelor de credit tare, beneficiarii sa fie urmariţi la plata tuturor taxelor datorate.

Celor ce nu se vor conforma, li se vor sechestra bauturile în vânzare în conformitate cu dispoziţiunile Codului de Procedura Fiscală.

COMERCIANŢI DIN JUDEŢ
găsiţi în nereguţă de către Controlul Economic

Organele Serviciului judeţean de Control Economic din localitate au intreprins un riguros control în judeţ. In cadrul acestei acţiuni, d-nii inspector Cernea, de la Direcţia Generala a Controlului Economic local şi Inspector A. Heleşteanu, secondaţi de câţiva controlori, au efectuat controlul intreprinderilor comerciale din Tg.-Frumos şi Podul-Iloaie. Cu ocazia acestui control au fost descoperite grave nereguli în sarcina urmatorilor comercianţi:

Ciolan Paraschiv restaurator din P. Iloaie. In localul acestuia au fost găsite mezeluri şi mancaruri preparate cu carne de vita. Separat de aceasta, nu avea afişate preţurile şi vindea cu supraprecţ articolele puse în consumaţie.

Dat fiind gravitatea faptelor, restaurantul a fost sigilat şi vinovatul arestat.

Gh. Panaitescu şi Constantinescu Wilhelm din Iaşi. Aceştia au fost surprinşi în P. Iloaie achiziţionând alimente în mari cantităţi pe care le vindeau în localităţile la preţuri „negre". Din Tg. Frumos următorii comercianţi au fost găsiţi vinovaţi:

M. Cărăgeanu comerciant, nu avea afişate preţurile pentru marfurile expuse spre vânzare.

M. Reserberg nedeclarare singera a mărfurilor aflate în stoc.

Pincu Birnbaum a pus în vânzare carne de vita, contravenind deciziilor în vigoare.

Lozneanu Liuba birtaşa, a pus în vanzare carne de vita; Mendel Butah surprins în timp ce trafica alimente raţionalizate.

Simca Moscovici supraprecţ: R. Lupu pentru faptul de refuz de vânzare, fapt pentru care s'a dispus sigilarea magazinului: Avram Zilberman găsit traficând alimente raţionalizate. Tuturor vinovaţilor li s'a cresat acte de trimitere în judecata Instanţei de sabotaj de pe langa trib. Iaşi.

Astăzi Vineri
19 Decembrie 1947

Cinema PHOENIX

Prezintă cea mai grandioasă realizare
a studiourilor MOS-Film 1947

GLINKA

O capodoperă muzicală
a studiourilor Sovietice

Cel mai elegant cinematograf
Phoenix

SÂMBĂTA LA CAPITOL
O premiera de zile mari

România

Un film documentar de inaltă ţinuta artistica, regisat de talentatul cineast sovietic BELEAEV şi vorbit în limba română.

O capo d'operă a genului în care sbuciumul şi năzuinţele unui popor se împletesc, în imagini vii şi pasionante

Primăria Municipiului Iaşi
Oficiul Economic

Comunicat

Primăria Municipiului Iaşi face cunoscut următoarele:

Preschimbarea cartelelor de alimente pe trimestrul Ianuarie 1948 se va face începând din ziua de 17 Decembrie 1947 şi are termen de închidere în ziua de 24 Decembrie 1947, orele 20.

Operaţiunea se face astfel:

— Pentru salariaţii şi membrii lor de familie prin intreprinderea de unde primesc salariu:

— Pensionarii I. O. V. R., prin biurou I. O. V. R. ai Primariei Municipiului Iaşi;.

— Restul populaţiei nesalariate, pensionarii precum şi studenţii care nu locuiesc în camine, prin brutăriile respective.

In acest scop instituţiile vor prezenta la Oficiul Economic Municipal o adresă în care va specifica numarul de cartele solicitate.

Adresa va fi semnată de şeful instituţiei şi vizat de comitetul de fabrică sau sindical.

Se atrage atenţiunea că acolo unde unul din soţi sau alt membru de familie este salariat, cartela o va primi dela instituţia unde presteaza efectiv serviciul.

Eliberarea cartelelor se va face de instituţii şi intreprinderi în baza cartelei vechi şi a cărţii de imobil, pe care la eliberarea cartelei se va aplica o viză pe coperta din faţa. In viza se va specifica numarul şi tipul cartelelor eliberate şi va purta semnătura şi ştampila instituţiei sau intreprinderii. Aceasta viza se va face de catre fiecare instituţie sau intreprindere şi brutarie care eliberează cartele.

Spre exemplificare dăm mai jos un caz:

In cartea de imobil a d-lui Ion Vasilescu sunt prevăzuţi:

Ion Vasilescu funcţionar Prefectura Judeţului Iaşi; Elena Vasilescu, soţie, funcţionară Primaria Iaşi; Maria Vasilescu, fiica, funcţionara C.A.P.S.; Ion Ionescu, chiriaş nesalariat; Aurica Nicolau, chiriaşa nesalariată.

Aceasta carte de imobil se va prezenta:

1. La Prefectura Judeţului Iaşi de unde va primi cartela Ion Vasilescu.
2. La Primaria Municipiului Iaşi, unde va primi cartela Elena Vasilescu.
3. La C.A.P.S., de unde va primi cartela Maria Vasilescu şi
4. La brutăria respectivă de unde vor primi cartelele Ion Ionescu şi Aurica Nicolau.

Fiecare instituţie inclusiv brutăria va aplica viza prevăzută mai sus specificând numarul şi tipul cartelelor eliberate de fiecare.

După distribuire, instituţiile vor prezenta spre justificare la Primaria Iaşi tabele nominale cu următoarele rubrici:

Nr. crt., numele şi prenumele, tipul şi seria cartelei eliberate şi semnatura de primire.

Pentru restul populaţiei nesalariate, pensionari şi studenţi care nu locuiesc în căminn, se pastreaza aceleaşi norme, adica se va prezenta la brutarie cartea de imobil insoţita de actele de identitate care au servit la completarea cărţii de imobil.

Pentru ordonanţele cu hrana în bani pe lânga cartea de imobil se va prezenta şi adeverinţa dela unitate prin care sa se constate că este cu hrana în bani.

Femeile gravide vor prezenta adeverinţele dela medicul lega), iar organul eliberator va viza pe verso talonului noului cartele data până când este valabila cartela.

La preschimbare populaţia va prezenta numai talonul (mijlocul cartelei) reţinându-şi toate bonurile valabile până la sfârşitul lunei Decemvrie 1947.

Acei ce au pierdut cartela de alimente pe luna Decemvrie 1947 vor putea primi cartela pe Ianuarie 1948 numai prezentând dovada publicarii pierderii în Monitorul Oficial.

Se atrage atenţiunea că persoanele ce vor pierde cartele primite pe trimestrul Ianuarie 1948 nu vor putea primi altele până la 1 Aprilie 1948.

Primar ANTON PALUGA
Directorul Of. Economic
Const. Raducanu

DOCTOR
S. A. DAVID
Boli interne
şi de copii, boli de femei
Venerice, Sifilis
Blenoragia, vindecă radical în 9 ore (Penicilina)
Iaşi, str. Costache Negri 5 (colţ Elena Doamna)
Cons. 8—12 dim. şi 2—9 seara

PIERDUT buletinul populaţiei pe numele Lecher Solomon Tg. Frumos. Il declar nul.

Aparatură excelentă la
Phoenix

ASTAZI SE REDESCHIDE cel mai elegant local de cinematograf

PHOENIX

Complect renovat cu aparatură excelentă, instalaţie de calorifer bine pusă la punct şi filme superbe

PHOENIX

Abonaţi-vă la OPINIA

ULTIMA ORA

Lucrările Parlamentului

S'A CERUT IN CAMERĂ extrădarea amiralului Horty

S'a votat legea înființării colegiilor de avocați

BUCUREȘTI 19. — Eri la orele 17,30 a început ședința parlamentară sub președenția d-lui Miron Belea. Pe banca ministerială se aflau d-nii: univ. Lucrețiu Pătrășcanu, Stanciu Stoian, R. Zăroni, C. Agiu și gen. Dămăceanu.

Dl. deputat Ion Ghințe (Partidul Țărănesc-Alexandrescu) a arătat că în perioada în care titular al Ministerului de Externe era d. Tătărescu, s'a refuzat cererea de extrădare a amiralului Horty pentru a fi judecat la noi pentru măcelul și transferul de populație românească din Ardeal. D-sa a cerut d-nei ministru A. Pauker ca să intervie pe lângă guvernul maghiar în vederea acestei extrădări.

*

S'a luat în discuție reorganizarea corpului de avocați.

Raportor al legii de desființare a barourilor și înființarea colegiilor de avocați a fost d-l dep. Paraschivescu-Bălăceanu.

D-l Ministru Pătrășcanu a arătat că legea are ca obiectiv micșorarea numărului de avocați în raport cu necesitățile. Vor fi excluși acei care au alte surse de venit. Legea prevede însă posibilitatea de a se mări numărul avocaților atunci când necesitățile sociale o vor cere.

Legea a fost adoptată cu 303 voturi contra 2.

S'a discutat apoi modificarea articolului 75 a legii 416 din Iulie 1940 privitoare la Regulamentul Casei Centrale de Asigurări a avocaților.

Raportor a fost d'. Trestianu. Camera a adoptat modificarea cu 169 voturi contra 3.

S'a luat apoi în discuție modificarea legii 419 din 1946 privitoare la reglementarea apelului condamnaților. Adunarea s'a pronunțat pentru cu 169 voturi contra 1.

Viitoarea ședință va avea loc mâine la ora 17.

Comercianți ieșeni

infractori la legile economice

Cu prilejul unei verificări la presa de ulei din str. Niciman 1 proprietatea d-lui Teodor Andronovici, organele Serviciului Județean de Control Economic din localitate au făcut o senzațională descoperire. Intr'o magazie camuflată a fost găsita cantitatea de 6124 Kgr. floarea soarelui.

Intrucât proprietarul nu poate justifica această masivă cantitate, se crede că fabrica de uleiu face plăsări la negru. Vinovatului i s'au încheiat acte de trimitere în judecata instanței de sabotaj, iar marfa dată în custodia Federalei.

Totodată s'a dispus trimiterea în judecata instanței de sabotaj a atelierului de fotografiat „Zaharia Weis" din Piața Unirei. Cu ocazia unui control efectuat la acest atelier s'a constatat că posedă o cantitate de materiale nedeclarate la stocaj și că nu avea prețurile afișate.

Deasemeni au fost trimiși în judecată următorii comercianți: Bruha Idelovici din Str. Socola 55, N. Țugurlan din str. Albinuț 56 și Teodor Mladeu din com. Bivolari.

Aceștia, se fac vinovați de faptul că n'au depus în termen fișiele cu facturi.

Festivitățile

în onoarea Mareșalului Tito

BUCUREȘTI 19—Eri dimineața Mareșalul Tito a primit o delegație a asociației pentru strângerea prieteniei între România și Jugoslavia (ARJUG).

In numele asociației d-na ministru F. Bagdasar a exprimat în numele oamenilor muncii din România, un salut sincer de prietenie și admirație pentru popoarele iugoslave.

In răspuns mareșalul Tito a subliniat importanța prieteniei romano-iugoslave.

* * *

Miercuri seară membrii delegației guvernamentale iugoslave au luat parte la un dineu oferit de Ministrul de Externe.

Aseară a avut loc la Ateneul Român un grandios festival dat în onoarea Mareșalului Tito după care a avut loc un dineu la Cercul Militar oferit de guvernul român.

* * *

Astăzi dimineață a avut loc în piața Victoriei din Capitală o mare adunare prezidată de d. prim ministru Dr. P. Groza la care au luat cuvântul mareșalul Tito și d. Gh. Gheorghiu-Dej.

Au luat parte sute de mii de cetățeni. Discursurile le vom reda în numărul nostru de mâine.

Mișcări populare în Germania

pentru realizarea unității economice și politice

BERLIN 19—După suspendarea conferinței miniștrilor de externe dela Londra, mișcarea pentru unificarea Germaniei a luat un caracter și mai larg.

La Berlin au avut loc numeroase meetinguri, la care oratorii au arătat că se solidarizează cu hotărârile Congresului Național German.

Reprezentanții celor 3 partide principale din zona Sovietică au căzut de acord asupra acestui punct.

Dl. Raiman, secretarul Partidului Comunist din zona de ocupație britanică a cerut unitatea economică și politică a Germaniei și a declarat că în acest sens se va ține în Mai un Congres al partidelor politice din această zonă.

*

MOSCOVA 19. — 13 Membrii ai grupării parlamentare aburiste au adresat Congresului Național german un mesagiu în care și-au arătat dorința de a se ajunge la o pace justă cu Germania, căreia nu trebue să i se răpească posibilitatea de a se reface economicește și spiritualicește.

Mesagiul arată că puterile aliate trebue să țină seama de hotărârile poporului german ai carui reprezentanți s'au întrunit în Congres și urează adunării mult spor.

Acest mesagiu a provocat o vie discuție în sânul grupului parlamentar laburist, unde majoritatea a condamnat acțiunea „rebelilor".

Răspunzând acuzațiilor aduse, dl. Freiber, inițiatorul acestui mesagiu, a declarat: „E drept, ni se pot face mustrări. Dar aceasta numai pentru faptul că n'am activat cu destulă energie. Altfel, mesagiul putea fi iscălit de 60 de deputați".

Citiți și răspândiți „OPINIA"

Examenele particulare

BUCUREȘTI 19. — Ministerul Educației Naționale a fixat pentru 10 Ianuarie data la care se vor ține examenele particulare.

La 10 Februarie se va ține examenele de admitere în clasa V a elevilor preparați în particular.

Taxa fixată este de 100 lei de obiect sau cotizența și 200 lei pentru examenul de admitere.

S'a hotărât deasemeni ca elevii aflați în câmpul muncii, preparați în particular, să poată da două clase într'un an.

FRIGUL LA IAȘI

Institutul meteorologic din Iași anunță că temperatura minimă înregistrată astă noapte în localitate, a fost de minus 11 grade.

INSTALAREA Mitropolitului Moldovei se va face după Crăciun

Solemnitatea instalării I.P.S.S. Justinian Marina a fost stabilită în mod definitiv pentru ziua de Duminică 28 Decembrie crt. și se va desfășura după programul anunțat.

Investirea are loc Luni 22 Decembrie la Palatul Regal, când M. S. Regele va înmâna Mitropolitului Moldovei, cârja arhierească.

La Solemnitatea investirii va participa o delegație din Iași, formată din d-nii: prefect de județ Const. Cordeianu, rectorul Universității prof. dr. Leon Balif, ajutor de primar Anton Paluga și P. C. Arhimandrit Teoctist Arăpașu.

Delegația pleacă mâine seară la București.

Simplificarea regimului fiscal

Inființarea regimului unic. Ordinea de preferință a investițiilor

BUCUREȘTI 19. — Intrucât în cursul lunei Ianuarie, încep lucrările pentru întocmirea noului buget, reforma fiscală va fi adusă în desbaterile parlamentului; imediat după vacanță.

Reforma fiscală va modifica esențial concepția de până acum a așezării impozitelor, ținându-se seama de puterea reală de plată a fiecărei categorii de contribuabili.

Totodată spre a se simplifica mijloacele de calculare a impozitelor, se va introduce registrul unic fiscal, în care vor fi înregistrate cu date precise toate operațiile firmelor comerciale și industriale.

Sistemul registrului unic va servi și ca un îndreptar valabil pentru operațiile controlului economic.

Reforma fiscală va mai aduce și alte importante modificări în sistemul de percepere a impozitelor indirecte, cari în situația de azi contribue la încărcarea prețului de cost al articolelor de primă necesitate.

Planul de investiție

Pe de altă parte nevoia de a asigura echilibrul bugetului viitor, impune o verificare atentă a tuturor investițiilor începute în exercițiile precedente și în exercițiul actual în sensul că nu se vor mai continua în anul 1948-49 lucrările cari nu sunt în directă legătură cu economia națională.

In cadrul acestor norme ordinea de preferință în programarea investițiilor va fi urmatoarea: refacerea și completarea liniilor de comunicație, repunerea în stare de folosință a bunurilor avariate, destinate producției, dotarea unităților spitalicești cu aparataj și mobilier, continuarea lucrarilor de refacere a bunurilor avariate de razboi.

Un hoț surprins

în localul unei judecătorii

In cursul dimineții de azi, d. grefier Holban și aprodul Botezatu dela Judecătoria II Urbană din localitate, având niște treburi urgente, s'au dus la serviciu pe la ora 6. Nu mică le-a fost surpriza găsind ușile larg deschise și în localul Judecătoriei un individ care i-a întrebat pe cine caută. Bănuind că au de face cu un raufăcător au pus mâna pe el cercetându-l.

Astfel au aflat că se numește Toma Ștefan originar din Galați și a intrat în localul judecătoriei cu ajutorul unei chei potrivite. Asupra hoțului au fost găsite diferite ștampile și lucruri din cabinetul judecătorului.

Transportat la Chestura de poliție, raufăcătorul a fost cercetat de comisarul F. Anghel. Luat din scurt, hoțul a mărturisit că în aceiași noapte a mai furat o serie de lucruri din judecătorie pe care le-a transportat într'o casă părăsită. Cercetările continuă.

SE CAUTA

zilnic funcționarii și funcționare. Deci atât Dvs. cât și copii Dvs., pot învăța în foarte scurt timp și convenabil fie DACTILOGRAFIA (mașina de scris), fie STENOGRAFIA, CONTABILITATEA CORESPONDENȚA, LUCRARI DE BIROU sau LIMBI STRAINE, ca Engleza, Rusa, Franceza, Germana.

Se eliberează DIPLOMĂ.

Se scrie, se copiaza și se TRADUCE orice acte, corespondența, literatura, etc. în și din toate limbile.

Se multiplica CURSURI pentru d-nii STUDENȚI în orice câte exemplare la o mașina speciala de multiplicat.

Inscrierea la orice oră din zi la: ȘCOALA DE STENODACTILOGRAFIE din strada MUZEELOR Nr. 9 (vis-a-vis de Liceul Oltea Doamna).

B. N. R. cumpără monete de argint

BUCUREȘTI 19 — Banca Națională a României aduce la cunoștința posesorilor de monede de argint române și straine, că a decis cumpararea acestora la prețul de 2306 lei un kg. de argint. Doritorii se vor prezenta la sediile B.N.R-ului.

Incepând de az

Apa se distribuie în mod normal

Echipele I.M.I-ului terminând astă noapte reparațiile la conducta de aducțiune lânga Podul Iloaie,— Incepând de azi apa se distribuie din nou în mod normal.

Controlul coletelor postale

BUCUREȘTI 19 — In urma intervențiilor Ministerului Comunicațiilor pe lângă Ministerul de Finanțe, s'a suprimat controlul la prezentarea coletelor poștale, acest control urmând să se facă numai la sosire.

— SCALA. — Sâmbătă 20 Duminica 21 Decembrie ora 4 p. m. se va juca premiera „PUTEREA AMORULUI" cu Șitra Goldenberg, Dita Kronenfeld, Eli Sadigurschi.

Regisor B. Sadigurschi.

ORA 12

Spiritul militarist în Statele-Unite

Protestul d-lui Henry Wallace

WASHINGTON 19. — D-l H. Wallace într'un recent discurs a atacat violent politica actualului guvern american care se străduește să introducă serviciul militar obligatoriu pentru educarea tineretului în spirit militarist și fascist.

D-sa s'a pronunțat deasemeni împotriva campaniei de presă îndreptată contra noilor democrații europene și a vestejit amestecul american în Grecia, Turcia, America de Sud și China în vederea oprimării acestor popoare dornice de o viață pașnică și progresistă.

In continuare d-sa a arătat cât de mult au crescut forțele progresiste în statul New-York.

*

WASHINGTON 19. — La un alt meeting la care au participat 15000 de cetățeni senatorul democrat Taylor a protestat violent împotriva scoterei în afara de lege a partidului comunist și a campaniei dusă împotriva artiștilor progresiști.

La același meeting a luat cuvântul și un reprezentant al bisericii protestante, care a arătat rolul pe care biserica romano-catolică îl are în lupta împotriva forțelor progresiste din Statele Unite.

Scandal și batae

în Parlamentul Italian

ROMA 19. — In urma discursului fruntașului comunist Togliati, în Adunarea Constituantă italiană a isbucnit o ceartă violentă care a degenerat într'o focăerare, datorită atitudinii deputaților de dreapta.

Mai mulți deputați au fost răniți.

Aprovizionarea cooperativelor

BUCUREȘTI 19. — Mâine intră în vigoare noul regim al cooperativelor. Cooperativele nu se vor mai aprovizionă prin federale, ci direct prin I. N. C. O. P. Aprovizionarea nu se va face pe bază de împrumut, ci pe cont propriu.

DE REVELION
Balul Magistraților
la Palatul Justiției

Complect renovat
Phoenix

AZI LA 4

Meeting în cinstea delegației iugoslave

Astăzi la ora 4 va avea loc în Piața Unirei un mare meeting în cinstea delegației iugoslave sosite în țară, în frunte cu eroicul, legendarul mareșal al Jugoslaviei, Tito.

BIBLIOTECA
UNIVERSITĂȚII
-IAȘI-

ANUL XXXIX Nr. 385

4 Pagini 5 Lei

Duminică 21 Decembrie 1947

ABONAMENTE
Lei 450 . . . . 1 anul
„ 5.000 întreprinderi, autorități pe un an

Atelierele tipografice
IAȘI, STRADA LĂPUȘNEANU Nr. 37

OPINIA

ZIAR POPULAR COTIDIAN

Redacția și Administrația
IAȘI, STR. LAPUȘNEANU Nr. 37

TELEFOANE
Redacția . . . Nr. 1209
Administrația . . . „ 2042
Serv. de noapte . . . „ 2088

Director C. R. SIMULEA

Generalissimul Iosif Visarionovici Stalin

împlinește mâine 68 de ani

Ziua în care s'a născut genialul conducător de popoare și luptător pentru libertate și progres, are larg ecou în sufletele oamenilor muncii de pretutindeni.

Pentru că, pe lângă că este prilej de omagiu aniversar unui ilustru cetățean al lumii, devine o dată care cuprinde în ea toate năzuințele umane spre pace, progres și fericire întruchipate de persoana lui Stalin.

Poporul român, alături de toate popoarele eliberate, sărbătorește cu elan și recunoștință această mare zi.

O intervenție insolentă

Comemorarea victimelor nevinovate căzute la 13 Decembrie 1918, s'a făcut și în Parlamentul țării.

Câte un reprezentant al partidelor a exprimat omagiul pios pentru cei căzuți, înfierând actul sângeros al guvernanților de acum 30 ani.

Cu surprindere, am constatat că a luat cuvântul și un delegat al partidului liberal condus până mai ieri de d. Tătărescu și remarcat astăzi de d. Petru Bejan. Delegatul a fost d. C. Teginneanu care — vedeți! — a înfierat represiunea criminală de pe vremuri...

Să medităm o clipă asupra acestei compasiuni liberale.

Masacrul dela 13 Decembrie 1918 s'a făcut de către un guvern liberal, prezidat de Ionel Brătianu.

Nu, *sub* un guvern liberal; ci *de* un guvern liberal; pentrucă masacrul în chestie n'a fost rezultatul unui exces de zel al autorităților în subordine, ci un act voit și premeditat al guvernului, în temeiul politicei sale de teroare și crimă asupra maselor muncitorești și de înăbușire a oricăror aspirații larg democratice.

Dacă 13 Decembrie, guvernele liberale au continuat aceiaș politică antimuncitorească, cu aceiaș metodă de prigoană și teroare.

Au utilizat cozi de topor pentru spargerea unității sindicale, au intensificat zelul poliției și activitatea Curților Marțiale, au inven-

G.

Continuare în pag. 3-a

Date demografice

Se credea în mod curent că Bucureștiul ar avea peste două milioane locuitori.

Ultimul număr al „Buletinului demografic al României" stabilește însă că Bucureștiul, inclusiv suburbanele, avea la 1 Iulie 1946 un număr de 937.711 locuitori.

Dacă s'ar socoti și persoanele venite din alte părți, precum și creșterile de populație până la zi, orașul capitală ar avea astăzi 1200000 locuitori, cel mult.

Celelalte orașe mai populate din țară aveau, la data de 1 Iulie 1946, următorul număr de locuitori:

Iași — 107.925
Timișoara — 107.318
Cluj — 106.016
Ploești — 99.534
Galați — 92.525
Brașov — 85.325
Oradea — 82.120
Arad — 82.102
Constanța — 79.711
Brăila — 73 369
Sibiu — 63.651

Din inițiativa Sindicatului Sanitar

S'au pus bazele unei vaste acțiuni medico-sociale

Crearea de școli de medicină populară

In ultima vreme s'au înmulțit inițiativele care tind la ridicarea nivelului medical al masselor salariate și muncitorești.

Din inițiativa Sindicatului Sanitar din localitate a fost organizată o vastă acțiune medico-socială în vederea lămuririi masselor populare asupra noțiunilor elementare de medicină populară.

Conducerea acestei acțiuni o are un consiliu medico-social, format din organele serviciului sanitar, din tehnicieni și specialiști.

Au fost formate două secțiuni: o secțiune de documentare și statistică având drept scop să pregătească materialul necesar unei bune cunoașteri a situației reale a nivelului sanitar și o a doua secțiune care va activa prin echipe pe teren.

Prin grija secției tehnice au fost procurate două filme cu subiecte sanitare care vor fi proiectate în fața muncitorilor; unul din aceste două filme tratează despre tuberculoză.

Școli de medicină populară

In fiecare comitet de fabrică va fi ales câte un responsabil pentru chestiunile medico-sociale. Fiecare din acești responsabili va urma o școală de medicină populară, cursurile fiind predate de diverși specialiști în materie.

Toate ziarele de perete din orașul și județul Iași vor avea câte un colț de propagandă medico-socială. El va cuprinde scheme și caricaturi care vor evidenția marele pericol pe care-l reprezintă tuberculoza pentru sănătatea poporului.

Un accent deosebit va fi pus pe modul cum pot fi feriți mai bine copiii de pericolul acestei boli.

In acelaș scop vor fi ținute și o serie de conferințe care vor trata aceleași teme.

Fișe medicale pentru toți oamenii muncii

Pentru moment, au fost constituite o serie de echipe care vor purcede la alcătuirea imediată de fișiere medicale pentru toți oamenii din câmpul muncii.

Echipele vor începe să lucreze concomitent în raza orașului și a județului.

Vor fi trecute în aceste fișe pe lângă datele sanitare personale și condițiile de trai și de muncă ale salariatului. Pe baza acestora vor fi luate măsurile necesare.

Intreaga acțiune technică este dirijată de d-nii Dr. Ch. Bădărău, Dr. A. Toma, Dr. Vasilescu, Dr. Munteanu etc.

Z. S.

Comitetul de coordonare pentru alfabetizarea neștiutorilor de carte din regiunea Iași

In vederea campaniei de alfabetizare a neștiutorilor de carte din orașul și județul Iași a fost desemnat un comitet de coordonare, format din d-nii: Const. Bordeianu și Ion Prica din partea Prefecturii de jud., Anton Paluga din partea Primăriei Municipiului, pr. Ciolan și pr. Sandu Mitropolia Moldovei, cpt. Miron, Armata, cpt. Mihailescu, Legiunea de Jandarmi, Grosu dela Consiliul Județean, C. Toltea din partea sindicatului corpului didactic, insp. g-ral școlar N. Constantineanu, insp. cultural Grigore Hilițu, pr. V. Popa dela Căminele culturale, dr. Spânu, dr. Andronovici, asist. univ. Șt. Cuciureanu dela Apărarea Patriotică, d-ra Getti Panaitescu U. T. M., Procopie Covalciuc Federala Iași, d-na Maria Săvescu FDFR, Vasile Condrea dir. Oficiului Economic, d-ra Ștefănescu Elena dela Institutul Surorilor de Ocrotire, d. Nicolaiev din partea PCR și d. Vladimir Mociulschi dela PSD.

Un șantier artistic

— La repetiții cu „Mama"... —

Artiștii și muncitori. Figuranți sindicaliști. O premieră mult așteptată

In jurul orei 9 dimineața, pâlcuri dese de muncitori se îndreptau spre Teatrul Național.

Frigul bine simțit nu a împiedicat pe nimeni din cei chemați să fie prezenți la ora fixată.

Figuranți sindicaliști

La această oră teatrul are un aspect deosebit. Culisele sunt pline, la fel cabinele și scena de o mulțime de bărbați și femei. Lista de repetiții anunța pentru ora 9 piesa „Mama" de Maxim Gorki în direcția de scenă a d-lui Ion Diacu. Această piesă are ca erou principal, poporul, massa mare a mulțimii muncitoare.

Și pentru a avea eroi cât mai aproape de realitate s'a făcut apel la sindicate care au trimis circa 80 de muncitori din sindicatele C.F.R., C.A.M., fabricele textile, secția ospătari, etc.

M. B.

Continuare în pag. 2-a

Rezultatul colectei organizată în cadrul Săptămânii Copilului

In cursul „Săptămânii copilului" organizată în regiunea Iașilor, s'au făcut următoarele colecte în bani și alimente.

Plasa Bucium 35 900 lei, Plasa Copou 34 395 lei, Plasa Șipote 11 690 lei, Tg. Frumos 16.290 lei, Plasa Podu Iloaiei 22.347 lei.

Alimente: 4354 kg. porumb boabe, 19.699 kg. porumb știuleți, 33 kg. grăsime, 635 kg. fasole, 636 kg. floarea soarelui, 463 kg. cartofi, 647 buc. ouă, 141 kg. ceapă, 267 buc. varză, 29 kg. ulei, 100 kg. morcovi, 1000 kg. praj.

S'a mai strâns deasemeni, cantități de brânză, făină de grâu, îmbrăcăminte etc.

Pentru ca să înțelegem reforma monetară din U. R. S. S.

Una din sarcinele principale pe care și-o impusese guvernul sovietic ca o ușurare firească a încetării stării de război, a fost desființarea sistemului de distribuție raționalizat. Lucrul acesta ar fi trebuit să se întâmple anul trecut, însă seceta din 1946 care a atins și unele regiuni din U.R.S.S. și care a contribuit la scăderea rezervelor Statului în produse alimentare, a determinat ca lichidarea raționalizării și a diverselor sisteme de prețuri să nu se poată face atunci.

Rezultatele provizorii ale acestui an agricol au arătat că anul acesta s'a făcut un pas mare înainte pentru rezolvarea problemei grâului, pentru acumularea de rezerve de produse alimentare și de materii prime și de întărire a colhozurilor ceia ce a permis să se creeze condițiunile necesare pentru îmbunătățirea ulterioară a aprovizionării populației în centrele industriale. Inmulțirea posibilităților de hrană a atras după sine inutilitatea sistemului de distribuire raționalizat, sistem specific vremurilor de sub-producție, sau de stare excepțională cum ar fi starea de război. Insă pentru a se suprima raționalizarea trebue mai înainte să se previe un fenomen inerent în asemenea împrejurări, în țările capitaliste.

Statul Sovietic ca și toate statele beligerante a fost nevoit în anii războiului să emită ruble mai multe, pentru a face față cheltuielilor excepționale. Circulația fiduciară a fost sporită și de prezența rublelor false, emise de armatele naziste în vremea lor ocupație. După război aceste mari cantități de monedă aflate în circulație afectau puterea de cumpărare a rublei pe piața liberă, cu toate că, cu toate marile greutăți prin care a trecut Statul Sovietic, prețurile pe cartelă nu s'au schimbat cu nimic între anii 1940 și 1947. Prețurile pieței libere, întreceau de 10-12 ori cele oficiale, tocmai din cauză că rezervele de ruble se aflau în posesia elementelor speculative, care cumpărau și vindeau tot ceia ce circula în aceste piețe, determinând urcarea prețurilor și la producția gospodărească a colhoznicilor.

Dacă s'ar fi desființat raționalizarea, fără a pune frâu acestor elemente speculative, desigur că am fi asistat și în U.R.S.S. la o năvală a lor în piețe pentru a cumpăra rezerve de alimente și tot ce le-ar fi căzut în mână, ceia ce ar fi produs oscilații la prețuri, păgubitoare pentru salariați. Deaitfel ne amintim că și la noi, imediat după reforma monetară, atâta timp cât n'au avut bani decât salariații și țăranii, s'a putut ține frâna prețurilor oficiale, la articolele neraționalizate.

LAZĂR MARCU

(Continuare în pag. 3-a)

Opinia publică

Autocalculatorii de prețuri

Un confrate bucureștean plânge de mila bieților industriași și comercianți care, în perfecta bună credință, au făcut „greșeli" în autocalcularea prețurilor.

Se știe că „greșelile" acestea s'au produs totdeauna în plus și niciodată în minus.

Pentru a elibera aceste sărmane victime nevinovate, de emoții și de apăsarea fricei, confratele întreabă: cărui for să se adreseze cavalerii în cauză, ca să afle dacă, procedând așa cum au procedat în cazurile de autocalculare a prețurilor, nu riscă să meargă la sabotaj?

Răspunsul e foarte simplu:

Să se adreseze organelor de control economic.

Și mai cu seamă să binevoiască a da banii înapoi.

Mareșalul Tito,

In timpul războiului la o consfătuire a Statului Major jugoslav.

Secția universitară A.R.L.U.S

Literatura, o instituție de Stat în Uniunea Sovietică

Anarhia care se observă în societatea burgheză în producția și circulația mărfurilor, domnește și în domeniul spiritual.

In timp ce editurile cu scopuri net lucrative scot din tiparnițele lor mii de cărți de o platitudine revoltătoare, scriitorii buni sunt privați de posibilitatea de a-și tipări operele. Revistele de mare tiraj le refuză manuscrisele, iar „Gloria" rămâne un apanagiu a humoriștilor de proastă calitate, a pornografilor.

Nu este în intenția noastră să analizăm cauzele fenomenului; Ne mulțumim doar sa-l constatăm și să arătăm justificarea magnaților pieții literare care îl pun pe seama prostului gust public.

Cu totul alta este situația literaturii în statul sovietic. Aici literatura este considerată ca o instituție de stat, deoarece conducătorii statului își dau seama de influența pe care o are în sânul publicului cititor, pe de o parte; pe de alta parte ei au tot interesul ca aceste masse să se cultive, să-și îmbogățească cunoștințele și să-și rafineze gustul.

Dela începutul existenței sale chiar, atunci când țara era sfâșiată de lupte provocate de intervenționiști în unire cu reacțiunea autohtonă, problemele literare au preocupat în mod serios conducătorii Uniunii Sovietice.

Intr'o convorbire avută cu revoluționara germană Clara Zetkin, Lenin își arăta desgustul pentru arta decadentă burgheză, pentru toate curentele care punând accentul pe formă, duceau la desființarea formei însăși.

El cerea o literatură nouă, de conținut și formă proletară; o literatură de înaltă ținută artistică și care să exercite o influență sănătoasă asupra tinerei generații.

Dealtfel ideia unei estetici de clasă nu era nouă. Chiar în critica rusă, Cernicevschi demonstrase cu mulți ani înainte că estetica nu poate exista în afara claselor, deoarece o clasă neagă normele estetice ale altei clase, ca și întreaga ei ideologie. Dealtfel literatura sovietică nu trebuia să se adreseze anumitor grupuri, ci întregului popor.

In acțiunea sa de îndrumare literară, Lenin a avut un mare sprijin și un mare sfătuitor în marele scriitor, fondator al realismului socialist, Maxim Gorki.

Actualul conducător al popoarelor sovietice, Iosif Visarionovici Stalin îi numea pe scriitori „ingineri ai sufletelor" și îi trata ca atare. Stima de care s'a bucurat poetul revoluționar Majakovski, dragostea lui Stalin pentru artiștii sovietici, în deobște, este cunoscută.

Fostul președinte al Prezi-

VICTOR NEDELCU

(Continuare în pag. 2-a)

Informații artistice

Ansamblul evreesc

de revistă și operetă din Moscova a dat un nou spectacol obținând un succes extraordinar.

„Teatrul Mic"

din Moscova, un teatru de mare tradiție, a reprezentat recent două noi premiere scrise de autori tineri.

Este vorba de piesele „Nodul din Sud" de A. Perventev și „Pădure tânără" de N. Pogodin.

Teatrul Poporului

întors după un lung turneu cu piesa „Potopul" de Berger. In studiul acestui teatru se află în momentul de față piesa „Sub castanii din Praga" de Const. Simonov.

In momentul de față tinerii actori ai Teatrului Poporului au făcut un gest de camaraderie artistică făcând figurație în puternica dramă „Mama"

„Glinka"

filmul care rulează săptămâna aceasta la Phoenix este una din cele mai desăvârșite creații ale studiourilor sovietice. Muzica lui Glinka inspirată din temele populare rusești însoțește fericit pelicula în care apar nemuritoarele figuri ale scriitorului Pușkin și al compozitorului Glinka.

Monique de la Bruchollerie

renumita pianistă franceză care a concertat și la Iași se află în momentul de față la București unde concertează împreună cu Filarmonica.

„Coloniale și delicatese"

piesa lui M. Odoiuneau în traducerea d-lui N. Kirițescu va vizita în curând Iașul în cadrul unui turneu din care fac parte: Marcel Anghelescu, Fifi Harand, Silvia Fulda și concetățeanul nostru St. Ciubotărașu.

— SPORT —

O nouă echipă de volley-ball ieșană

Joe Louis are un nou adversar. —Campionatele de box Galați Iași.— Selecționarea juniorilor din întreaga țară. Când vine Ciocanul la Iași

Pentru punerea în valoare a elementelor tinere depe întreg cuprinsul țării, Federația de foot-ball va da delegație unor oameni de încredere din provincie să raporteze asupra jucătorilor juniori, care s'au remarcat în trecutul sezon divizionar.

Acești jucători vor fi reținuți pentru echipa națională.

Nu vedem cum s'ar putea face o selecție aici la Iași, unde nici nu există echipe de juniori, deși regulamentul prevede textual că echipele divizionare sunt obligate sa aibe și formații de juniori.

Campionatele de box Galați-Iași

Mâine au loc la Galați campionatele între regionale de box dintre reprezentativele Galațului și a Iașului.

In cursul zilei de azi au plecat cu un tren special, plenipotențiarii pugilismului ieșean care vor încerca să se califice pentru turul următor al întâlnirilor dintre regionale, pentru victoriile pe care speră să le repurteze în fața localnicilor.

Misiunea ce-i drept, este destul de grea, fiindcă nu este un secret pentru nimeni faptul că „sportul nobil" ocupă azi un loc de frunte printre sporturile practicate de cetățenii din orașul port a Dunare.

Ciocanul sosește precis la Iași... dar la primăvară

Deoarece în presa ieșeană au circulat știri care arătau că gruparea bucureșteana Ciocanul va juca la Iași, în cadrul „Cupei României", chiar în cursul acestei ierni, ne permitem a stabili adevărul.

Intr'adevăr, conform angajamentului luat de către conducătorii clubului bucureștean Ciocanul va juca cu Politehnica. Jocul urmează însă, a se disputa conform hotărîrilor luate de diriguitorii acestei competiții în primăvara, la Iași.

O nouă echipă de volley-ball și ping-pong, ieșeană

În curând va lua ființă în orașul nostru o nouă grupare polisportivă: A.S. Lic. M. Kogălniceanu. Dat fiind că ne aflăm în sezonul de iarnă, gruparea susamintită va activa deocamdată la secțiile: wolley-ball și ping-pong. Antrenor și îndrumător al echipei este d. profesor V. Uitimescu, care se bucură de sprijinul neprecupețit al d-lui director Hoiban.

Joe Louis are un nou adversar!

Cercurile sportive din New-York declară că este probabil ca viitorul adversar al lui Joe Louis pentru titlul de campion mondial la categoria grea în matchul ce va avea loc în Iunie viitor, să fie campionul Suediei, Tandberg

I. ȘTIRU

AZI

Vineri 19 Decembrie 1947
Ort. Sf. Martir Ignatie
Cat. Ciprian (Q)
Ebr. 7 Tevet 5708

Farmaciile de serviciu

Farmacia Adace Piața Sf. Spiridon
Farmacia Sănătatea str. Cuza-Vodă
Farmacia Enghel str. Anastasie Panu
Farmacia Aurora str. Tatarași

PROCUROR DE SERVICIU

D. G. M. Pârlea str. Vânători Nr. 11

Pentru ca să înțelegem reforma monetară din U. R. S. S.

(Urmare din pagina 1-a)

Insă imediat ce au început să aibă bani speculanții, toate acestea s'au scumpit atingând cifre destul de impresionante pentru ca apoi să scadă odată cu posibilitățile lor de a se afla în treabă.

Tocmai pentru a se preveni un asemenea amestec al elementelor speculative odată cu desființarea raționalizării a fost necesară reforma monetară în U.R.S.S. care poate fi dată ca model de grijă pentru massele muncitoare.

Reforma reduce de fapt la a zecime, valoarea rezervelor celor ce au acumulat bani prin specuă sau alte metode.

Cei ce au subscris la împrumuturile Statului sunt foarte puțini loviți de reformă. In schimb procentele capătă o putere de cumpărare de zece ori mai mare în raport cu posibilitățile depozitarilor particulari de numerar. In aceiași situație se găsesc și cei ce-au depus la casele de economii ale Statului până la 3000 de ruble. S'a apreciat astfel că cel mult 3000 de ruble ar putea economisi un salariat oricât de bine ar fi plătit. Economiilor de la 3000 de ruble în sus, li se calculează și lor un schimb avantajos.

Insă avantajul scade cu cât economiile sunt mai mari. S'a apreciat și aici că asemenea economii nu s'au putut face decât pe căi lăturalnice. Totuși li se acordă avantagii, pentru că rezervele lor au ajutat reconstrucției.

Salariaților orășeni și agricoli, li se păstrează valoarea rublei vechi. Pentru o rublă veche ei capătă una nouă. Deasemenea prețurile oficiale ale produselor agricole au fost reduse cu un procent minim. Reforma monetară nu se atinge de ei ci de venitul celui ce muncește.

In expunerea de motive respectivă, guvernul sovietic arată că această reformă cere sacrificiu întregului popor. Este ultimul sacrificiu pe care-l cere, însă acesta este mai mult formal, întrucât recede va fi compensat de efectele reformei legată de desființarea cartelelor. Fixarea prețurilor unice, ieftenește de exemplu cu procente mici cele ce vând magazinele statului, în schimb reduce de 3 până la 10 ori cele ce se vinde pe piața liberă. Această reducere nu este iluzorie, ea devine efectivă tocmai pentru că s'a redus puterea de cumpărare a acelora cu rezerve prea mari de ruble care concurau posibilitățile limitate ale salariaților.

Se poate spune deci cu foarte multă siguranță — de altfel simțim și noi acest lucru întrucât principiile peste care s'a făcut stabilizarea la noi se aseamănă în linia lor democratică cu acelea ale reformei din U.R.S.S.—că prin desființarea cartelelor și reforma monetară, popoarele U.R.S.S.-ului au căpătat posibilități cu mult mai largi și cu mult mai egale de a se aproviziona cu tot ceia ce se produce acolo.

Un șantier artistic

— (Urmare din pag. I-a) —

pentru a îndeplini acest rol.

Artiștii și muncitorii

Iată că cu această ocazie se subliniază atitudinea nouă a artiștilor noștri. Infrățirea cu muncitorii a luat aspecte concrete.

Artiștii dau lămuriri muncitorilor, îi învață în descifrarea greului meșteșug al artei dramatice.

O sonerie a țârâit lung. Regisorul Șerban a trecut în grabă ferindu-și ochelarii „toată lumea în scenă!"

O piesă puternică

Acțiunea se petrece în sala unei judecătorii unde sunt condamnați muncitorii care au încercat sa facă grevă.

Figurația își capătă sarcinele pe rând. O parte vor fi publicul, alții jurați, judecători sau jandarmi.

D-l Ion Diacu conduce operațiile dificile din pricina numărului uriaș al celor de pe scenă.

Incetul cu încetul, muncitorii se adaptează cu scena și încep să intre în roluri.

Ne putem convinge odată mai mult de succesul pe care l-a putut avea în București Teatrul Confederației Generale a Muncii care și-a recrutat eroii numai din câmpul muncii

Un subiect revoluționar

Subiectul piesei cuprinde fragmente puternice pline de viață și putere așa cum numai pana lui Maxim Gorki le-ar fi putut surprinde.

„Mama" este îngrijorată de soarte fiului ei comunist și mereu urmărit. Incetul cu încetul ea este pătrunsă de măreția ideilor noi, pentru ca atunci când fiul este arestat și deportat în Siberia să continue ea activitatea clandestină până în clipa în care este asasinată mișelește.

Piesa are momente zguduitoare ca de exemplu sărbătorirea zilei de 1 Mai de către muncitori, sărbătoare împiedicată de poliție.

Și o distribuție pe măsură

In rolul principal apare marea noastră artistă, D-na Gina Sandri-Bulandra. Alături de d-sa d-l Traian Ghițescu, în locul d-lui Gică Popovici devenit indisponibil din pricina unei operații, are de înfruntat o grea încercare. In rolul fiului revoluționar apare d-l Puiu Simionescu. In alte roluri au fost distribuiți actori fruntași ai Teatrului Național ca: C. Sava, C. Protopopescu, Paul Varduca, Zoe Caraman, Nella Ghițescu, Fiorica Foca, etc., etc.

Cu D-na Gina Sandri-Bulandra

Numele d-nei Gina Sandri-Bulandra este legat de mari biruințe ale scenei românești.

Am întrebat-o cum se simte în rol.

„Il trăesc perfect. Am mai interpretat o altă mamă, aproape de aceiași intensitate dramatică cu aceasta, „Mama" lui Karl Kzapec.

Dar mama lui Gorki, este mama de întotdeauna, mama poporului luptător, mama care se sacrifică pentru un ideal și o idee înălțătoare. Sunt fericită că pot interpreta acest rol datorită și în direcția de scenă a d-lui Ion Diacu.

O premieră mult așteptată

Pentru Duminică seara, data probabilă a premierei se fac pregătiri febrile. Lucrătorii și mașiniștii din teatru fac toate eforturile sub conducerea pictorului scenograf A. Wilke.

Teatrul Național a devenit o uzină puternică în care sute de oameni muncesc sub conducerea d-lui Ion Diacu. Toate compartimentele teatrului dela tâmplărie la croitorie lucrează zi și noapte pentru spectacolul așteptat cu un viu interes. Și un punct de onoare în plus: „Mama" se joacă la Iași în premiera pe țara!"

Pentru consumul ieșenilor

de sărbători se vor pune în vânzare cantități suficiente de carne de ovine și porcine

D-l primar Anton Paluga a convocat ieri dimineață în cabinetul d-sale pe toți măcelarii ieșeni.

D-sa le-a pus în vedere că sunt obligați sa achiziționeze cantități suficiente de porcine și ovine, pentru a fi sacrificate în vederea consumului necesar populației orașului pentru sărbătorile Crăciunului.

Prețul cărnii va fi fixat de organele Serviciului de Control Economic și va fi anunțat la timp de ziarul nostru. Deasemeni vom anunța zilele când se va distribui carnea.

Citiți „OPINIA"

O intervenție insolentă

(Continuare din pagina I-a)

tat mișcări „naționale" pentru împiedecarea manifestărilor democratice, și în ultima instanță au canalizat și au finanțiat dezordinele antisemite studențești care, mai târziu, au degenerat în urgie legionară.

La multe din aceste provocări și represiuni (Tatar-Bunar depilda) a participat și d. Tătărescu în calitate de membru al guvernului. Și mulți dintre actualii tătărăscieni, deveniți astăzi „legionari", au fost solidari cu actele guvernelor respective și în orice caz i-au obligat solidaritatea de partid.

Iar după 23 August 1944, partidul d-lui Tatarescu n'a pregetat să mărturisească de repetate ori ca e continuator al ideologiei și tradiției liberale, stabilindu-și descendența dela Brătianu și Duca.

Așa dar liberalii, de orice nuanță, n'aveau nici-o calitate să repudieze crima dela 13 Decembrie și să facă sentimentalism de ocazie, — în postura de călău care își plânge victima.

Un simț elementar de pudoare și un pic de demnitate ar fi obligat pe liberali (fie ei și „bejănari") sa stea în rezerva.

Mai ales ca împrejurările și oamenii nu le vor mai oferi prilejul să reintre în activitate...

Adunarea Corpul Contabililor din localitate

Joi 18 Dec. a. c. a avut loc la sediul Liceului Comercial de băeți din Iași, ședința comitetului Corpului contabililor din Iași. Această ședință a fost prezidată de către d. C. Botez, dir. Băncii Naționale și președintele Corpului Contabililor.

Au participat d-nii: dir. V. Todirașcu, Mauer Natan, P Löw, D. Pustudor, Al. Veruz și Hoițman.

După ce s'au rezolvat cererile depuse și o serie de chestiuni curente, s'a hotărît să se ție *Duminică 21 Decembrie orele 10 a. m.* o adunare a tuturor contabililor din Iași de orice fel și grad.

Această adunare va avea loc la Liceul Comercial de băeți din str. Alexandri și vor participa reprezentanții serviciului de control economic. Se vor desbate toate problemele ce interesează masa contabila în legatură cu aplicarea legei de evaziune fiscală și se vor stabili normele de urmat în viitor. Este în interesul fiecărui contabil să participe la această adunare, integrându-se în politica guvernului pentru purificarea vieții economice.

Löw P.

Premiera festivă

la Teatrul Național

Duminică, fiind aniversarea zilei de naștere a Generalissimului Stalin, Teatrul Național din Iași va prezenta în cinstea acestei aniversări premiera piesei „Mama" de Maxim Gorki în dir. de scenă a d-lui Ion Diacu cu d-na Gina Sandri-Bulandra în rolul principal.

Laureați ai premiului „STALIN"

In ziua de 7 Iunie 1947, a fost publicată o decizie a Consiliului de Miniștri al U.R.S.S. prin care se acordau premiile „Stalin" pentru lucrări importante în domeniul științei, invențiilor și perfecționării metodelor de producție în 1946.

Laureații premiului „Stalin" sunt oameni înaintați ai științei și tehnicei sovietice, oameni cu spirit creator, care duc mai departe știința, tehnica, producția sovietică, deschizând căi noui în toate domeniile cunoștințelor omenești.

Intre laureații premiului „Stalin" vedem alături de academicieni, pe muncitori inovatori ai producției; savantul-teoretician își împărtășește gloria cu constructorul practician. Cu premiul „Stalin" au fost distinși și câțiva constructori de noui mașini agricole. Așa de pildă, premiul „Stalin" clasa întâi a fost acordat doctorului și științe tehnice M. A. Pustâghin și colaboratorului său științific S. I. Ivanov, pentru construcția combinei autopropulsate tip „S. 4".

Combina autopropulsată sovietica construită de Pustâghin și Ivanov prezintă o realizare însemnată în construcțiile sovietice de mașini. Aceasta combină este deservită de un singur om în loc de patru și permite a se culege recolta pe orice teren.

Literatura, o instituție de Stat în Uniunea Sovietică

(Urmare din pag. I-a)

dintelui Sovietului Suprem, Kalinin era și el un mare iubitor și un mare îndrumător al scriitorilor.

Scriitorul Mihail Solohov arată într'un articol că M. I. Kalinin era un mare prieten al literaturii.

— „Ceea ce e important, zice el, e să scrii cu sobrietate, strălucit și puternic totuși, făcând o selecție minuțioasă a cuvintelor necesare, astfel încât în puține cuvinte să spui tot mai mult".

Și Kalinin vorbea despre forța ideologică, puterea mobilizatoare a artei: „Literatura rusă și cea sovietică a înobilat omul".

...cerea însă numai o operă de înalt conținut ideologic, rezultat al însușirii doctrinei marxiste de către scriitori—ci una de o mare valoare artistică:

„Noi cititorii vă cerem vouă scriitorilor, nu numai cărți, dar cărți bune, reflectând profund viața noastră sub toate aspectele.

— Vrem să citim cărți de valoare, cărți care vor trăi, chiar dacă ar trebui să mai așteptam 10 ani și chiar mai mult".

Atenția pe care în ultimul timp Partidul Bolșevic și statul sovietic au acordat-o revistelor „Zvezda" și „Leningrad" demonstrează odată mai mult că în Uniunea Sovietică literatura este considerată o instituție de stat. In Uniunea Sovietică revistele proaste sunt desființate, cărțile pornografice, nuvele, lipsite de valoare nu sunt publicate. Și din raportul lui Jdanov asupra revistelor „Zvezda și Leningrad" putem a deduce că guvernul sovietic a pornit o puternică campanie împotriva așa zisei literaturi ușoare.

„Unii scriitori spun - zice Jdanov—că a venit timpul sa se dea poporului literatura distractivă, lipsită de conținut, ca nu trebue ținut seama de conținutul ideologic al operelor.

Aceasta — răspunde el — este o concepție extrem de greșită despre poporul nostru, despre cerințele și interesele lui".

In Uniunea Sovietică—deducem din aceiași broșură—nu trebue să existe prietenii literare, în sensul ca unui scriitor fără valoare să i se publice scrierile pe motiv că e prieten cu directorul revistei. Conducătorii revistelor trebue să dea dovada de obiectivitate, de o înaltă conștiință ideologică și de un gust fin, pentrucă—după cum spune Jdanov,—„poporul sovietic așteaptă dela scriitorul sovietic o armă cu adevărat ideologică, o hrană spirituală care să-l ajute la realizarea planurilor marii construcții, la realizarea planurilor de refacere și desvoltare tot mai mare a economiei țării. Poporul sovietic pune în fața literaților sarcini importante. El vrea ca nevoile sale culturale și ideologice să fie satisfăcute. Poporul vrea să priceapă evenimentele ce se petrec în jurul său. Nivelul său cultural și ideologic a crescut, și adeseori el nu este satisfăcut de calitatea lucrărilor literare și artistice care apar la noi. Nivelul exigențelor și gustul poporului nostru e foarte înalt, și acel care nu vrea sau nu e capabil să se ridice la acest nivel, va rămâne în urmă. Literatura n'are numai menirea de a se ține la nivelul cerințelor poporului—ci mai mult este obligată să desvolte gustul poporului, să ridice și mai mult cerințele lui, să-l îmbogățească cu idei noi, să ducă poporul înainte. Acela care nu e capabil să meargă în pas cu poporul, să satisfacă cerințele lui mereu crescânde, să fie la nivelul sarcinilor de desvoltare a culturii sovietice, acela va dispare".

Literatura în URSS e o instituție de stat—nu o problema de grup. Deaceea i se acordă o atenție specială. Ceia ce garantează mersul ei ascendent și aceasta în timp ce literatura burgheză este în continuu declin.

Citiți și răspândiți „OPINIA"

Filme superbe la
Cea mai călduroasă și bine încălzită sală din Iași

Impozitele meseriașilor

BUCUREȘTI 19. — Ministerul de Finanțe a aprobat în mod excepțional ca plata impozitelor pe cifra de afaceri ale meseriașilor croitori cu cel mult 10 lucrători, să se facă până la 24 Dec. pe bază de borderou.

Croitorii cu un număr mai mare de salariați, vor face plata pe [illegible]

Trenuri speciale de mesagerii
pentru uşurarea aprovizionării Iaşului

Direcţia Generală C. F. R. a aprobat punerea în circulaţie, cu începere dela 18 XII ert., a următoarelor trenuri de mesagerie, pentru a veni în ajutorul populaţiei, atât cea consumatoare cât şi cea producătoare a diferitelor produse alimentare, în scopul scurtării timpului de transport, pentru tot felul de colete predate cu buletine de mesagerie şi timbre de francare agricole, trenuri care circulă zilnic după cum urmează:

Trenul 5020 cu plecarea din Iţcani la ora 6.30, soseşte la Bucureşti-Filaret la ora 1.45. Deci orice colet predat într'o zi oarecare din Iţcani, a doua zi dimineaţă este sosit şi se eliberează imediat în Bucureşti.

Trenul 5019 cu plecarea din Bucureşti la ora 0,55 soseşte la Iţcani în cursul aceleaşi zile la ora 19,08.

Trenul 6020 cu plecarea din Iaşi la ora 4,20 şi soseşte în Bucureşti la ora 1,45.

Trenul 6019 cu plecarea din Bucureşti la ora 0,55 şi soseşte la Iaşi la ora 19,19.

Coletele predate cu buletine de mesagerii se primesc spre expediere în greutate maximă de 100 kg. plus 10 la sută toleranţă.

Oricine poate expedia diferite alimente şi anume: carne proaspătă şi afumată, mezeluri, vânat, ouă, păsări vii în cuşti şi păsări tăiate, viţei tăiaţi, purcei şi porci în cuşti, precum şi diferite fructe.

Transporturile predate cu timbre de francare agricole cum sunt produsele fermelor, secţiilor agricole şi ale producătorilor, se primesc până la greutatea maximă de 60 kg. plus 10 la sută toleranţă.

La întocmirea formelor de primirea transporturilor cu buletine de mesagerii, predatorii vor menţiona pe documentul de transport adresa exactă a destinatarului cu nr. locuinţei, eventual etajul, apartamentul şi nr. de telefon.

Aceleaşi indicaţiuni se vor scrie citibil şi pe colet sau pe o etichetă ataşată durabil pe colet.

Totodată se va prezenta staţiei şi o listă specificativă în două exemplare, în care se va trece amănunţit conţinutul coletului, din care unul se va introduce în colet.

La sosirea transp. în staţia de destinaţie, avizarea se va face şi telefonic, atunci când s'a arătat nr. de telefon, eliberarea făcându-se atât ziua cât şi noaptea, chiar şi destinatarilor care s'au prezentat să-şi scoată coletele fără a fi avizaţi.

Cu prilejul vacanţei de Crăciun
MASURI
pentru transportul studenţilor şi elevilor la domiciliu

Organele locale ceferiste au luat măsurile necesare pentru a se ataşa la toate trenurile care pornesc din gara Iaşi vagoane suficiente pentru transportul elevilor şi studenţilor la domiciliu, cu prilejul vacanţei de Crăciun.

Dela
Apărarea Patriotică

In urma unui festival dat de copiii Căminului de Zi „Lazăr Grimberg" la Fabrica 23 August muncitorii şi direcţiunea acestei fabrici şi-au luat angajamentul de a susţine acest cămin cu suma de lei 3000 lunar.

Duminică 21 XII 1947 echipa artistică a copiilor orfani din Căminul Apărării Patriotice „Erou Cpt. Dragulie" patronat de Regimentul 8 Grăniceri, va da concursul la serbarea datinelor organizate de Regiment. Cu acest prilej, prin grija d-lui Colonel Comandant Iancu Popescu şi a d-lui Colonel Costescu Comandant Ajutor, copiii vor primi daruri din partea ostaşilor.

Citiţi Opinia

Informaţii

— SERBAREA DATINELOR DE CRĂCIUN ORGANIZATĂ DE SINDICATUL CORPULUI DIDACTIC PRIMAR. Sindicatul corpului didactic primar din localitate organizează pentru Luni 22 Decembrie crt. serbarea datinelor de Crăciun.

Serbarea are loc în sala Teatrului Naţional la ora 3 p. m.

Se vor produce cu acest prilej elevii şcolilor primare şi corul învăţătorilor format din 100 persoane.

— PETROL PENTRU POPULAŢIA DIN JUDEŢ. Zilele acestea urmează să sosească la depozitul Distribuţia din localitate, câteva cisterne cu petrol pentru aprovizionarea populaţiei.

D-l V. Condrea, directorul Oficiului Economic a hotărît ca, două cisterne cu petrol să fie îndreptate spre Tg. Frumos şi Rediul Tatar, care urmează să fie distribuite ţăranilor din judeţ.

— O INOVAŢIE LA P.T.T. S'a anunţat la timp că Direcţia generală P. T. T., pune în circulaţie, cu ocazia sărbătorilor Crăciunului, cărţi de vizită telegrafice CVT cu scopul de a înlocui telegramele de felicitări.

Formularul tip CVT va fi completat cu adresa celui căruia i se trimite telegrama şi cu semnătura şi depus la cutia de scrisori de unde va fi ridicat şi transmis telegrafic în aceiaşi zi.

In felul acesta se vor evita coziie dela ghişeele telegrafice şi totodată se va realiza şi o economie, CVT, având un tarif redus cu 30 la sută faţă de telegramele obişnuite.

Gruparea comercianţilor ieşeni pe branşe

Consfătuirea dela Camera de Comerţ

La sediul Camerei de Comerţ au loc consfătuiri zilnice de lămurire ale comercianţilor ieşeni.

In ultima şedinţă prezidată de d-l Vasile Avram, au luat parte comercianţii librari, droghişti, vopselari, fierari etc.

D-l Iosef David, preşedintele USIC-ului îndeamnă comercianţii să se grupeze pe branşe.

Numai astfel va fi uşor ca ei să cunoască legile economice în vigoare, care trebuesc respectate cu stricteţe de comercianţi.

In vederea unei mai bune aprovizionări a populaţiei se propune ca, mai mulţi comercianţi să-şi unifice capitalurile şi astfel, să poată cumpăra mărfuri în cantităţi mai mari, scăzându-se astfel cheltuielile de regie.

D. Vasile Avram, preşedintele Camerii de Comerţ, face un apel către comercianţi ca să respecte o strictă legalitate în activitatea lor.

DOCTOR
S. A. DAVID
Boli interne
şi de copii, boli de femei
Venerice, Sifilis
Blenoragia, vindecă radical în 9 ore (Penicilina)
Iaşi, str. Costache Negri 2 (colţ Elena Doamna)
Cons. 8—12 dim. şi 2—9 seara

Astăzi
la
Cinema PHOENIX
Prezintă cea mai grandioasă realizare a studiourilor MOS-Film 1947
GLINKA
O capodoperă muzicală a studiourilor Sovietice

S'a redeschis cel mai elegant local de cinematograf
PHOENIX
Complect renovat cu aparatură excelentă, instalaţie de calorifer bine pusă la punct şi filme superbe
PHOENIX

Scandal conjugal
terminat cu două reclamaţii

— Ameninţare cu moartea —

D-l Ioan Domnaru domiciliat în str. Păcurari 165 a reclamat parchetului local următoarele:

Fiind în divors cu soţia sa Ecaterina Domnaru din str. Toma-Cozma 127 şi având unele lucruri personale de ridicat dela domiciliul acesteia s'a prezentat revendicându-şi lucrurile. Drept răspuns d-na Domnaru, împreună cu fiica sa adoptivă Viorica şi soţul ei Panaite Davidescu l-au alungat afară din casă, ameninţându-l totodată cu moartea. Reclamaţia a fost înaintată chesturei de poliţie, care a întreprins cercetări.

Reciprocă

Paralel cu reclamaţia de mai sus, d-na Ecaterina Domnaru din str. Toma Cozma 127, a făcut o plângere adresându-se poliţiei. Reclamanta specifica în reclamaţie că în cursul zilei de 17 Decembrie fostul ei soţ Ioan Domnaru, a intrat în locuinţa ei, maltratând-o îngrozitor. După această ispravă, bătăuşul i-ar fi sustras din casă, nişte plapumi şi apoi i-a scos uşile din ţâţâni.

Reclamanta adaugă şi un certificat medical din care rezultă că într'adevăr a fost lovită. Urmează ca organele poliţiei să lămurească aceste mici neplăceri conjugale.

Citiţi „OPINIA"

Palatul de Justiţie
Condamnări pronunţate
de instanţa locală de sabotaj

Instanţa de sabotaj de pe lângă Tribunalul local, în completul d-lor Th. Loghin preşedinte, Th. Petruc şi I. Manoliu asesori, Mircea M. Serion procuror şi A. Petraru grefier, a pronunţat ieri următoarele condamnări.

David Dvoira din Bulevardul Ferdinand 16 a fost condamnat la 2 luni închisoare corecţională fiind că la un control efectuat de Serviciul Judeţean de Control Economic s'au găsit mărfuri în magazin care nu fuseseră declarate la stoc.

Const. Burlul din Băiceni (Iaşi) a fost condamnat la 3 luni închisoare întrucât fiind delegat să distribuie porumb de sămânţă sătenilor din comună, a dat acest porumb cu lipsă la cântar.

David Şloim din strada Cuza Vodă 17 a fost osândit la una lună închisoare întrucât a vândut pâne în piaţa Halei.

Vătămare gravă a integrităţii corporale.

Parchetul local a cercetat reclamaţia d-nei Victoria Dudu din Iaşi, Şoseaua Hoiboca 1. Ea se plânge că având neînţelegeri cu soţul ei Ion Dudu, acesta a părăsit căminul conjugal şi s'a instalat în strada Zugravi 38.

Fiind părăsită fără motiv, ea a intentat acţiune de divorţ. După câtva timp dânsa s'a pomenit cu soţul ei care a provocat un scandal enorm şi a maltratat-o crunt.

D-l prim-procuror anchetând acest caz a deschis acţiune publică împotriva lui Ion Dudu, trimiţându-l în judecată pentru vătămare gravă a integrităţii corporale.

Ultraj cu violenţă

Parchetul local a trimis în judecată pe Const. Hizdup fost primar al comunei Koşcani j. d. Iaşi, care a ultragiat şi a lovit pe notarul Gh. Anton şi Ion Mavrichi, pe când îşi făceau serviciul.

Băile Comunale
vor funcţiona zilnic până la Crăciun

Programul de funcţionare

Primăria Municipiului Iaşi aduce la cunoştinţa cetăţenilor că programul de funcţionare a Băilor Comunale până la Crăciun e următorul:

Mâine, Sâmbătă 20 Dec. de la orele 12-16; Duminică 21 Dec. dela orele 8-12; Marţi 23 Dec. dela orele 13-16 şi Miercuri 24 Dec. dela orele 11-16.

Băile funcţionează în bune condiţiuni, din punct de vedere igienic şi technic; iar preţurile sunt foarte reduse.

IUJA DAMSKER
AUREL NUSEM
logodiţi
In locul oricărei alte înştiinţări

Chestura Poliţiei Municip. Iaşi
Biroul Administrativ

ANUNŢ

Se aduce la cunoştinţă, că la Chestura Poliţiei au fost depuse nişte acte găsite a numitului Tronariu Gh. Constantin din Iaşi, fost cu domiciliul în str. Şoimului nr. 28.

Păgubaşul este rugat a se prezenta la Chestura Poliţiei Iaşi Biur. Administrativ, cu Buletinul de Populaţie pentru a ridica actele pierdute.

Complect renovat
Phoenix

TEATRUL POPULAR IDIŞ
Sala SCALA
Sâmbătă 20 şi Duminică 21 Dec. 1947, ora 4 p. m. se va juca premiera
Puterea amorului
cu ŞIFRA GOLDENBERG, DITA KRONENFELD, ETTY SADIGURSKY, etc.
Regisor B. Sadigursky
Biletele la CASSA TEATRULUI

VIN SUPERIOR
PENTRU SARBATORI
din viile
Aureliu Ştefănescu
Iaşi str. I. C. Brătianu Nr. 129
în faţa turnului Sf. Spiridon

ASTĂZI LA CAPITOL
O premieră de zile mari
România
Un film documentar de înaltă ţinută artistică, regisat de talentatul cineast sovietic BELEAEV şi vorbit în limba română.
O capo d'operă a geniului în care sbuciumul şi năzuinţele unui popor se împletesc, în imagini vii şi pasionante

Carnet poliţienesc

Furt la Universitate

O îndrăzneaţă spargere a fost săvârşită într'una din nopţile trecute la un laborator al Facultăţii de Agronomie din localitate. In cursul zilei de eri, s'a prezentat la chestura de poliţie Iaşi, Direcţiunea Facultăţii, reclamând că răufăcătorii s'au introdus prin ruperea unui lacăt în laboratorul de industriale şi agricole sustrăgând următoarele: 3 balanţe analitice, 1 balanţă tip Mohn V., 1 densimetru Brix, 3 cutii cu greutăţi technice, 22 m. tub de cauciuc negru, etc.

Din cercetările întreprinse de organele poliţiei judiciare, rezultă că hoţii în număr de trei, au operat cunoscând perfect topografia localului. Se pare că este implicat în această afacere şi un fost funcţionar comprimat. Investigaţiile continuă.

Furt de zahăr la liceul Naţional

Alt furt curios, a fost reclamat de către direcţiunea Liceului Naţional din localitate. Este vorba despre misterioasa dispariţie a 100 kg. zahăr din magazia liceului. Curios în această reclamaţie este faptul că nu se ştie cu precizie când a fost făptuit furtul zahărului. D. comisar şef C. Astanculesei şeful poliţiei judiciare a dispus efectuarea unei anchete de urgenţă.

Prinderea unor hoţi de buzunare

Organele poliţiei judiciare din localitate au reuşit să aresteze în cursul zilei de eri un periculos pungaş de buzunar. Acesta a fost surprins în timp ce-şi „exercita" meseria în tramvaiul de Gara-Abator, golind buzunarele unor săteni. Transportat la primul oficiu poliţienesc, pungaşul a fost recunoscut ca fiind vechiul client al registrelor poliţiei. Grigore Parfenie din str. Broscăriei 92. Cu actele încheiate, răufăcătorul a fost depus în tabăra de muncă dela Galata.

Acţiune de stârpire a vagabondajului

In cursul zilei de eri, organele poliţieneşti din gara Iaşi au întreprins o puternică acţiune de stârpire a vagabonzilor, care împânziseră în ultimul timp peronul din faţa gării oferind un aspect urât străinilor sosiţi în oraşul nostru. Cu această ocazie au fost strânşi 24 vagabonzi şi cerşetori, care urmează să fie trimişi în tabăra de muncă din Galata.

Aparatură excelentă la
Phoenix

Abonaţi-vă la OPINIA

ULTIMA ORA

BLOCUL PACII în răsăritul Europei

Impresionantele declaraţii ale d-lor Dr. P. Groza şi Mareşal Tito

BUCUREŞTI 20. —
In cadrul vizitei pe care delegaţia jugoslavă în frunte cu mareşalul Tito a făcut-o în România, vizită ce s'a soldat cu încheerea unui tratat de prietenie, colaborare reciprocă şi asistenţă mutuală, au avut loc mai multe manifestaţiuni politice şi artistice.

Astfel alaltăeri la Ateneul Român s'a organizat o festivitate în care s'a prezentat muzica celor două popoare.

In ziua de 18 Dec. a avut loc la cercul militar un dejun oferit oaspeţilor de dl. dr. P. Groza.

Au participat membrii guvernului, ai corpului diplomatic în frunte cu dl. Kaftaradze, ai Adunării Deputaţilor în frunte cu dl. M. Sadoveanu, fruntaşii partidelor politice, ai organizaţiilor sindicale şi ai vieţii noastre culturale.

Discursul d-lui dr. P. Groza

Luând cuvântul dl. dr. P. Groza, a evocat suferinţele comune îndurate de cele două popoare dealungul veacurilor din partea aceloraşi duşmani, care însă aţâţau un popor împotriva altuia şi cultivau vrajba.

Sfârşitul primului războiu mondial părea că va pune capăt acestei situaţii. Guvernanţii erau însă uneltele unor interese străine celor de popoarelor noastre şi erau foarte servili cu stăpânii lor.

Azi se întâlnesc reprezentanţii autentici ai două popoare

Realităţile de azi sunt însă altele. Azi se întâlnesc reprezentanţii autentici ai voinţii a două popoare, care au tras toate învăţămintele trecutului lor dureros.

După ce arată cât de grosolan a fost falsificată istoria pentru a ne înstrăina de vecinii noştri slavi, — d. dr. P. Groza declară că politica de prietenie cu aceste popoare are de scop promovarea intereselor lor comune, a apărării păcii, suveranitaţii şi independenţii ţărilor respective.

Vrem să ştie că suntem conştienţi de puterea noastră

Vom rezista oricăror încercări de războiu. Poporul român, alături de cel jugoslav, cehoslovac, bulgar, maghiar, polon şi albanez, va şti să dea raspunsul cuvenit aţâţătorilor la războiu.

Vrem să se ştie că suntem conştienţi de puterea noastra când avem alaturi pe Uniunea Sovietică, prin ajutorul căreia, cu toţii am obţinut eliberarea naţională şi ne-am putut câştiga independenţa.

D. dr. P. Groza a toastat apoi pentru comunitatea de interese româno-jugoslavă şi pentru mareşalul Tito.

„Nu mai suntem vecini ci fraţi", a spus mareşalul Tito

Răspunzând discursului premierului român, mareşalul Tito a arătat primirea caldă cu care delegaţia pe care o conduce, a fost întâmpinată în ţara noastra. Ceeace probează că poporul român are aceleaşi năzuinţi ca şi cel jugoslav, de a nu ne mai socoti ca vecini alături de vecini, ci ca fraţi alături de fraţi.

Putem realiza o colaborare care să asigure pacea

Noi aici în Răsăritul Europei putem realiza o colaborare care să zădărnicească toate interesele aţâţătorilor la războaie şi prin noi înşine să construim pacea, fiindcă toate conferinţele internaţionale probează că pacea are puternici duşmani.

Nu urmărim alte ţeluri

a spus mareşalul Tito, fiind că popoarele noastre şi-au îndeplinit ţelul: sunt libere şi stăpâne pe destinul lor.

Să formăm un front al păcii

Iar acordul dintre poporul român şi cel jugoslav va sluji propăşirea ambelor popoare.

Ne unim fiindcă ştim ce am fost în trecut, iar calomniilor nu le acordăm atenţie.

Alături de noi sunt toate popoarele iubitoare de pace, toată democraţia lumii.

D-sa a toastat pentru victoria democraţiei asupra reacţiunii, a păcii asupra războiului, şi prieteniei strânse dintre România şi Jugoslavia pentru pace şi proprietate.

Meetingul de eri

Eri a avut loc în Piaţa Victoriei un meeting la care au participat peste 750.000 cetăţeni, au luat cuvântul dl. ministru dr. P. Groza, Gh. Gheorgiu-Dej şi Mareşalul Tito.

Plecarea delegaţiei

Aseară, după semnarea tratatului de prietenie, colaborare reciprocă şi ajutor mutual, delegaţia ministerială jugoslavă în frunte cu mareşalul Tito, a părăsit Capitala.

Oaspeţii au fost conduşi de membrii guvernului ai corpului diplomatic, de fruntaşii vieţii noastre politice şi culturale.

Un număr imens de cetăţeni a făcut delegaţiei Jugoslave o entuziastă manifestaţie de simpatie.

Cel mai elegant cinematograf Phoenix

MEETINGUL DE ERI DIN PIAŢA UNIREI

Cu tot frigul de eri după masă, o mare mulţime de oameni se adunase la meetingul din Piaţa Unirei. Aceasta ca urmare a puternicului ecou pe care vizita delegaţiei iugoslave în frunte cu eroicul mareşal Tito a produs-o în rândurile oamenilor muncii.

Asistenţa

Intelectuali, muncitori, o mare mulţime de ostaşi în frunte cu ofiţerii lor.

Sindicaliştii cu drapele, ceferiştii cu muzica în frunte.

In balconul Consiliului judeţean au luat loc d-nii: General Victor Precup, C. Bordeianu pref. jud. Iaşi, primar Anton Paluga, Nicolaev din partea P.C.R., I. Carare preşedintele consiliului judeţean al Sindicatelor, C. Surugiu, C. Rusu etc. etc.

Meetingul a fost deschis de d-l I. Grasu din partea Comitetului Judeţean al Sindicatelor, care a arătat semnificaţia adâncă a vizitei Mareşalului Tito în România. D-sa a dat apoi cuvântul d-lui Carare preşedintele Consiliului Judeţean Sindical.

Ţările democraţiei populare

Dl. Cărare după ce a arătat bucuria pe care poporul român a simţit-o la vizita reprezentanţilor ţării vecine în frunte cu legendarul Mareşal Tito, a aratat luptele aprige pe care popoarele iugoslavici au trebuit să le ducă pe departe împotriva cotropitorilor fascişti, iar pe alta parte împotriva elementelor trădătoare în frunte cu Mihailovici pus în slujba intereselor anglo-americane.

Partidul Comunist Jugoslav

a stat în fruntea acestor lupte, dând armate de partizani conduse de mareşalul Tito.

D-sa a arătat apoi marile realizări înfăptuite în Jugoslavia după eliberare.

Ţările din Balcani şi-au cucerit astazi regimuri de democraţie populara, regimuri care se opun intereselor imperialiste.

Drum comun

După ce a arătat ajutoarele pe care Jugoslavia ni le-a dat în timpul secetei cât şi pentru susţinerea intereselor noastre politice.

In încheere d-sa a spus: „Poporul român care doreşte tot mai mult adâncirea prieteniei cu Jugoslaviei lui Tito este şi drumul nostru".

Meetingul a fost încheiat de dl. Grassu care a cetit moţiuni adresate; d-lui ministru Petru Groza, d-nei Ana Pauker şi Ambasadei Jugoslave din Bucureşti.

REP.

Tratatul de prietenie, colaborare şi asistenţă mutuală

între România şi Jugoslavia

BUCUREŞTI 20. — Textul tratatului de prietenie şi asistenţă mutuală între România şi Jugoslavia, conţine între altele următoarele:

Aplicarea de comun acord a oricăror măsuri, în spiritul Chartei Naţiunilor Unite, în vederea apărării independenţei, integrităţii şi securităţii celor două state.

In cazul atacării de către un stat sau un grup de state a uneia din cele două ţări, cealaltă se obligă a-i acorda ajutor militar fără întârziere.

Tratatul intră în vigoare dela data semnării şi e valabil timp de 20 ani.

Tratatul poate fi denunţat înainte cu 12 luni dela expirarea termenului de 20 ani. In caz că el nu este denunţat, îşi prelungeşte automat valabilitatea pentru încă 5 ani.

Schimbul instrumentelor de ratificare se va face la Belgrad.

Tratatul a fost semnat de Mareşalul Tito şi d. prim-ministru Dr. P. Groza în numele M. S. Regelui.

Un comerciant ieşan

atacat şi jefuit în Trg.-Cucului

Comercianţii Moscovici A. şi Michel Zilberman îşi făceau eri seara socotelile în localul „Bătaia Tunului" din Piaţa Cucu. Operaţia împărţirii banilor, a fost însă observată de către un individ numit Riven Ţiganu, care dela o masă vecină urmarea atent mişcările neguţătorilor.

După câtva timp, d. Moscovici ieşind în curte a fost urmat de individul care abia aştepta această clipă. In curte, Riven Ţiganu a tăbărât pe victimă încercând să-i scoată banii din buzunar.

Intre victimă şi hoţ, s'a încins o luptă, din care a eşit victorios ultimul.

Michel Zilberman văzând că tovarăşul său nu mai revine, a eşit în curte, unde l-a găsit zăcând în nesimţire şi plin de sânge.

In cursul zilei de azi, comerciantul a reclamat chesturei de poliţie arătând că agresorul, i-a sustras portmoneul în care avea suma de 620000 lei.

Se fac cercetări pentru arestarea hoţului agresor.

Ciocniri de trenuri

BERLIN 20 — O groaznică nenorocire de cale ferată a avut loc eri lângă Berlin. Două trenuri s'au ciocnit căuzând zeci de victime.

•

ROMA 20 — Două trenuri s'au ciocnit lângă Veneţia. Sunt câţiva morţi şi mai mulţi răniţi.

Citiţi „OPINIA"

Cadavrul unei tinere studente găs't într'o şură

Se aşteaptă rezultatul autopsiei pentru a se cunoaşte cauzele morţii

O stranie descoperire a fost făcută în cursul zilei de eri în str. Barbu Lăutaru.

Este vorba despre cadavrul unei tinere femei, găsit într'o magazie părăsită, de către locuitoarea Tinca B ban din str. Barbu Lăutaru 23.

Această femeie s'a prezentat îngrozită la circa IV poliţie aducând la cunoştinţa cazul. Din declaraţia cetăţencii reese că eri dimineaţă în timp ce se ducea înspre piaţă, atenţia i-a fost atrasă de nişte câini care urlau sinistru în pragul magaziei.

Curioasă, a deschis uşa, uitându-se înăuntru.

Un înfiorător spectacol i s'a prezentat atunci înaintea ochilor. Intr'un colţ, desbrăcat complect zăcea cadavrul unei tinere femei.

Deplasându-se la faţa locului organele circ. IV pol., au găsit într'adevar cadavrul unei tinere în etate de aproximativ 24-25 ani.

Deoarece din investigaţiile făcute prin cartier, cadavrul n'a putut fi identificat, cercetările au fost extinse în împrejurimi. Până la urmă, un cetaţean a recunoscut cadavrul tinerei, ca fiind a unei studente numită Eugenia Isaveschi.

Cercetările sunt în curs, pentru stabilirea cauzei care a determinat moartea tinerei studente.

Până atunci cadavrul a fost transportat la morgă, urmând să fie autopsiat.

Conservele de peşte şi legume libere în comerţ

BUCUREŞTI 20. — Ministerul industriei şi comerţului anunţă că conservele de peşte şi legume sunt libere în comerţ.

Instituţiile, cantinele etc. se vor aproviziona direct dela producator.

Cumpărarea în comerţul liber se face fără nici un fel de bon.

— In vederea aprovizionărilor pentru sărbătorile Crăciunului, magazinele de coloniale şi manufactura ale Cooperativei 6 Martie vor fi deschise mâine Duminică dimineaţă până la ora 1 p. m.

NUMĂRUL DE CRĂCIUN al ZIARULUI NOSTRU va apare în format mărit, cu un bogat şi divers material.
Publicitatea pentru acest număr se primeşte până Marţi 23 Dec. la orele 18 la administraţia ziarului.

Impozitul comercial pentru vitele ce se tae în abator

BUCUREŞTI 20. — „Monitorul Oficial" publică decizia prin care cu începere dela 1 Decembrie 1947, impozitul comercial datorat de comercianţii măcelari engrosişti pentru vitele ce se taie în abatoare, se aşează şi percepe în modul următor conform dispoziţiunilor art. 31 pct. 6 din legea pentru aşezarea contribuţiunilor directe asupra veniturilor:

Pentru un bou sau bivol, 1200 lei, impozit comercial. Pentru o vaca sau o bivoliţă 1.000 lei, impozit comercial. Pentru un mânzat, 460 lei, impozit comercial. Pentru un porc, 800 lei, impozit comercial. Pentru o oaie, 90 lei impozit comercial. Pentru un berbec, 120 lei impozit comercial. Pentru un miel, 50 lei impozit comercial. Pentru un viţel sau malac, 230 lei impozit comercial.

Pentru un purcel, 60 lei impozit comercial. Pentru un cal, 320 lei impozit comercial. Pentru un măgar, 110 lei impozit comercial.

Stabilirea impozitului comercial se va face înmulţindu-se totalul vitelor de fiecare categorie, pentru fiecare măcelar în parte, cu impozitul comercial forfetar stabilit conform tabloului dela art. 1.

Lucrări importante

săvârşite de Serviciul Tehnic al Municipiului Iaşi

In actuala campanie de lucrări întreprinsă de serviciul Tehnic al Primăriei Municipiului Iaşi s'au realizat câteva opere importante. Astfel s'a terminat vasta lucrare a podului de peste Bahlui. Deasemeni s'a lucrat un pod în cartierul Nicolina şi unul în cartierul Manta-Roşie lângă Regimentul de Transmisiuni.

Este în lucru şi podul din Cartierul Nicolina.

Sunt programate încă câteva lucrări de acest gen, — cari vor fi desăvârşite şi datorită materialului provenit din ultimele dărâmături.

Vom reveni curând cu privire la noul proect de lucrări întocmit de Serviciul Tehnic al Municipiului Iaşi.

Citiţi Opinia

ORA 12

Iarnă grea în Europa

PARIS 20. — Iarnă grea s'a lăsat asupra întregii Europe. In Sud, în special acolo unde iarna obişnuit este blândă, s'au înregistrat temperaturi foarte scăzute. La Roma şi Milano au căzut mari cantităţi de zăpadă.

Refacerea spitalului „Dr. Parhon" din Iaşi

BUCUREŞTI 20.— Casa Centrală a Asigurărilor Sociale a luat hotărîrea să repare şi să pună în funcţiune toate aşezămintele şi spitalele din ţară care aparţin acestei Case.

Printre acestea figurează şi marele spital „Dr. Parhon" din Iaşi.

Aspre pedepse

pentru trecerea frauduloasă a frontierei

BUCUREŞTI 20. — Codul penal a fost modificat în ceace priveşte trecerea frauduloasă a frontierii.

Cei prinşi — care conform vechii legi ispăşeau o pedeapsă de 15 zile — sunt pasibili acum de pedepse ce merg de la 3 până la 10 ani, iar în caz că duc cu ei bani, devize sau metale preţioase, de la 5—13 ani.

Cei ce ajută la trecerea frauduloasă a frontierii vor fi şi ei pedepsiţi de la 3 la 10 ani închisoare.

Impozitul datorit de proprietari

BUCUREŞTI 20. — Ministerul de Finanţe aduce la cunoştinţă că impozitul pe locuinţele ocupate de înşuşi proprietarii clădirii urmează a fi achitat până la 31 Decembrie.

∴

BUCUREŞTI 20—Ultimul termen până la care se pot completa valorile la declaraţiile de stoc, este 31 Decembrie.

Funcţionarii trebue să fie politicoşi

BUCUREŞTI 20. — Ministerul de Finanţe a dat ordin tuturor vămilor ca funcţionarii să se poarte politicoşi cu publicul şi să acorde mare grijă coletelor.

BIBLIOTECA UNIVERSITĂȚII IAȘI

ANUL XXIX — Nr. 386

ABONAMENTE

Lei 450 . . . . . 3 luni
„ 5.000 Intreprinderi, autorități pe un an

Atelierele tipografice IAȘI, STRADA LĂPUȘNEANU Nr. 37

4 Pagini 5 Lei

OPINIA

ZIAR POPULAR COTIDIAN

Marți 23 Decembrie 1947

Redacția și Administrația IAȘI, STR. LAPUȘNEANU Nr. 37

TELEFOANE:
Redacția . . . Nr. 1209
Administrația . . . „ 2042
Serv. de noapte . . . „ 2088

Director C. R. CHIULEA

UNITATEA PAȘNICA răsăritului european

— Acordul româno-jugoslav —

O foarte lungă perioadă de timp, focul a mocnit permanent în Balcani; și de acolo flăcările izbucneau stinzându-se în Europa și în bazinul Mediteranian.

Certuri și rivalități artificiale între popoarele balcanice erau provocate și întreținute de Puterile Mari, cu scopul de a-și pregăti pretexte de intervenții armate pentru satisfacerea poftelor de expansiune economică și dominație politică.

Starea permanentă de instabilitate din Balcani era folosită de Rusia țaristă pentru extinderea influenței spre Apus și spre Orientul de mijloc; și era folosită de reacțiunea europeană prin jandarmul habsburgic organizat sub forma monarhiei austro-ungare.

Și aceiaș stare de instabilitate ar dori astăzi s'o menție imperialismul anglo-american prin intervenția perfidă în Grecia și Turcia; și prin transmiterea supra unei Italii reacționare a rolului jucat odinioară de intriganta diplomație a Ballplatzului.

Dar timpurile s'au schimbat cu desăvârșire.

Marele Stat sovietic a creiat un spirit european de conviețuire pașnică a popoarelor, de promovare a muncii creatoare, de respect al libertății și suveranităților naționale.

In acest spirit, țările din estul și sud-estul Europei au lepădat rivalitățile artificiale, hotărînd să conlucreze strâns pentru democrație, pace și progres.

Cu prilejul recentei vizite la București, mareșalul Iosif Broz Tito a rostit următoarele cuvinte memorabile:

—„Numai popoarele care au luat puterea în mâinile proprii au dreptul să vorbească despre soarta lor, pot fi fericite și pot colabora sincer cu alte popoare.

—„Noi vrem să încheiem alianțe, să întărim unitatea dintre popoarele răsăritene ca să creiem posibilități mai avantajoase pentru victoria păcii și democrației în lume.

—„Acesta este țelul nostru și îl vom îndeplini".

Pentru acest mare țel, România și Jugoslavia au semnat acordul de prietenie, colaborare și asistență reciprocă. Și pentru acest țel, statele din răsărit au stabilit o înțelegere trainică, alcătuind un zid de fier în fața imperialismului intrigant și provocator de războaie.

De acum înainte, focul nu va mai mocni în Balcani și nu vor mai fi aici prilejuri de intervenții ale reacțiunii pentru promovarea politicei de violență, acaparare și exploatare.

R.

Titluri de proprietate distribuite plugarilor din județ

In cadru unor solemnități deosebite, s'a făcut la cursul zilei de Duminică, distribuirea titlurilor de proprietate în comunele Uricani, Mogoșești și Mironeasa.

Distribuirea s'a făcut în prezența reprezentanților Prefecturii de județ, ai Partidului Comunist Român și Frontul Plugarilor.

S'au rostit cuvântări oazionale, vorbitorii arătând importanța reformei agrare din țara noastră.

Omagiu la 68 de ani

Generalissimul Stalin

Personalitatea marelui conducător

Popoarele Uniunii Sovietice și odată cu ele, întreaga omenire progresistă a serbat ieri ziua în care Generalissimul Stalin a împlinit 68 ani.

Din toate țările lumii guvernele și conducătorii au trimis telegrame de felicitare iar popoarele lumii iubitoare de libertate, prin meetinguri și manifestații au trimis un salut fierbinte genialului conducător de popoare, a cărui personalitate a depășit de mult hotarele Uniunii Sovietice, pătrunzând adânc în

conștiința și în sufletele milioanelor de oameni care pe tot întinsul continentelor luptă pentru o viață mai bună, mai liberă și mai dreaptă.

Acolo a văzut lumina zilei

In orașul Gori din guvernământul Tiflis (Georgia) în ziua de 21 Decembrie 1879, s'a născut Iosif Visarionovici Djugasvili (Stalin). Tatăl său era cizmar iar mama sa se trăgea dintr'o familie de țărani iobagi.

O copilărie maturizată

Urmează școala parohială, și intră în 1894 în seminarul teologic din Tiflis.

Luând aici legătură cu cercurile marxiste ilegale, ajunge foarte repede conducător al lor, căci se afirmă dela început consecvent pe linia revoluționară.

Din această cauză este exclus în 1899 din seminar și abia atunci se consacră hotărît muncii politice.

Devenind adept convins a lui Lenin, conduce grevele muncitorești, face să apară un ziar și organizează muncitorii din Batum.

Primele suferințe

Arestat în 1902, el este deportat în 1903 în Siberia Orientală de unde evadează în 1904, reîntorcându-se în Caucaz unde-și reia activitatea ilegală în calitate de conducător al Comitetului unional din Caucaz al partidului social democrat.

Combativitate

Prin organul său „Borba Proletariată" (Lupta proletarului) el menține trează vigilența muncitorimii caucaziene, în așteptarea istoricelor evenimente care trebuiau să se producă.

Când în 1905, izbucnește prima revoluție rusă, Stalin ia parte la dânsa în calitate de conducător activ, iar după înfrângerea ei continuă activitatea clandestină la Baku. Din 1912 până în 1913 Stalin este arestat de opt ori, el este deportat de șapte ori și evadează de șase ori din locurile de deportare.

Comisar al poporului

In 1917, când revoluția îl eliberează, Stalin ia parte activă, alături de Lenin, la pregătirea revoluției din Octombrie, conducând centrul de partid care dirijează insurecția armată.

Biruința aceasta îl face comisar al Poporului pentru naționalități, în care calitate rămâne până în 1923.

Geniul militar și organizatoric se vădește

în anii grei ai războiului S. D.

Continuare în pag. 2-a

Sosirea Mareșalului Tito

Populația orașelor moldovenești

Ultimul număr din „Buletinul demografic al României" dă următoarele cifre oficiale (stabilite la 1 Iulie 1946), în privința populației din orașele Moldovei:

Iași — 108.096 locuitori
Galați — 92.756
Bacău — 38.135
Focșani — 31.490
Piatra Neamț — 30.212
Botoșani — 28.148
Roman — 25.877
Bârlad — 23.986
Tecuci — 21.260
Huși — 18.629
Dorohoi — 15.166
Darabani — 13.556
Pașcani — 13.080
Vaslui — 13.000
Fălticeni — 11.859
Tg. Ocna — 11.446
Tg. Neamț — 10.076
Ștefănești — 9.889
Hârlău — 9.272
Buhuși — 8.976
Tg. Frumos — 7.774
Săveni — 7.697
Moinești — 6.664
Mărășești — 5.780

Spitale mobile pentru combaterea exantematicului
5 case de naștere înființate în județ
Înființarea unei școli de infirmiere
Atelier de croitorie pentru reparațiuni
Sute de copii orfani îmbrăcați

Importante realizări ale Crucii Roșii din localitate

Pe zi ce trece se înmulțesc înfăptuirile și realizările Crucii Roșii. Pe zi ce trece această importantă instituție de ajutorare creiază lucruri noi, spitale, case de naștere pentru popor.

Tot mai mult iesă în evidență faptul că este mult mai folositor să-ți îndrepți toate sforțările pentru ridicarea nivelului de trai al întregului popor, să înfăptuești și să realizezi pentru o colectivitate decât să acționezi după principiul ajutorului individual.

Deasemenea, apare tot mai limpede, că printr'o colaborare cât mai stringentă cu celelalte organizații care urmăresc același scop, adică ridicarea nivelului de trai al poporului, toate acțiunile devin mai puternice, piedicile din cale tot mai neînsemnate și mai puține.

Tocmai pe aceste principii și le-a propus să le urmărească Crucea Roșie. Și faptul că a reușit să realizeze într'un timp relativ scurt înfăptuirile pe care le vom enumera mai jos, dovedește pe deplin că dacă pornești la muncă bazându-te pe un plan bine chibzuit, lucrând mână în mână cu ceilalți care urmăresc același scop cași tine, succesul este de partea ta.

5 case de naștere în județ

Crucea Roșie își îndreaptă atenția în momentul de față către asistența mamei și a copilului, grija de căpetenie, de altfel, și a Guvernului și a organizațiilor politice democrate din țară.

Cunoaștem cu toții condițiile neomenești în care nasc femeile la țară. Pentru sătence, maternitatea este reprezentată de multe ori de o miriște sau marginea unui șanț. Regimurile trecute s'au preocupat prea puțin de aceste fapte; regimul și guvernul de astăzi le socot, în schimb, de cea mai mare importanță. Scăderea mortalității infantile, protecția mamei și a copilului sunt astăzi probleme care tind tot mai mult spre rezolvare.

Și deaceea Crucea Roșie în colaborare cu Ministerul Sănătății a purces la înființarea de case de naștere în județ. Au fost creiate case de nașteri la Bivolari, Sculeni, Prisăcani, Voinești și Belcești. In

Z. SANDU

Continuare în pag. 2-a

A început marele control

Așa dar, lui George Brătianu nu i-au ajuns băncile strămoșești care să-i întreție cu împrumuturi. A trebuit să apeleze și la „Institutul de asigurare, credit și asistență al funcționarilor și pensionarilor publici", pentru ca să facă față multiplelor cheltuieli necesare vieții de burghez, în care s'a lăfăit din leagăn.

A împrumutat 120 milioane lei, dela această bancă la care trebuia să apeleze arhivarul cu cinci copii și pensionarul cu casa dărâmată. A împrumutat această sumă record în timpul când gazeta pe care o inspira ideologicește, gazeta bancherilor și a tuturor guzganilor în derută, „Liberalul", vărsa lacrimi de crocodil de mila funcționarilor copleșiți de inflație. Il citim pe același listă cu complicele întru defăimare a democrației muncitorilor și țăranilor, Hudiță și la cot cu atâtea alte figuri care altă dată sugeau din plin măduva acestui popor.

Dintr'un singur condei, aflăm că numai câțiva simpatici ai d-lui Alexandrini au împrumutat dela această casă două miliarde lei. Să ne imaginăm că în această țară e-xistă numai o mie din acest fel de echipe de rozători prin tradiție și ne vom da seama de ce mașina de tipărit monedă nu mai avea hodină, anii trecuți.

Funcționarii și pensionarii, acești sclavi în haine negre ai fostelor regimuri, acești cetățeni ai țării atât de exploatați ideologicește de toți politicienii reacționari ai timpurilor, au ocazia să fie informați prin ce mijloace erau secătuiți de viața lor. Dacă până și institutul de credit cu banii lor atât de greu smulși dintr'un buget cât se poate de limitat, oscilant și năpădit de toate nevoile unei vieți de necazuri și lipsă dacă până și la acest institut sau aciuiat căpușele politice de toate nuanțele reacționare! Au ocazia să vadă funcționarii și pensionarii adevărata față a milei unui au-

LAZAR MARCU

Continuare în pag. 2-a

Mareșalul Tito și d. dr. Petru Groza

Secția universitară Arius

Scurt istoric asupra sistemului școlar din Rusia

Forma lui actuală din U. R. S. S.

Despre un nivel cultural relativ ridicat al păturii instărite din Rusia, se poate vorbi încă din secolul al X-lea și XI-lea, când clasa conducătoare, singura profitoare a bunurilor din Rusia, dădea toată atenția numai educației copiilor aristocraților.

Ca mai în toate cazurile, și în Rusia, învățământul, la începutul lui, se făcea în Mănăstiri. Existau pe atunci o mulțime de școli de acest fel cum era spre exemplu, Academia Mihăileană din Kiev, înființată în secolul al 17-lea de Petru Movilă.

Școli, în afara Bisericii, apar în timpul lui Petru cel Mare dintre care cea mai importantă a fost Academia Navală din Petersburg. In școlile elementare din acel timp nu erau primiți tinerii de țărani, argumentându-se că „profesia de țăran nu cere școală".

Una dintre cele mai înalte instituții „Academia de Științe" înființată tot de Petru cel Mare în 1725, nu admitea în sânul ei decât pe aceia care conveneau conducătorilor. Astfel a fost respins Mendeleev în 1880 și mai târziu Gorki.

Proecte pentru organizarea învățământului în secolul al 18-lea au fost destule, multe din ele lăudabile privind sistemul și pedagogia în acel timp. Astfel de caracteristici se observă în proectul lui Diltei care prevedea: școli elementare, gimnazii și în plus două universități.

Situația a continuat în acelaș mod și în secolul următor când au apărut renovări care însă nu au ajutat cu nimic marile masse rămase în întuneric. Nici școlile ocrug (regionale, județene) și gimnaziile înființate în 1804, nu au adus nici un folos real în comparație cu cele anterioare. Perioada aceasta care durează până în 1917 prezintă oscilații diferite și cunoaște organizarea de congrese pentru educația tehnică și universitățile libere.

Sistemul țarist primește lovitura de grație odată cu anul 1917 când nevoia reînoirii omului s'a simțit mai mult ca oricând, când învățământul este chemat să rezolve o problemă specială: crearea omului nou sovietic.

Noua școala sovietică pune bazele unei educații multilaterală, învățământul devenind gratuit, obligatoriu, general și politehnic, pentru toți copii de ambele sexe, până la vârsta de 17 ani. Ținând

MĂNESCU N-LAI
st. Politehnică

Continuare în pag. 2-a

Indemn de Crăciun

Filele de calendar și coloanele publicațiilor, vitrinele câtorva prăvălii din centru, ce-au îmbrăcat o atmosferă de diafană voloșie, scufundată în albul translucid al vetei cu cristale de acid boric, amintește ca o vestire spirituală apropierea sărbătorilor Crăciunului.

Dincolo de caracterul lor festiv, sărbătorile stârnesc un viu interes de a târgui care se leagă de însăși tradiția Crăciunului, când sărac sau bogat, tot omul ține să prăznuiască cu ai săi.

Mai mult sau mai puțin belșug, mai multă sau mai puțină sărăcie, ochii copiilor strălucesc totuși în sclipiri de lumini, cu jucării, Moș Crăciun, poze luxoase, prăjituri și bunătăți.

Dar bradul cu beteala strălucitoare, purcelușul de lapte, cu caltaboșii și sarmalele în foi de varză, vinul spumos și cozonacul aurliu sunt încă poate pentru mulți icoane desprinse parcă dintr'un basm și nu dintr'o realitate trăită. Multe gospodării vor întâmpina Crăciunul acesta cu deplină bucurie nu toate însă vor fi în stare să-l facă o primire scrupuloasă. Va fi un Crăciun sobru, grav, un Crăciun ca după o catastrofă pe care am trecut-o cu toții și

SAVEL DAVICU

Continuare în pag. 2-a

SPORT

Sportivii mareşalului Tito

Zilele trecute, un înalt-sol al Jugoslaviei, legendarul mareşal Iosif Broz Tito a sosit în Capitală.

Folosim acest prilej pentru a trece în revistă realizările sportive din Jugoslavia nouă.

In ţara prietenă dela sud vest, sportul a ajuns la un înalt nivel technic, antrenând la o viaţă nouă, milioanele de cetăţeni ai Republicei. Sportul din Jugoslavia a devenit un adevărat sport de masse. Parada sportivilor dela Belgrad este o dovadă concludentă că în Jugoslavia s'a lucrat intens pe târâm sportiv.

Excelentele rezultate înregistrate de sportivii jugoslavi în toate domeniile: foot ball, (Echipa Partizan a câştigat Cupa Balcanică Sindicală) box, atletism, înot, etc., dovedesc cu prisosinţă interesul ce se dă sportului în Jugoslavia.

In Jugoslavia, sportul şi-a recăpătat virtuţile perdute şi împreună cu ceilalţi factori contribue în largă măsură la instaurarea păcii în Balcani şi la crearea unui bastion pacific în răsăritul Europei.

I. ŞTIRU

C. F. R. Timişoara

joacă de Crăciun la Tirana

După cum se ştie, C. F. R. Tim a întreprins un turneu în Albania, unde şi-a propus să susţină 2 matchuri.

Cel de-al doilea match se va disputa probabil în prima sau a doua zi de Crăciun şi va fi radio-difuzat de Radio Tirana (unde scurte 48 m.) de către d-l Ion Seinescu dela „Sportul Popular".

Johny Weisman fost la Macaby Iaşi, joacă la o echipă de Divizie A din Astria

Excelentul half al echipei Macaby, Johny Weissman care a plecat în urmă cu câteva luni în Austria, a fost angajat la o echipă din liga întâia din Viena. Pentru a avea drept de joc imediat, Federaţia de foot-ball austriacă a cerut Federaţiei de specialitate din România, avizul de extrădare.

Dl. Şiclovan, secretar general al FRFA a trimis o adresă echipei Macaby Iaşi prin care cere ca gruparea ieşeană să-şi dea avizul favorabil, acestei extrădări.

Divizionarele vor face antrenamente între 1 Ianuarie şi 15 Februarie

In legătură cu pregătirea echpelor în vederea sezonului de primăvară, Comitetul Federal a luat o măsură ce merită a fi salutată.

Este vorba de obligarea divizionarelor de a face antrenamente de sală între 1 Ianuarie şi 15 Februarie.

Politechnica şi C.F.R. Iaşi au scăpat deocamdată de zona retrogradării

Dl. Emilian Anghelin, preşedintele F.R.F.A-ului a declarat că pe viitor Divizia B va fi formată din 2 serii a câte 14 echipe. Pentru a se ajunge la aceste 28 formaţii, se vor contopi toate cele 4 serii existente în felul următor: Vor retrograda câte 7 echipe din fiece serie.

Astfel prezentându-se situaţia, Politechnica şi C. F. R. Iaşi clasate în locurile 6 şi respectiv 9, au scăpat deocamdată de zona de retrogradare.

Divizia C se reînfiinţează

Divizia C va fi reînfiinţată anul viitor, echipele participante fiind recrutate din campionii districtuali şi cele retrogradate din divizia B.

D-l Iulius Goldştein antrenor al Hockey-Club Macaby

D-l Iulius Goldştein, antrenorul echipei de foot-boll Macaby, va îndeplini funcţia şi de antrenor al Hockey Club Macaby.

O alegere fericită pe care o salutăm cu căldură.

Indemn de Crăciun

(Continuare din pagina I-a)

din ale cărei urmări trebuie să facem eforturi să ieşim.

Moş Crăciun va veni cu desaga desumflată dar inima îi va fi plină de bunătate, dacă va vedea că oamenii trăesc deacum lumina morală a Crăciunului.

Dacă Isus nu se va naşte anul acesta, aşa cum credeau unii altădată că se năştea parcă anume pentru prosperarea comerţului de coloniale şi parfumuri, să-i împrumutăm cel puţin un senz moral legendei naşterii lui.

„Buna învoire" între oameni are prilejul să-şi găsească concretizarea.

Organizaţiile patriotrce, şcolile, căminele, şi odată cu acestia, Comitetul Naţional pentru Ocrotirea Copilului, au purces să dea micuţilor, prin mâna darnică a lui Moş Crăciun, o hăinuţă caldă, o îmbucătură întremătoare.

Desigur, cuvintele inimoase ale oamenilor de bine, trebuie să mişte profund pe cei care vor mai putea cinsti Crăciunul cu datinile sale.

Copiii mulţi, ai celor fără pom, fără foc şi fără bucate să-şi găsească un loc alături de copiii celor care vor împodobi un pom şi vor pregăti o masă.

Se va simţi ca o întremare sufletească, cum din mica prietenie a copilului pentru colegul sărman, va creşte marea dragoste a omului pentru semenul în suferinţă. Dacă, de bine de rău, vom reuşi să învingem lipsurile vieţii, să nu uităm că mulţi alţii au fost ei învinşi de lipsuri. Să privim în jur. Vom descoperi un prieten umil, un camarad uitat, un vecin înecat în suferinţă. Copiii lor se jenează poate de mila făţişă. Ii vom putea ajuta discret, îi vom putea sprijini în tăcere, fără să-i umilim, prin mâna colectivă a lui Moş Crăciun.

Cronica cinematografică

Phoenix: „GLINKA"

Cinematograful Phoenix şi-a deschis porţile cu o premieră care constitue un adevărat eveniment artistic.

„Glinka" este o producţie muzicală a studiourilor sovietice pe care amatorii de muzică o aşteptau de multă vreme. „Glinka" este în esenţă filmul biografic. Condiţiile unei bune biografii şi elementele ei esenţiale sunt subliniate cu prisosinţă în această peliculă.

Şi bine înţeles, fiind vorba de o biografie artistică filmul va prezenta episoadele care intereseaza pe amatorul de artă şi nu de senzaţional. Americanii ne-au prezentat biografii cu subiectul cusut de senzaţional, cu eroii aleşi nu datorită biografiei lor valoroase pe înalt plan moral sau artistic ci vieţii lor bazată în fapte. Căutarea senzaţionalului a fost împinsă până acolo încât s'a ajuns la filme cu eroi ca Al. Capone sau Dilinger.

„Glinka" este în istoria muzicei compozitorul care a introdus în muzica simfonică temele muzicei populare, fiind în acelaş timp creatorul primei opere naţionale ruse.

Biografia lui Glinka, este biografia artistului a cărui ideal şi operă a fost închinată poporului din care şi pentru care s'a inspirat.

Biografia sa cinematografică ne prezintă subt conducerea regisorului Ptuşca cotiturile nesinuase dar pline de o înălţătoare morală artistică a eroului care şi-a închinat întreaga sa activitate celui mai înălţător ideal.

Scenele de masă sunt specialitatea regiei sovietice şi ele şi-au avut deci locul de onoare în film. Atât sguduitoarele scene din lupta şi rezistenţa populară rusă împotriva armatelor cotropitoare ale lui Napoleon, cât şi scenele de revoluţie ale „decembriştilor" sau cele de operă. Filmul este o uriaşă frescă a mişării culturale din prima jumătate a sec. XIX la Petersburg.

Prietenia strânsă dintre Puşkin şi Glinka este redată în cadrul unei înălţătoare comuniuni sufleteşti de idei Râlăev sau Iukowski poeţii favoriţi ai acelei epoci îşi au şi ei cadrul lor de onoare. Lumea aristocrată, burgheză, ofiţerii aristocraţi şi snobi sunt prezentaţi în lumina unei şarje caricaturale.

Jocul este bogat în nuanţe dramatice şi cu o intensitate vibrantă.

Lircov interpretul lui Glinka şi mai ales Alencov interpretul lui Puşkin. Am lăsat la urmă pentru a evidenţia marea calitate a filmului: muzica. Filmul este străbătut de o muzică adequată care ne prilejueşte odată mai mult cunoaşterea nemuritoarei muzici a lui Glinka.

Lumina, fotografia şi decupajul au contribuit ca elementele tehnice ale filmului să facă ca „Glinka" să fie filmul pe care îl aşteptăm.

SEPO

A început marele control

— (Urmare din pag. I-a) —

tentic Brătianu, os din cei mai teribili bancheri ai neamului, perseverenţi rozători din grasul caşcaval românesc.

Ei împrumutau sute de milioane cu girul binevoitor al lui Alexandrini exact în momentul când trimiteau rapoarte în străinatate că la Iaşi profesorul pensionar Scobei a murit de foame şi alţi profesori universitari şi secundari îşi amanetau cărţile ca să poată face faţă nevoilor vieţii. Ei împrumutau miliarde de la Institutul de Credit, asigurare şi economie al funcţionarilor şi pensionarilor, exact în timpul când toată suflarea românească era mobilizată, pentru a veni în ajutorul moldovenilor înfiămânziţi de secetă. Acest institut care în acele momente ar fi trebuit şi el, mai ales el să intervie cu fondurile sale în ajutorul funcţionarilor şi pensionarilor din Moldova, avea grijă să întreţie cheltuelile de lux ale politicienilor scăpătaţi !...

Noi nu am fi putut sesiza toate acestea, dacă delegaţii poporului n'ar fi avut posibilitatea să controleze gestiunea tuturor instituţiilor de stat şi întreprinderile mixte sau particulare năpădite de vermină. A început marele control şi zilnic ni se servesc date senzaţionale. Date uluitoare. Date menite să dărâme toate statuile ce au ridicat în sufletele lor o sumedenie de oameni naivi din ţara aceasta, contingentelor de demagogi care s'au perindat la cârma ei. A început controlul şi lumina orbitoare a adevărului pătrunde în toate cotloanele administraţiei publice şi particulare. Intr'un loc dăm peste lefegii prisoselnici, în altul de împrumuturi scandaloase, în Valea Prahovei, peste administratori străini care furau pur şi simplu petrolul românesc, în cooperaţie peste autentici speculanţi deghizaţi în directori de Federale sau inspectori cooperatori, la Asigurări Sociale peste biurocraţi leneşi şi sabotori, în ministere peste sperţari, samsari de lucrări publice, ploşniţe ale licitaţiilor publice, dame de consumaţie şi tot felul de învârtiţi fără rost, toţi proveniţi din acei şi şcoală politică e şobolanismului mistuitor.

A început controlul şi el va înceta numai atunci când acest formidabil complex de fraudă, furt, exploatare, speculă, sperţ şi samsarlâc va fi extirpat complect de pe trupul ţării.

A început controlul şi poporul de muncitori, ţărani şi funcţionari de toate categoriile, nu are decât să se bucure. El va reintra de pe urma acestui control, în posesia tuturor instituţiilor şi bogăţiilor, care în decursul ultimilor zeci de ani i-au fost excomtate sub diferite forme juridice, şi cât se poate de ilegale.

Aparatură excelentă la Phoenix

Cursuri populare

de educaţie muzicală şi dramatică pentru amatori şi începători

Pentru a se da posibilitate tuturor, indiferent de vârstă şi de studii, a învăţa arta muzicală şi dramatică, conservatorul local, a înfiinţat un CURS LIBER.

La acest curs, se pot înscrie toţi acei care au aptitudini muzicale şi dramatice.

Prin acest curs liber, se dă posibilitatea începătorilor să urmeze acest studiu care va fi predat de către profesorii conservatorului.

Inscrierile se fac zilnic, la secretariatul conservatorului între orele 11—13 şi 16—18.

Cursurile încep la 9 Ianuarie 1948.

AZI

Luni 22 Decembrie 1947

Ort. Sf. Anastasia

Cat. Sf. Dumitru

Ebr. 9 Tevet 5708

Farmaciile de serviciu

Farmacia Terenzi str. Lăpuşneanu

Farmacia Jeilea Tg. Cucului

Farmacia Tămăduirea str. Anast. Panu

PROCUROR DE SERVICIU

D. G. M. Pârlea str. Vânători Nr. 11

Generalissimul Stalin

Urmare din pag. I-a

civil şi a primei organizări a societăţii socialiste, Stalin este principalul colaborator a lui Lenin. In istoricile lupte, el şi-a dovedit geniul lui militar şi organizatoric.

Demn continuator al politicii leniniste

Când la 21 Ianuarie 1924, I. V. Stalin a preluat moştenirea lăsată de Lenin, Uniunea Sovietică era încă un stat tânăr, adânc zguduit de războiul civil şi consecinţele sale.

Sarcinile noi ce s'au pus în faţa poporului sovietic, printre care: industrializarea ţării şi socializarea sectorului agrar al economiei, Stalin le-a câştigat şi le-a concretizat prin planurile lui cincinale.

Piedicile au fost înlăturate şi marile progrese au fost consemnate în 1936 în noua constituţie stalinistă.

Preşedinte al consiliului comisarilor poporului

Când în Mai 1941 pericolul războiului a devenit iminent pentru Uniunea Sovietelor, Stalin este însărcinat să preia direct conducerea statului devenind Preşedinte al Consiliului Comisarilor Poporului, pentrucă după ce războiul a fost declarat, să devie Comandant Suprem al Armatei Roşii.

In această nouă calitate Generalissimul este autorul strategiei şi tacticei militare staliniene — a artei militare de a lovi şi distruge la sigur pe hitleriştii cotropitori. Sub conducerea sa, Armata Roşie a înfăptuit fapte de arme necunoscute în istoria tuturor războaielor dând lovituri nimicitoare armatelor hitleriste considerate până atunci invincibile.

Eliberarea patriei şi eliberarea popoarelor

Armata Roşie a reuşit să întoarcă mersul războiului şi a început opera de eliberare a patriei de şi a tuturor popoarelor europene subjugate de hitlerişti.

Astăzi, înţelegem deci nu numai popoarele Uniunii Sovietice, îl înconjoară pe Stalin cu dragoste şi devotament, dar şi toate popoarele lumii; pentru că cărei pace şi libertate, marele stat socialist continuă lupta, cu aceiaşi hotărâre, pe plan politic.

Importante realizări ale Crucii Roşii din localitate

(Urmare din pagina I-a)

proect sunt prevăzute încă patru, punctele unde urmează să fie aşezate vor fi indicate de Serviciul Sanitar a judeţului.

Fiecare din aceste case de naşteri este pusă sub supravegherea unei infirmiere de Cruce Roşie.

Pentru ca sătencele să vie cu mai multă tragere de inimă în aceste case de naştere Crucea Roşie va acorda îmbrăcăminte şi zestre complectă pentru noii născuţi şi eventual şi pentru mamă.

Infiinţarea unei şcoli de infirmiere

Pentru a dispune de un personal suficient de pregătit, Regionala Crucii Roşii a înfiinţat o şcoală de infirmiere care va funcţiona pe lângă „Asociaţia tinerelor fete". Din această şcoală vor ieşi elemente capabile care vor putea fi întrebuinţate cu mult folos ca infirmiere la casele de naştere.

Atalier de reparaţiuni

Totodată a luat fiinţă un atelier de croitorie pe lângă Regionala Crucii Roşii unde se repară toată obiectele spitalelor.

Spitale mobile pentru combaterea tifusului

Un sprijin important dă Crucea Roşie, Ministerului Sănătăţii în acţiunea de combatere a tifusului exantematic. Această organizaţie a pus la dispoziţia Inspectoratului Sanitar spitale mobile prevăzute cu materialele necesare şi conduse de infirmiere ale Crucii Roşii.

Toate aceste spitale şi case de naştere sunt puse sub directa supraveghere a d-nei Rusu, directoarea Crucii Roşiii

Asistenţă pentru copii

In vederea Crăciunului, Regionala Crucii Roşii a dat daruri pentru copii, îmbrăcăminte şi alimente pentru cele 17 filiale care sunt în raza ei de acţiune.

Spre exemplificare dăm numărul copiilor pe instituţii din oraşul nostru care au fost îmbrăcaţi de Crucea Roşie:

Orfelinatul Sf. Spiridon 70 copii, Institutul de Surdo-muţi 70 copii, căminul Ilie Pintilie 50 copii, centrul de întremare Elena Doamna 40 copii, Institutul de îndreptare 80 copii, Preventoriul Copou 50 copii, Preventoriul Cârjoaia 50 copii, Vila Greerului 120 copii. In afară de aceasta, s'au mai acordat importante daruri pentru Pomul de Crăciun al personalului Sindicatului Sanitar.

Iată o sumedenie de realizări de cea mai mare importanţă. Comitetul Crucii Roşii se găseşte pe drumul cel bun, acţiunile şi realizările vor deveni tot mai numeroase şi mai folositoare poporului.

Contribuţia clerului din Moldova la asanarea Iaşului

Zilele acestea a avut loc la Mitropolia Moldovei o importantă consfătuire a preoţilor ieşeni, sub preşedinţia P. C. Arhimandrit Teoctist Arăpaşu, care a ridicat problema contribuţiei clerului la opera de asanare a Iaşului.

In urma discuţiilor avute, s'a hotărît ca, întreaga preoţime din Eparhia Moldovei să dea salariul pe o zi pentru refacerea oraşului.

Aceiaşi contribuţie o va da şi clerul din Episcopia Huşilor, a Romanului şi Galaţilor, aceasta în urma dispoziţiilor telefonice date de I. P. S. S. Mitropolitul Justinian Marina, actualmente aflat la Bucureşti.

Fondurile vor fi strânse imediat de protopopii judeţelor din Moldova şi predate Comandamentului de asanare a Iaşilor.

Scurt istoric asupra sistemului şcolar din Rusia

(Urmare din pag. I-a)

seama de nivelul cultural actual din U.R.S.S dar mai ales de diferenţa dintre cultura de azi şi cea de dinainte de 1917 putem a afirma că nicio ţară n'a progresat atât de mult într'un interval de timp atât de scurt. Ca o dovadă concretă este creşterea vertiginoasă a numărului de elevi care s'a mărit de 40 şi 50 de ori faţă de numărul de elevi din timpul ţarismului.

O adevărată victorie asupra sistemelor anterioare o constitue faptul că studenţimea actuală a U.R.S.S-ului este pornită din rândul muncitorilor şi ţăranilor. In U.R.S.S. se pune bază pe principiul învăţământului politehnic, fiind adversar ideii profesionalizării prea timpurii.

Atenţia mare s'a dat şi se dă în primul rând copiilor dela 3-7 ani pentru care s'au înfiinţat grădiniţe iar pentru copii dela 7-8 ani s'au făcut şcoli speciale a căror cursuri se numesc cursuri pregătitoare. Şcoala unică cu 10 clase cuprinde şcoala primară cu 4 clase, restul de 6 constituind liceul, dintre care 3 aparţin şcoalei secundare incomplete şi 3 şcoalei secundare complete. Prin urmare şcoala secundară incompletă are 7 ani adică 4 plus 3 şi liceul 10 ani adică 4 plus 3 plus 3. Această şcoală, ca şi toate celelalte de altfel, este accesibilă oricărui elev dornic de carte.

Cei care au absolvit 7 clase pot urma şcoli speciale în fabrici, cu o durată de 6 luni sau 2 ani, şi şcoli speciale tehniciene cu o durată de 3-4 ani.

Pentru educarea copiilor se pune bază printre altele pe educaţia estetică şi pe educaţia fizică prin reglementarea hranei, odihnei, somnului, plimbărilor, exerciţiilor de gimnastică şi în plus pe pregătirea acelora care-i îngrijesc.

Personalul didactic este pregătit, în şcolile pedagogice cu o durată de 3 ani, pentru şcolile primare şi preşcolare, în institutele învăţătorilor cu o durată de 2 ani pentru cursul inferior secundar şi în sfârşit în institutul pedagogic pentru şcolile secundare şi pentru toate specialităţile.

Profesorului sovietic i-se cere să fie un exemplu faţă de copii, să nu folosească un ton ridicat şi să fie calm ca astfel elevul să vadă în el un om drept, nepărtinitor şi un apărător al lui.

Pregătirea pedagogilor sovietici se continuă şi după terminarea şcolii de specialitate, tot timpul fiind încurajat şi stimulat de stat.

Tot pedagogul este acela care trebue să înveţe copiii să respecte bunul public în interesul societăţii căci bunul public trebue să primeze faţă de cel particular. Această normă de comportare faţă de bunul public este absolut necesară într'un stat socialist.

Pregătirea în orice domeniu se face pe bază de experienţă şi în mod ştiinţific.

In statul sovietic nu se neglijează nici o meserie pentru fiecare specialitate înfiinţându-se şcoli aparte. Deasemenea statul sovietic se îngrijeşte şi de adulţi pentru care a înfiinţat nu numai şcoli elementare ci chiar şi licee şi şcoli de specialitate.

Astfel se prezintă URSS-ul foarte rezumativ în ceiace priveşte şcoala. A dispărut orice fel de privilegiu, capacitatea fiecăruia dictează acum şi hotărăşte drumul pe care trebue să-l urmeze fiecare, un drum pe care nu se mai gasesc barierele ridicate de diferenţierea de clasă.

Complect renovat Phoenix

Citiţi „OPINIA"

Un program intens de activitate a organelor fiscale

pentru realizarea plafonului de încasări

— Intreceri între Ad-ţii Financiare. Atât funcţionarii cât şi contribuabilii evidenţiaţi vor fi recompensaţi —

Pentru luna aceasta Ministerul de Finanţe a fixat pentru jud. Iaşi un plafon de încasări bazat pe realităţi, fapt ce a determinat organele fiscale locale să intensifice şi să coordoneze munca, pentru a-l realiza.

Plafonul stabilit este minimal şi Ministerul de finanţe a chemat Ad-ţiile Financiare la o întrecere, hotărînd să aprecieze activitatea personalului ce contribue la acest efort, prin recompensare.

In activitatea de realizare a încasărilor prevăzute pentru luna aceasta, organele locale au ţinut seama de următoarele dispoziţiuni.

Impozitul agricol

In luna Decembrie se stimulează recuperarea şi deficienţa rezultată în luna Noembrie.

Urmărirea impozitului agricol făcându-se cu toată stricteţea în condiţiile următoare:

Agricultorii care au mai mult de 10 ha., vor fi urmăriţi pentru 75 la sută din debitul stabilit pe exerc. 1947-1948, deoarece aceştia sunt în perioada când pot realiza întreg venitul anului agricol, prin vânzarea produselor agricole;

Agricultorii care au suprafeţe de terenuri între 5-10 ha., vor fi urmăriţi pentru 60 la sută din exerc. 1947-948, sau pentru debitul exigibil până la 31 Decembrie 1947;

Agricultorii care au până la 5 ha., terenuri agricole, vor fi urmăriţi pentru 40 la sută din debitul exerc. 1947-948.

Agricultorii care au plătit impozitul agricol în natură şi prezintă devezile respective, nu vor fi urmăriţi pentru ceeace au plătit în natură; rămâne însă în sarcina organelor de a cere centrelor colectoare, cooperativelor sau federalelor respective, borderourile de toţi aceşti contribuabili împreună cu preţul grâului colectat.

Impozitul pe clădiri

Se urmăreşte şi se încasează impozitele datorate pe primele trei trimestre ale exerciţiului de către proprietarii care îşi ocupă personal imobilele lor, precum se vor urmări şi chiriaşii care nu au vărsat impozitul special şi impozitul de 27 la sută, aplicându-se majorarea de 25 la sută datorată pentru nevărsarea în termen.

In această lună sunt deasemenea termene de plata chiriei, astfel că sunt chiriaşi care trebue să reţină şi în această lună impozitul special şi impozitul de 27 la sută,

Impozitul comercial şi industrial

Deşi este cunoscută importanţa mare pe care o da Ministerul Finanţelor acestui impozit, totuşi realizările obţinute în luna Noembrie 1947 nu corespund intenţiilor Ministerului şi debitului stabilit.

Dacă în luna Noembrie 1947 se putea pretinde că impozitul poate fi plătit şi în luna Decembrie, de această dată suntem în ultima lună din cel de al treilea trimestru al exerciţiului, astfel că se va lua absolut toate măsurile pentru ca impozitul datorat pe primele trei trimestre, adică până la 31 Dec. 1947, să fie achitat în întregime.

Impozitul pe venitul din profesii şi meserii

Impozitul acesta este urmărit şi încasat pentru partea datorată pe primele trei trimestre ale exerc. 1947 | 48.

Pentru meseriaşii impuşi până la 300.000 lei venit anual, urmărirea se face după scăderea majorărilor de 25 la sută care au fost stabilite prin impunere pentru neţinerea de registre comerciale.

Urmărirea micilor meseriaşi se face ţinându-se seama şi de capacitatea lor de plată, putându-se acorda termene scurte pentru uşurarea plăţii impozitului de către această categorie de contribuabili.

Impozitul pe veniturile din salarii şi impozitul mobiliar

Aceste impozite trebuesc încasate în termenele legale, urmărindu-se toate întreprinderile care sunt în întârziere cu plata.

Se va aplica imediat sancţiunile legale celor care nu au făcut plata în termen, considerând că Ministerul nu permite în niciun caz ca banii reţinuţi dela alţii să fie folosiţi în interese personale, în loc să fie vărsaţi la timp Statului.

Impozitele indirecte

Totodată impozitele indirecte exigibile vor fi încasate în întregime, fără să se acorde niciun fel de amânare de plată peste termenul fixat, Ministerul Finanţelor înţelegând ca sumele ce i se cuvin să fie recuperate la timp şi în întregime.

In acest scop se urmăreşte îndeaproape activitatea tuturor întreprinderilor care datorează astfel de impozite şi s'au luat toate măsurile posibile pentru ca Statul să-şi recupereze în întregime drepturile sale.

Se acordă o atenţie deosebită impozitului de 10 la sută calculat asupra valorii stocurilor de produse sau mărfuri deţinute de industriaşii şi comercianţi pentru a fi achitat în termenele legale.

Activitatea pentru încasări se va duce continu şi în cursul Duminicilor şi a zilelor de sărbătoare, cu excepţia primei zile de Crăciun.

Deoarece timpul este scurt prin existenţa sărbătorilor Crăciunului activitatea organelor fiscale va fi emultiplica tă în celelalte zile.

Importanţa care o dă Ministerul Finanţelor pentru realizarea încasărilor a fost adusă la cunoştinţa întregului personal în subordine şi de acest lucru n'ar trebui să fie străini nici contribuabilii.

Furt de bumbac la o fabrică

Comitetul de fabrică dela Ţesătura-Iaşi a fost sesizat în repetate rânduri că dispar periodic diferite cantităţi de bumbac. Deoarece acest lucru constitua şi act de sabotaj, făcând totodată ca bănuiala să planeze asupra unor lucrători cinstiţi, a fost efectuat un „filaj" sistematic. Dat fiind că pânda a dat după câteva zile rezultat negativ, a fost adoptată o altă tactică folosinduse o „momeală".

Aceasta a constat din câteva Kg. de bumbac, „uitate" de o maşină. Acest procedeu s'a dovedit a fi o perfectă „momeală", deoarece, hoţul ca toţi hoţii, n'a putut rezista tentaţiei şi a căzut astfel în cursă, fiind identificat în persoana lucrătoarei Stăniul Rucsanda din str. Dimineţii 8. Au fost imediat înştiinţate organele circ. II, fiind delegat agentul dedectiv L. Păun cu efectuarea percheziţiei şi a cercetărilor. Intr'adevăr în urma unei minuţioase descinderi, s'a găsit o importantă cantitate de bumbac furat, ascuns în podul casei. Intrucât se bănueşte că hoaţa ar fi sustras şi vândut şi alte cantităţi de bumbac, cercetările continuă.

I. M. I.

ANUNŢ

Publicul este rugat pe această cale de a înştiinţa la telefoanele: 13.70, 22.88 sau în scris, de ori ce pierderi de apă observă pe reţeaua de distribuţie a oraşului.

DIRECŢIUNEA

Importanta conferinţă dela Prefectură cu comandanţii unităţilor de jandarmi

La Prefectura de Judeţ a avut loc o importantă conferinţă a tuturor jandarmilor, şefilor de post şi comandanţilor de sectoare din Legiunea de Jandarmi Iaşi. Au fost prezenţi d-nii: prefect de judeţ Const. Bordeianu, col. inspector Maxim, maior Dragomir Ostrovschi din partea P.C.R., cpt. Mihailescu comandantul Legiunii de Jandarmi, cpt. Miron, lt. Ştefănescu şi lt. Stănescu.

S'au dat cu acest prilej îndrumări în legătură cu executarea serviciului şi s'a stabilit pentru viitor o muncă planificată în vederea aducerii la îndeplinire a tuturor reformelor Guvernului.

D. prefect de judeţ Const. Bordeianu a arătat contribuţia organelor jandarmereşti în activitatea desfăşurată în judeţul Iaşi de Prefectură, Camera Agricolă, etc., în deosebi, în campania însămânţărilor.

Vorbitorul a cerut să se continue aceiaşi muncă, iar astăzi, rolul important ce revine jandarmilor, este să lămurească massele ţărăneşti asupra importanţei colectărilor de porumb. Numai printr'o strânsă colaborare între organele jandarmereşti şi toate autorităţile administrative, se vor putea obţine rezultate bune.

D. Ostrovschi a insistat asupra rolului jandarmului în statul democrat şi a cerut încadrarea totală în spiritul vremurilor noui.

Au urmat expunerile d-lor col. Maxim, maior Dragomir, cpt. Mihailescu şi cpt. Miron, cari au dat instrucţiuni şi au stabilit planul de muncă în judeţ.

Grave învinuiri aduse de ministerul Sănătăţii unor slujbaşi ai Centrului pentru Ocrotirea Copilului din Iaşi

Ministerul Sănătăţii a sesizat Parchetul Tribunalului Iaşi despre următorul fapt:

Numiţii Ion Hortopan, V. Sidoreanu şi I. Andronache funcţionari la Centrul pentru Ocrotirea Copilului din Iaşi s'au prezentat la acest Minister, unde li s'a încredinţat o importantă cantitate de alimente care urma să fie transportată Centrului de Ocrotire a Copiilor din Iaşi.

Când aceştia au ajuns la destinaţie şi au predat alimentele, au dat mai puţin 126 kgr. făină de grâu şi 105 cutii lapte condensat.

Ancheta a fost întreprinsă de dl. R. Gogîlea, inspector financiar în Ministerul Sănătăţii.

Acest departament se constituie parte civilă împotriva tuturor celor vinovaţi şi cere măsuri de urgenţă asupra averii învinuiţilor pentru acoperirea prejudiciilor patrimoniului public.

Dl. prim-procuror a dispus ca reclamaţiunea să fie trimisă unui cabinet de instrucţie pentru cercetări.

Autorizaţii pentru colindători

In conformitate cu ordinul telegrafic al Direcţiunei Generale a Poliţiei Nr. 22098 din 17 Decembrie 1947, se aduce la cunoştinţă următoarele:

Colindele sunt libere pentru copii până la 12 ani.

Pentru coruri organizate de societăţi corale, asociaţiuni sau grupuri de bărbaţi, se va cere autorizaţie dela autoritatea poliţienească locală. Cererile vor indica pe garanţia responsabililor conducători următoarele: numele şi pronumele, adresa şi profesiunea fiecărui membru al corului pentru echipele de irozi şi pluguşor aceleaşi obligaţiuni, specificându-se însă şi rolul ce-l are fiecare echipă.

Nu se admite întrebuinţarea armelor de foc.

Nu se admite umblatul pe străzi, mascaţi.

Orice echipă mai mare de 2 persoane trebue să posede autorizaţie poliţienească.

Se atrage atenţia că este interzisă intrarea colindătorilor în curţile închise în vederea asigurării pazei oraşului.

Din cine sunt alcătuite completele de vacanţă la Tribunalul Iaşi

Pentru sărbătorile Crăciunului au fost fixate următoarele două complete de vacanţă:

Dela 23 Decembrie 1947 la 31 Decembrie 1947 completul este format din d-nii magistraţi V. Diaco, Th. Gorgoş, V. Anastasiu, Th. Loghin, Mircea Crivet, B. Braunştein şi Th. Horban.

Dela 31 Decembrie 1947 la 2 Ianuarie 1948 completul este alcătuit din d-nii magistraţi Eugen Călinescu, I. Segail, Th. Petruc, I. Arghirescu, Ion Manoliu şi P. Vuză.

Instanţele de sabotaj va judeca în completul care a funcţionat şi până în prezent.

Tablă pentru instituţiile publice din localitate

Prefectura de judeţ face cunoscut tuturor instituţiilor publice din localitate care au nevoe de tablă galvanizată sau neagră, să se adreseze Prefecturii unde vor primi cantitatea necesară de tablă contra cost.

Arestarea unei bande de jefuitori de bagaje

Deoarece în ultimul timp au fost înregistrate diferite furturi de bagaje şi geamandane pe traseul C.F.R.-Vaslui Iaşi, organele jandarmilor C. F. R. şi-au arătat şi de astădată destoinicia. Astfel, în urma acţiunii duse pentru capturarea hoţilor, au fost arestaţi trei indivizi, surprinşi în timp ce încercau să dispară cu două valize, proprietatea comerciantului Ihil Meierovici, din com. Negreşti.

Răufăcătorii au fost indentificaţi în persoana lui Drăgulescu Ilie din str. Miron Costin 19, Caratic Vasile din str. Rampei 64 şi Trecea Eusebiu din Vaslui, toţi trei foşti funcţionari C. F. R., comprimaţi.

Luându-li-se un riguros interogatoriu, hoţii au recunoscut că operează astfel de câteva luni de zile. De subliniat este declaraţia lui Trecea Eusebiu care menţionează că se ocupa cu furtul valizelor în cadrele C. F. R. Cu ocazia percheziţiei efectuate la domiciliul lui Caratic au fost găsite câteva valize cu lucruri. Cercetările continuă.

Trimis în judecată pentru violarea secretului corespondenţii

In urma reclamaţiei d-lui Ilie Sandu din Sculeni jud. Iaşi, Parchetul local a deschis acţiune publică împotriva lui Petrache D. Popu din aceiaşi comună trimiţându-l în judecată pentru delictul de violarea secretului corespondenţii.

Acesta din urmă a primit dela factorul poştal o scrisoare adresată reclamantului Petrache D. Popa a desfăcut scrisoarea, a citit-o, apoi a predat-o destinatarului.

„RAMONA"
magazin de desfacere pe cartele cu puncte
Str. ŞTEFAN CEL MARE
anunţă că i-a sosit spre distribuire:
200 perechi pantofi de damă
diverse numere
40 perechi pantofi bărbăteşti

Ce aşteaptă întreg tineretul Ieşan ??
Balul U. T. M.-ului !
(din localul propriu Piaţa Unirii)
Seara de 26 Decembrie (ziua 2-a de Crăciun)
2 orchestre Regina balului
BUFET BINE ASORTAT

Marele comedian al ţării
Ramadan
alături de
George Voinescu, cu Elisabeta Henţia, Coca Enescu
vor prezenta 4 spectacole excepţionale
cu marele lor succes
AZAIS
Comedie în 3 acte de Verneuil şi Berr la
Teatrul Phoenix
Sâmbătă 27 şi Duminică 28 Dec. matineu şi seara
Biletele la ag. teatrală Saturn-Piaţa Cuza Vodă 3

ASTAZI LA CAPITOL
O premera de zile mari
România
Un film documentar de înaltă ţinută artistică, regisat de talentatul cineast sovietic BELEAEV şi vorbit în limba română.
O capo d'operă a genului în care sbuciumul şi năzuinţele unui popor se împletesc, în imagini vii şi pasionante

SE CAUTA
zilnic funcţionari şi funcţionare. Deci atât Dvs. cât şi copii Dvs., pot învăţa în foarte scurt timp şi convenabil fie DACTILOGRAFIA (maşina de scris), fie STENOGRAFIA, CONTABILITATEA CORESPONDENŢA, LUCRARI DE BIROU sau LIMBI STRAINE, ca Engleza, Rusa, Franceza, Germana.
Se eliberează DIPLOMĂ.
Se scrie, se copiază şi se TRADUCE orice acte, corespondenţă, literatură, etc. în şi din toate limbile.
Se multiplică CURSURI pentru d-nii STUDENŢI în ori câte exemplare la o maşină specială de multiplicat.
Inscrierea la orice oră din zi la: ŞCOALA DE STENO-DACTILOGRAFIE din strada MUZELOR Nr. 9 (vis-a-vis de Liceul Oltea Doamna).

Astăzi la Cinema PHOENIX
Prezintă cea mai grandioasă realizare a studiourilor MOS-Film 1947
GLINKA
O capodoperă muzicală a studiourilor Sovietice

Cea mai călduroasă şi bine încălzită sală din Iaşi
Phoenix

DOCTOR
S. A. DAVID
Boli interne
şi de copii, boli de femei
Venerice, Sifilis
Blenoragia, vindecă radical în 9 ore (Penicilina)
Iaşi, str. Costache Negri 3 (colţ Elena Doamna)
Cons. 8—12 dim. şi 2—9 seara

Filme superbe la
Phoenix

ULTIMA ORA

Scumpetea mărfurilor şi inflaţia monetară în Franţa

Vie dezbatere în Adunarea Naţională

PARIS 22. — Nu mult după încetarea grevei, dezechilibrul dintre preţuri şi salarii se adânceşte în mod îngrijorător.

Preţurile la alimente şi la articolele de larg consum au crescut în aşa măsură încât au depăşit cu mult noile salarii.

D. Daniel Mayer, ministrul de finanţe în guvernul Schuman, pentru a echilibra bugetul care are un deficit mare şi a preîntâmpina inflaţia a propus Adunării Naţionale 3 proiecte de lege.

Intreaga presă franceză atacă acest plan de redresare.

Astfel ziarul „Le Combat" scrie că fără de economii masive şi fără un sistem fiscal echilibrat, nu se poate ajunge la o redresare economică.

„L'Humanite" scrie că proiectele d-lui Mayer vor duce la mărirea preţurilor, la stabilirea puterii de cumpărare a salariilor şi deschide perspective largi şomajului.

Prin această lege sunt loviţi salariaţii, ţăranii, micii comercianţi şi industriaşi.

*

PARIS 22—In Adunarea Naţională D. Jacques Duclos, conducătorul grupului parlamentar comunist, a declarat că reforma aceasta nu va da roadele dorite, fiindcă nu se bucură de încrederea poporului.

Este primejdios — a declarat d-sa — să ne sprijinim cu exclusivitate pe ajutorul străin, şi în special pe cel american.

Libertatea circulaţiei mărfurilor va duce la mărirea preţurilor, şi la inflaţie. Noile sarcini fiscale, noile impozite, apasă numai asupra claselor productive.

Şedinţa care a durat până la miezul nopţii, s'a terminat fără ca proiectele să fi fost votate.

PARIS 22. — Ministrul de Interne francez d. Jules Moch, socialist de dreapta, a declarat reprezentantului ziarului „Daily Herald" că în Franţa în cursul lunilor Februarie şi Martie, e probabil să reizbucnească greva, mai ales din cauza lipsei de carne şi legume, care se va accentua atunci.

Un nou vice-preşedinte de Consiliu în U. R. S. S.

MOSCOVA 22. — Prezidiumul Sovietului Suprem al U. R. S. S. a numit pe d. Lazăr Moissevici Kaganovici în funcţiunea de locţiitor al Preşedintelui Consiliului de miniştri al U. R. S. S.

Meeting evreesc

VARŞOVIA 22. — La Varşovia a avut loc un uriaş meeting al Comitetului Evreesc, în cursul căruia reprezentanţii muncitorimii evreeşti din Polonia şi-au arătat satisfacţia pentru sprijinul acordat de U. R, S. S. în vederea creerei unui stat evreesc in Palestina.

Aniversarea Generalissimului Stalin la Teatrul Naţional din Iaşi

In sala Teatrului Naţional a fost sărbătorită aniversarea zilei de naştere a marelui conducător de popoare mareşalul Stalin. Am remarcat în asistenţă prezenţa unui mare numar de ofiţeri şi soldaţi, a corpului judecătoresc, a corpului didactic universitar, autorităţile locale, sindicalişti şi muncitori. Din partea autorităţilor sovietice a participat Dl consul Belov.

Festivitatea

Pe scenă au luat loc D-nii: general V. Precup cdt. Reg. IV Militară, Dl. prefect C. Bordeianu, d. primar Anton Paluga, d. decan prof. univ. C. Balmuş şi d. av. Nicolaiev din partea P. C. R. A luat apoi cuvântul d. prof. univ. C. Balmus.

Biografia Mareşalului Stalin

Dl prof. univ. C. Balmuş a prezentat într'o interesantă expunere fragmente din biografia plină de lupte şi realizări a generalissimului Stalin.

D-sa a arătat înfăptuirile grandioase ale marelui continuator al lui Lenin, enumerând şi analizând câteva din operele sale. Dl. prof. Balmuş a arătat ce a însemnat geniala conducere a lui Stalin pentru poporul sovietic pe care l-a dus la victoria deplină.

D-sa a închinat cu o caldă urare adresată Mareşalului Stalin.

Programul artistic

A urmat un reuşit program artistic muzical executat de orchestra Filarmonicei sub conducerea d-lui prof. Al. Garabet şi de corul sub conducerea d-lui prof. Toma Carp.

Am remarcat în program „Cantata despre Stalin" şi „Poem despre Stalin" de Hariaturian, precum şi „Capriciu Italian" de Ceaikowski.

REP.

Primire cordială a M. S. Regelui Mihai în gara Budapesta

BUCUREŞTI 22. — M. S. Regele Mihai I a sosit eri în ţară.

In drum spre ţară, Majestatea Sa s'a oprit la Budapesta unde a fost întâmpinat de preşedintele Republicei Ungare, d. Zoltan Tildy, premierul Dynnies şi ministrul de externe maghiar.

La plecare, Majestatea Sa a trimis demnitarilor maghiari o telegramă de mulţumiri pentru primirea făcută.

Un floros criminal de război şi şef de bandă

împuşcat pe străzile Iaşului, pe când încerca să fugă de sub excortă

Timp de trei ani de zile oraşul nostru a fost terorizat de către o bandă de spărgători. Datorită însă faptului că răufăcătorii operau cu interminenţe şi în diferite puncte ale oraşului, poliţia n'a putut da de bârlogul lor.

Iată însă că datorită unei spargeri săvârşite în cursul nopţii de 10 spre 11 Decembrie la locuinţa d-lui Naftuli Dulce din str. Sărărie 185, câţiva abili poliţişti au reuşit să dea de firul conducător care i-a dus la arestarea spărgătorilor.

Spărgătorii au putut fi identificaţi în persoana lui D. Popovici zis Mitică şi Gh. Costan din stradela Sărăriei 1. Primul este criminal de război, urmărit pentru asasinarea a 16 evrei în timpul pogromului din 1941; al doilea este un fost plutonier dat afară din armată pentru furt, totodată era urmărit de poliţie pentru nişte jafuri comise în 1945.

D. Popovici împreună cu Costan au la activul lor peste 80 de spargeri săvârşite în centrul oraşului.

Odată cu aceştia au fost arestaţi Petrică Mihai, Moisă Vasile şi Aneta Popovici, tăinuitori, complici şi plasatorii lucrurilor provenite din jafurile spărgătorilor.

In cursul zilei de eri, şeful bir. judicior Ast ncolesei C. au început reconstituirea spargerilor cu D. Popovici.

După ce au reconstituit câteva lovituri, seara pe la ora 7, pe Cuza-Vodă în dreptul străzii G. Enescu, spărgătorul a luat-o la fugă, încercând să evadeze. Şi-a primit însă răsplata, căci o rafală de gloanţe bine ţintits, i-au tăiat firul vieţii.

In numărul nostru de mâine vom reveni cu un reportaj detailat, cu peripeţiile arestării şi numele tuturor celor jefuiţi de către spărgători în aceşti 3 ani de zile.

L.

Audierea specială la Iaşi a martorilor în procesul masacrelor

Zilele acestea va sosi la Iaşi un delegat special al Parchetului G-ral al Curţii de Apel din Capitală care va audia pe cei peste 900 de martori şi informatori ai procesului masacrelor de la Iaşi.

Acest proces va fi intre primele pe care Curtea de Apel reconstituită îl va judeca.

Preşedinţii cercurilor de studii din judeţul Iaşi

Următorii învăţători din judeţul Iaşi au fost numiţi preşedinţi ai cercurilor de studii recent înfiinţate:

M. Ciobanu (Bucium), Vasile Popa (Ciurea), D. Popa (Mogoşeşti), Ioan Olaru (Voineşti, Gh. Dumitrachi (Mironeasa), Mihai Paneu (Grajduri), N. Dulman (Poeni), E. Timofte (Pocreaca), I. Moga (Covasna), I. Paraschiv (Prisăcani), Vl. Călcâiu (Tomeşti), F. Filimon (Golăeşti), E. Ionescu (Sculeni), P. Mateciuc (Holboca), Vl. Sârbu (Aroneanu), C. Ionescu (Rediu Tătar), S. Cătuneanu (Miroslava), Mihai Pavel (Podul Iloaei), Gh. Costăchescu (Erbiceni), C. Corduneanu (Movileni), Gh. Mihăiuc (Cucuteni), Nistor Ignat (Popeşti) I. Simionescu (Sineşti), V. Cobet (Bivolari), N. Plop (Trifeşti), P. Ursache (Probota), V. Gherasim (Ţigănaşi), I. Mironescu (Andrieşeni), C. Brusturcanu (Fântânele Vechi) Al. Fustaşu (Focuri), C. Azoitei (Şipote), D. Chiriac (Vlădeni), Gh. Dumitriu (Belceşti), P. Rotaru (Ceplenita), Nuţă Marin (Cotnari), Const. Matei (Cârjoaia), V-le Preotu (Tg. Frumos), Vasile Preotu (Lungani), I. Buimistru (Brăeşti).

Subvenţie pentru instituţiile evreeşti

Comunitatea Evreilor din localitate a primit suma de 1.200.000 lei trimişi de Federaţia de Comunităţi din Bucureşti.

Suma de mai sus reprezintă subvenţia Guvernului pentru şcolile şi spitalele evreeşti.

Investirea noilor chiriarhi

BUCUREŞTI 22. — Azi are loc în Capitală în prezenţa M. S. Regelui şi a guvernului investirea noilor chiriarhi.

MIERCURI brutăriile din Iaşi distribuie două raţii de pâine

Miercuri 24 Decembrie crt. brutăriile ieşene distribuie cetăţenilor două raţii de pâine, bonurile valabile fiind 140 şi 141 Pâine Mălai.

Programul bacalaureatului

Ministerul Educaţiei Naţionale aduce la cunoştinţă că în anul şcolar 1947 | 48, programul examenelor de bacalaureat teoretic rămâne acelaş ca şi în anul şcolar precedent.

— Cu începere de azi Luni 22 Decembrie, în locul trenului motor Iaşi-Bucureşti care pleacă din localitate la ora 15,15 va circula un tren cu taburi: Ora de plecare şi preţul biletului este acelaş.

Citiţi „OPINIA"

Informaţii

— M. S. Regele Mihai şi Regina mamă Elena au sosit ieri în Bucureşti, înapoindu-se din străinătate.

— Marele Stat Major a aprobat ca depunerea actelor necesare în vederea amânării serviciului militar pentru studii, să fie prelungită până la 1 Februar 1948.

— NOUL RAPID IAŞI-BUCUREŞTI. — Pentru înlesnirea călătoriilor cu prilejul Sărbătorilor de iarnă, se repun în circulaţie trenuri rapide cu aburi şi automotoare.

Automotorul rapid Nr. 66 are plecarea din Iaşi la ora 15,15 (trei şi un sfert după amiază) şi soseşte în Bucureşti la ora 22,10 (zece şi minute seara).

Auto Nr. 65 pleacă din Bucureşti la ora 6,35 şi ajunge în Iaşi la ora 13,17 (unu şi 17 minute după amiază).

Acest automotor rapid are numai locuri de cl. I-a şi se călătoreşte numai pe bază de bilete întregi.

— Sâmbătă, Camera deputaţilor a luat vacanţă până la 20 Ianuar.

DIŢA RABINOVICI
IOSY SCHWARTZ

invită rudele, cunoscuţii, şi prietenii la cununia lor religioasă care va avea loc Joi 25 Dec. a. c. (prima zi de Crăciun) ora 2 p. m. la Sinagoga Cahane, str. Ştefan cel Mare.

Aceasta ţine loc oricărei alte invitaţiuni.

Cel mai elegant cinematograf Phoenix

NUMĂRUL DE CRĂCIUN
al ZIARULUI NOSTRU
va apare în format mărit, cu un bogat şi divers material.
Publicitatea pentru acest număr se primeşte până Marţi 23 Dec. la orele 18 la administraţia ziarului.

ORA 12

Atentate cu bombe la Triest

LONDRA 22. — La Triest patru bombe au fost aruncate la o întrunire a partidului jugoslavi. Zece persoane au fost grav rănite. Deasemenea au fost aruncate mai multe bombe şi grenade la sediile partidului comunist.

Atentatorii fascişti n'au fost încă prinşi, iar autorităţile le încurajează acţiunea prin pasivitatea şi chiar sprijinul lor.

Un nou diferend franco-sovietic în chestia repatrierilor

MOSCOVA 22. — Un nou litigiu, a isbucnit între guvernul sovietic şi cel francez pe chestiunea repatrierilor.

Radio Moscova a anunţat că din cei 1200 armeni cărora ministerul de externe le-a dat viza de repatriere, ministrul de interne, Jules Moch, n'a permis unui număr de 600 cetăţeni sovietici să se repatrieze.

Cercurile oficiale franceze recunosc că au întors 300 de armeni care urmau să se îmbarce la Marsilia.

INSUFICIENŢA planului Marshall

PARIS 22—In urma voturilor date de Camera Reprezentanţilor şi a senatului american, planul Marhall a suferit o revizuire totală potrivit intereselor dolarului, micşorându-se astfel şi mai mult posibilitatea ţărilor care au acceptat acest sistem de „ajutor", de a-şi păstra independenţa lor economică şi naţională.

Astfel ajutoarele promise au fost foarte mult reduse. In special exportul de cereale a fost redus dela 5 milioane şi jumătate chintale la 4 milioane.

Maşine agricole se vor exporta numai în valoare de 637 milioane de dolari. Ori în realitate chiar numai cerinţele franceze depăşesc dublul cantităţii proectată pentru toată Europa.

Se prevede deasemeni reducerea exportului de cărbuni în Franţa, şi încetează transportul de oţel. din cauza pretinselor dificultăţi de transport.

Numai subjugarea ţărilor rămâne o realitate.

Inteţirea luptei între laburiştii şi comuniştii britanici

LONDRA 22. — Partidul laburist britanic a declanşat o campanie anticomunistă. D. Morgan Philips, preşedintele partidului, a căutat într'un discurs să-şi justifice acţiunea.

In fapt, laburiştii nu fac decât să-şi arunce masca, iar faptul că au pornit acţiunea pe faţă, se datoreşte creşterii influenţei comuniştilor în sindicate.

* * *

LONDRA 22 Dl. H. Pollit, secretarul Partidului Comunist Britanic, a declarat că va continua lupta în favoarea unei schimbări complete a guvernului laburist; în special va lupta pentru schimbarea ministrului de externe, în vederea unei politici care să nu ducă la subjugarea Angliei.

BIBLIOTECA UNIVERSITĂȚII IAȘI

ANUL XXXVII Nr. 387

4 Pagini 5 Lei

Miercuri 24 Decembrie 1947

ABONAMENTE

Lei 450 . . . . luni

„ 5.000 întreprinderi, autorități pe un an

Atelierele tipografice IAȘI, STRADA LĂPUȘNEANU Nr. 37

Redacția și Administrația IAȘI, STR. LAPUȘNEANU Nr. 37

TELEFOANE:

Redacția . . . Nr. 1209

Administrația . . . „ 2049

Serv. de noapte . . . „ 2038

Director C. N. GHIULEA

OPINIA

ZIAR POPULAR COTIDIAN

Trecerea frauduloasă a graniței

In ultima vreme s'au înmulțit cazurile de trecere clandestină a graniței.

Intrările frauduloase ale unor indivizi cu scopul de a provoca agitații, sunt puțin numeroase. In schimb, sunt foarte mulți acei care părăsesc țara pe furiș, fără autorizație, fără forme legale și fără motive bine justificate.

Acești fugari sunt de două categorii.

Unii se află înglobați în rețeaua de intrigi a imperialiștilor internaționali și își caută adăpost în străinătate pentru a defăima țara și regimul democratic popular.

Alții, nu se împacă cu metodele economice de cinste și de satisfacere a intereselor colectivității, neînțelegând să se asocieze la efortul obștesc pentru o mai bună întocmire a vieții naționale.

Și unii și alții se fac vinovați față de țară.

Pentru a se pune capăt acestei stări de lucruri, Ministerul de Justiție a modificat, prin Parlament, art. 267 din Codul penal, în sensul că:

Acel care intră sau iese din țară în mod fraudulos, se pedepsește cu închisoare corecțională dela 3 la 10 ani și cu amendă dela 4000 la 40.000 lei.

Aceiaș pedeapsă se aplică și funcționarului public care înlesnește trecerea clandestină a graniței.

Iar dacă pentru acest lucru, funcționarul a primit bani sau alte folo'ase, pedeapsa va fi închisoarea dela 5 la 12 ani.

Tentativa se pedepsește ca și infracțiunea principală, fără acordare de circumstanțe ușurătoare, iar bunurile celor urmăriți vor fi puse sub sechestru.

In chestia bunurilor, s'a introdus o inovație interesantă. Sunt socotite ca aparținând celui vinovat și bunurile pe care el le-a înstrăinat în ultimile 12 luni, orice act juridic la adresa acelor bunuri devenind nul de drept.

In fine, fugarilor li se aplică și pedeapsa retra-

Lr.

(Continuare în pag. 2-a)

Marea adunare populară din Capitală, cu ocazia vizitei delegației Jugoslave în frunte cu Mareșalul Tito

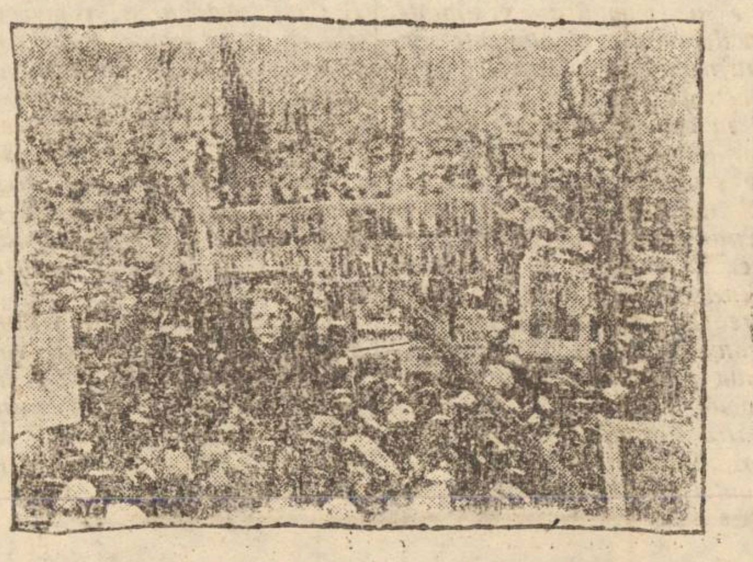

Cu toată zăpada căzută din abundență, mulțimea adunată aclamă pe Mareșalul Tito.

Exemplul dela fabrica I. T. I.

Ieșenii au fost informați la timp de năstrușnica inițiativă care au luat-o niște conducători ai unei fabrici de textile din localitate, care într'o bună zi au ș'ters-o peste granița cu numerarul încasat cu câteva zile înainte de pe urma unui credit obținut de la B. N. R. Fabrica, mașinile, muncitorii, au rămas fără direcție, fără materie primă, fără capital de rulment. Un cetățean partizan înfocat al clasicului principiu liberal, adică al libertății de inițiativă, admirator al efectului „stimulentului" individual în deslănțuire și al tuturor siguranți[ilor] liberalismului economic pe care încă le mai împrăștie dela catedră anumiți profesori de economie politică încă nedesvățați de tot ceia ce au învățat ei prost, repet, un asemenea liberal consecvent, m'a rugat să observ, ce se va întâmpla cu o fabrică rămasă fără patron.

— Ai să vezi, că lucrătorii vor rămâne pe drumuri, nu se va pricepe nimeni să conducă, să facă rost de parale, de materii prime, de clienți etc... Iată unde duce politica de intervenție a statului. Oamenii de inițiativă fug, economia națională se distruge, etc. etc.

L-am ascultat pe cetățean și am fost atent la ceia ce se va întâmpla cu fosta fabrică Thierer, actualmente I. T. I. Intr'adevăr la început era destul de greu. Iși închipue oricine ca până ce trebuia să se stabilească o conducere, să se aducă materii prime, să se reia contactul cu clientela, să se aducă bani, era greu. Totuși chiar atât de greu n'a fost, de vreme ce nu a trecut nici o lună și fabrica este în plină funcțiune și producție.

Pentru ca iată ce au constatat lucrătorii care com un comitet de fabrică la cercetarea situației. Existând mașinile și lucrători, (aceștia n'au putut fi luate de pat on cu dânșii) numerarul fiind pus la dispoziție de B. N. R.—patronii respectivi au lucrat numai cu banii B. N. R.-ului, ai or ei au investiți în devize, și transportați de mult peste granița — bumbacul fiind repartizat de către O. B. I. C., client fiind în cea mai mare măsură Statul și începul, patronii nu aveau alt rost decât să încurce mai mult ițele. Adică să micșoreze numărul firelor la urzeală, să urce marfa la socoteala bumbacului, să încaseze suprapreturi pentru cota liberă, să drămuiască îmbucătura lucrătorului la cantină, să se camufleze la adăposiul aprovizionarei cantinei sau economatului pentru a-și asigura propria sa aprovizionare cu alimente interzise, să fraudeze fiscul și alte sumedenii de sisteme scornite în special de oameni șmecheri când vor să câștige parale pe spatele altora, dar mai ales să speculeze în afaceri de lovitură creditele obținute de la B. N. R. pentru fabrică.

Aceasta au observat lucrătorii de la I. T. I. care și-au luat sarcini să administreze fabrica. Insă ceia ce va constitui o experiență cât se poate de interesantă pentru lucrători probabil este faptul că

LAZĂR MARCU

(Urmare în pag. 2-a)

Mareșalul Tito și Primul Ministru dl. dr. Petru Groza salutând pe manifestanți

Cum stăm cu coșnița

Câteva aprecieri asupra producției alimentare

Reportaj de SAVEL DAVKU

Dincolo de caracterul lor festiv, sărbătorile stârnesc un viu interes de o târgu', care se leagă de însăși tradiția Crăciunului, când, sărac sau bogat, tot omul ține să prăznuiască cu ai săi.

Dar vacanța acestor trei zile, poate fi anul acesta și un prilej de reculegere pentru toți acei care cu înțeles în mod serios să contribuie cu eforturile lor sporite, în diferitele sectoare, la mărirea producției.

N'ar fi de prisos să facem o incursiune asupra pieței noastre în ultimile luni, incursiune care ar putea să ne dea perspectivele viitorului apropiat.

Spre accesibilitatea produselor alimentare

Amintindu-ne de Crăciunul anului trecut, când la-șul nostru a fost complectamente lipsit de pâine, ca să nu mai pomenim de alte lipsuri, vom constata un progres covârșitor.

Dar în general, se relevă în ultimile zile faptul că piața alimentară, ca și în celelalte compartimente, sunt din ce în ce mai bine aprovizionate.

Au apărut dela o vreme încoace numeroase produse alimentare care lipsau în chip frecvent. Numărul acestor articole crește succesiv, pe măsură ce autoritățile de resort, se ocupă mai intens de ele.

Evident că în leg tură cu această constatare, se poate trage dela început concluzia, că afluența de mărfuri, colaborată cu acțiunea autorităților, va provoca scăderea continuă a prețurilor, pentruca produsele alimentare să devină cât mai accesibile marilor mase de consumatori.

O producție coordonată

Dacă oamenii vor să muncească, posibilitățile sunt foarte mulțumitoare.

Avem în țara noastră o industrie destul de importantă de produse alimentare, ale cărei principale ramuri de producție sunt cunoscute: zahar, uleiuri, vegetale, spirt, drojdie comprimată, amidon, glucoză, conserve de legume, fructe, industria de bere, lapte, produse lactate, cereale decorticate (orez, arpacaj) etc.

In anii de belșug agricol și deci de masivă producție industrială de natură alimentară, aceasta a fost folosită exclusiv pentru consumul intern, mergând până la risipă.

In afară de acest lucru, industria alimentară nu era metodic organizată. Producția nefiind controlată, făcea ca în anumite domenii să se producă cu mult peste nevoile consumului normal, înregis-

(Continuare în pag. 2-a)

Electrificarea Moldovei

Toată țara a fost impresionată de rezultatul eforturilor a 10.000 de tineri care au construit conducta Agnita-Botorca, prin care gazul metan intră astăzi în Capitala și încălzește o bună parte a locuitorilor ei.

Dar Agnita-Botorca nu e un loc izolat în țara noastră. Și la noi în Moldova se făurește astăzi o realizare monumentală care va avea urmări incalculabile pentru binele întregii regiuni și al țării în general, chiar dacă acolo nu lucrează deocamdată tineri voluntari, ci muncitori calificați.

E vorba de uriașul baraj hidro-electric dela Bicaz și uzina dela Stejaru, care au fost planuite la conferințele regionale și naționale ale Partidului Comunist din 1945 și 1946.

Apa Bistriței urmează să devie o sursă de energie gigantică, prin construirea la Cârnu Bicaz a unui baraj ce va concentra într'o înălțime de 80 metri și o lărgime de 420 metri, 800 milioane metri cubi de apă. Această cădere va produce o energie de 200.000 cai putere. Apele vor fi îndreptate la uzina dela Stejaru printr'un tunel lung de 5 kilometri.

Deocamdată 1000 de lucrători, adevărați pioneri, muncesc la instalarea terasamentului și liniei ferate Piatra Neamț-Poiana Cârjului, urmând ca în faza de construcție intensă să lucreze 10.000 de oameni.

Fără îndoială, că mulți tineri vor imita pe cei dela Agnita-Botorca și e demn de amintit că chiar cei de acolo, la terminarea lucrarii, au cerut, cu entuziasm, noui șantiere.

Acesta este un indiciu, că lucrarea de capitală importanță dela Bicaz, va putea constitui semnul de început al revitalizării Moldovei noastre și al ridicării standardului și felului de viață dela noi.

Aducerea electricității în orașele și satele Moldovei, va avea urmări binefăcătoare pentru viața și spiritul unei populații numeroase, ce a fost totdeauna lăsată în izolare, în ciuda frumuseții și monumentelor de artă ale regiunii în care trăiau.

Prin farmecul tehnologiei o viață prosperă și activă, va înlocui tânjeala de până mai ieri și va da și mai multă viață splendidelor poziții și așezări ale Neamțului, ale Ceahlăului și Valea Bistriței.

Am ținut să însemnăm activitatea din Valea Bistriței și din Munții Neamțului, caci ea înseamnă începutul de gigantica și populara constructivitate ce va trezi și va scoate Moldova din patriarhalitatea-i ce a devenit o racila în decursul deceniilor.

RED.

Mareșalul Tito, d-r. dr. Petru Groza.

Președintele Comunităților evreești la Iaș

D-l Dr. Sandu Lieblich, președintele Federației de Comunități și-a anunțat sosirea la Iași pentru săptămâna aceasta.

OPINIA PUBLICA

Taxatorii de tramvaie și licoarea lui...

„Unii taxatori dela tramvaiele din Iași nu înțeleg ce este disciplina" ne-a declarat zilele trecute un cetățean sârguin de oraș. Deciltel nu era nevoie să ne-o spună acesta deoarece o știm și noi.

Trecând cu vederea că purtarea taxatorilor în gesturi și vocabular lasă de dorit, atunci când sunt în stare de trezire, nu putem însă admite să fie lăsați să domine vagonul atunci când sunt în stare de ebrietate.

Nu ne legăm de faptul că nici un cetățean nu primește restul dela 10 lei atunci când cere un bilet de 8 lei. Pentru a fi mai concludenți în cele ce vrem să spunem relatăm o mică scenă petrecută în tramvaiul de Păcurari acum câteva zile.

Personagii: un cetățean și taxatorul nr. 14 care era „făcut". Cetățeanul întinde 20 lei și cere un bilet de 10 lei. Taxatorul pune banii în geantă și pleacă. După câteva minute cetățeanul cere restul și biletul. Dând din mâini deoarece dinții îi erau încleștați din pricina răchiului, taxatorul dă un bilet și n'am rest. Cetățeanul care se vede că ajunsese la destinație repetă cererea restului. D. taxator căruia spirtoasele îi dădeau vedenii, drept răspuns, arată cetățeanului un ofiș imaginar, zicându-i „citește moța cole". Până la urmă cetățeanul a renunțat la cei 10 lei coborând din tramvai. De subliniat că în acest interval, cetățeanul cu pricina a atras atenția unui controlor că taxatorul nu-i tocmai treaz. Acesta însă s'a mulțumit doar să rupă biletele clătinând din cap.

Se vede treaba că organele superioare ale uzinei nu prea călătoresc cu tramvaiul, deoarece pare că nu se iau măsuri împotriva acestor taxatori.

Un brutar abuziv

Pâinea, continuă să constitue pentru locuitorii cartierului Păcurari, o problemă. Noi ne-am făcut datoria și am semnalat la timp autorităților de resort, că unica brutarie din acel cartier, Iulian Petrovici, fabrica pâine de cea mai proastă calitate. Iată însă ca am rămas foarte surprinși când un grup de cetățeni s'au prezentat la redacție, jeluindu-se, că în afara de faptul că, d. Petrovici continuă să fabrice pâine crudă, acră și cleioasă se poartă necuviincios cu cetățenii.

Totodată ni se semnalează că brutarul „uită" să dea restul de mărunțiș care îi se cuvine.

Ne facem interpreții populației din cartierul Păcurari și cerem Primăriei să ia măsuri urgente.

Invățământul limbilor clasice

de AUREL I. LOGHIN

Prin recentele articole ale d-lui prof. univ. C. Balmuș, în ziarul Națiunea și Adevărul, d-sa ia poziție față de ideile neîntemeiate apărute împotriva limbilor clasice.

In articolul din „Națiunea" d. prof. univ. C. Balmuș, demonstrează că: „învățământul limbilor clasice n'a fost niciodată serios în țara noastră. In general el a fost compromis prin metodele arhaice, formaliste, prin lipsa de contact asiduu și inteligent cu realitățile corespunzătoare acestui fel de învățământ, vreau să spun, cu textele originale, în fine prin superficialitatea caracteristică a întregului învățământ, orânduit în spiritul „istoricilor", cât și prin insuficienta pregătire a unora din acei care aveau misiunea să-l propage... In cele din urmă, acest învățământ a fost ca și desființat prin legea Petrovici".

Astăzi se ridică glasuri neîntemeiate împotriva limbilor clasice, glasuri cărora d. prof. univ. C. Balmuș le răspunde:

„Din capul locului vom spune că, nu ne gândim să propunem ca toți copiii și adolescenții din școala română, să învețe limbile clasice. Am pretinde cel mult, ca în ultima clasă de orientare, adică în ultima clasă a gimnaziului unic, să figureze pentru toți, limba latină: aceasta mai întâi, pentru a adânci, cunoașterea limbii materne, și în al doilea rând pentru a putea observa unele aptitudini ale copiilor, în vederea studiilor viitoare din clasele ultime, ale școlii secundare.

Propunem însă cu toată seriozitatea, ca limbile clasice să figureze ca învățământ de bază al învățământului literar din așa zisele clase de determinare, așa cum figurează în Anteproectul Paul Langevin, de reforma a învățământului francez, la care se știe, au lucrat spiritele cele mai avansate, ale Franței".

Pentruca mai departe, să citeze argumentele d-lui Fr. Engels care susține că fiecarui individ trebue să i se asigure: „posibilitatea de a-și desvolta și de a-și pune în lucrare, în toate direcțiile, totalitatea aptitudinilor sale fizice și intelectuale" (Engels Anti Dühring București 1946 pg. 436). Deasemenea citează pe Henri Walton, savantul progresist, care prin studiile sale psihologice arată că aptitudinile copiilor sunt diverse: „unii se arată capabili pentru științele naturii, alții pentru studii abstracte, alții pentru literatură, alții pentru activități plastice, artistice, etc.

Deci Paul Langevin, mergând pe linia justă marxistă, cere ca școala de mâine să fie: „o organizație, care să permită fiecărui copil să-și desvolte pe deplin personalitatea, o organizație care să dea fiecărui copil mijloacele de a ajunge pentru binele tuturor, la forma de activitate în care el poate aduce cele mai multe servicii, prin aptitudinile și efortul său personal. Cultura sub diferitele ei aspecte, scrie el mai departe, trebue să desvolte, chiar dela apariție, diferitele facultăți inegale, prezente la diferiți indivizi". (La Pensée-Culture et Humanites Oct.-Dec. 1449

—(Urmare în pagina 2-a)—

SPORT

LA GALAŢI
Iaşul a învins Galaţii cu 4-3
în cadrul campionatelor inter-regionale de box

Duminică 21 crt. au avut loc în incinta cinematografului Odeon din Galaţi, campionatele inter-regionale de box dintre reprezentativele oraşelor Iaşi şi Galaţi. Organizarea şi regisarea campionatelor a fost excelentă, iar ca judecători au funcţionat 3 trimişi speciali: un bucureştean, un ieşan şi un gălăţean.

Dăm rezultatele tehnice, urmând ca într'un număr viitor să revenim:

1. Categoria muscă. Tătărescu Gh. (Iaşi), învinge detaşat la puncte, pe Gavriliu Gh. (Galaţi).

2. Categoria Cocoş. In lipsa lui Asofiei Const., bolnav, au boxat Nimiţeanu Corneliu (Iaşi) şi Ilie Gh. (Galaţi).

După o luptă dramatică, a învins Ilie Gh., deşi Nimiţeanu a făcut o partidă magistrală, care a entuziasmat spectatorii.

3. Categoria pană. Grecu Ilie (Iaşi) dispune la puncte de Sterian Marin (Galaţi).

4. Categoria uşoară. Priciu Ioan (Galaţi) învinge cu mare greutate la puncte pe Arcu Mircea (Iaşi). Invinsul s'a prezentat totuşi, mulţumitor.

5. Categoria semi-mijlocie. Gh. Vasile (Galaţi) câştigă la puncte în faţa lui Popa Paraschiv (Iaşi).

In ciuda matchului pierdut, Popa a desfăşurat un joc de calitate, primind elogii din partea oficialilor.

6. Categoria mijlocie. Mathias Iosef (Iaşi) învinge la puncte pe Tătaru Niculai (Galaţi). De remarcat că gălăţeanul nu avea mai mult decât 1 m. 90 înălţime!

7. Categoria grea. Chiniţă Nicu (Iaşi) este declarat campion, în lipsă de adversar.

De remarcat că ieşeanul a câştigat de 2 ori consecutiv în lipsă de adversar.

Rezultatul final, deci: 4-3 pentru Iaşi. In urma acestor strălucite rezultate, următorii campioni ieşeni participă la campionatele naţionale de box amator, care se vor desfăşura probabil la sfârşitul lunii Ianuarie, la Bucureşti:

1. Tătărescu Gh.; 2. Grecu Ilie; 3. Mathias Iosef; 4. Chiniţă Nica.

I. ŞTIRU

TURNEUL ECHIPEI
de woley şi ping-pong „Marathon"
în Capitală

Merituoasa grupare ieşană A. S. Marathon întreprinde un turneu propagandistic în Capitală, în zilele de 8, 9, şi 10 Ianuarie, cu echipe de ping-pong şi wolley-ball.

Printre echipele pe care le vor întâlni marathoniştii cităm: A. S. Armata, A. S. Godeanu, S. C. 44, E. F. A. etc.

Pentru a se prezenta în maximum de posibilităţi şi formă, A. S. Marathon a apelat la serviciile wolleybaliştilor: Vâlvoiu, Rosmariu şi Lt. Gilescu.

Iată dealtfel lotul pe care-l deplasează ieşenii:

Wolley-ball: Lt. Giulescu, Rosmariu, Vâlvoiu, Brăescu, Grossu, Albiu, Burlacu, Bogza, Vasiliu.

Ping-pong: Albiu, Brăescu, Zeitz, Bogza.

Nu mai este necesar a prezenta cititorilor, valoarea echipelor bucureştene care s'au dovedit a fi cele mai bune din ţară. Reamintim doar că în echipa S. C. 44 figurează internaţionalii: Avachiau şi Medianu, iar în echipa EFA (ping-pong) se găsesc renumiţii: Poenaru, Bordea, Garabedian, Vartman.

Mare gală de box la Iaşi!
Pugiliştii brăileni pe afişul reuniunii

„Am intrat pe drept cuvânt în zodia matchurilor de box! Numai după 2 zile dela campionatele dela Galaţi care au însemnat o strălucită victorie ieşeană, iată că învingătorii au şi primit o tentantă ofertă din partea pugiliştilor brăileni. Intr'adevăr, pentru data de 18 Ianuarie 1948, boxeurii dela Franco-Româna din Brăila s'au oferit a veni la Iaşi pentru a întâlni campionii regionali.

In dorinţa de a încuraja „arta nobilă" şi de a-i da o dezvoltare cât mai mare, A. S. Marathon a aprobat oferta astfel că pentru data susanunţată, unul din cinematografele locale va găzdui o mare gală.

Matchul vedetă a galei o constitue întâlnirea dintre Leonida Cotidis şi Boznaru Bobi (Brăila). Intâlnirea va avea loc pe distanţa de 8 reprize a 3 minunte. Brăilenii deplasează un lot de 14 boxeuri.

Jokey Club-Ciocanul
soseşte la Iaşi?

H. C. Ciocanul care şi-a format zilele acestea formaţia pentru campionat, a anunţat că va face deplasări în provincie pentru a se antrena, întru cât în Capitală nu există un patinoar.

Cum patinoarul dela Strandul Ieşilor este unul dintre cele mai bune din întreaga ţară, nu este exclus ca dudeştenii să descindă în cursul lunii Ianuarie, în oraşul nostru.

Joe Baksi va boxa cu Joe Louis
în Martie 1948

Sosind la New-York, Joe Baksi, a declarat ziariştilor că el va putea ataca titlul mondial deţinut de Joe Louis, dar numai după ce va întâlni în revanşă pe Tandberg. Se crede că întâlnirea dintre Joe Louis şi Joe Baksi va avea loc în Martie 1948.

Filme superbe la Phoenix

Scrisori din Paris
Românii din străinătate

La sfârşitul lunii trecute, a avut loc aci, congresul Românilor din străinătate. Patru şedinţe s'au ţinut în sălile Clubului Ieno, în cursul cărora fiecare asociaţie şi-a expus activitatea precum şi proectele pentru viitor.

Doamna Elena Alexandrescu, preşedinta Uniunei Femeilor Române din Franţa, a expus rezultatul activităţii comitetului pentru ajutorarea regiunilor atinse de secetă, pentru care zeci de milioane fuseseră adunate ce au servit a cumpăra veşminte, medicamente şi alimente pentru nenorociţii noştrii compatrioţi.

In numele Uniunei Femeilor Române din Franţa, vice-preşedinta doamna Bella Mettxon, a comunicat asistenţii programul realizat până acum, precum şi proectele pentru viitor care cuprind: crearea unui dispensar, organizarea pomului de Crăciun pentru copiii coloniei române, pe aci, ajutorarea bătrânilor lipsiţi de mijloace, organizarea unui ciclu de conferinţe în cadrul prieteniei Franco-Române etc.

Domnii Alexandrescu şi Marinescu au comunicat activitatea Frontului Naţional de aci, după care au luat cuvântul, reprezentanţii diferitelor asociaţiuni venite la Paris. Congresul s'a terminat printr'o reuşită manifestare artistică la care au participat artiştii francezi şi români.

Doamna şi domnul Ministru Stoilov, au oferit la şase Decembrie în saloanele Legaţiei un admirabil concert cu concursul lui Enescu şi Bossolf. Adunarea compusă din elita intelectuală politică şi artistică atât franceză cât şi română, a răsplătit cu frenetice aplauze, talentul celor doi artişti. In asistenţă se remarcă deasemeni şi prezenţa M. S. Regina Mamă a Belgiei care e o fervenţă admiratoare a marelui nostru Enescu.

La începutul anului viitor, o serie de comemorări vor avea loc pentru memoria domnişoarei Văcărescu, la care au ţinut să se asocieze şi asociaţia poeţilor şi scriitorilor francezi. A. LEB

Cum stăm cu coşniţa

(Continuare din pagina 1-a)

trându-se deficite în alte domenii, tot atât de utile exigenţelor de consum.

Valorificarea materiilor prime indigene

Pentru viitor însă toată preocuparea urmează a fi îndreptată către industria alimentară care este industria de bază a acestei ţări şi acest lucru netăgăduit, pentru progresul economic. Autorităţile vor lua măsuri să nu mai permită investiţii fără rost. Ele trebuind a fi echilibrate pentru ca toate materiile prime care în prezent fac obiectul unui export de materii brute agricole să fie valorificate la maximum pentru industrializarea în ţară.

Primele roade

In cadrul preocupărilor privitoare la alimentarea populaţiei. Datorită măsurilor luate de autorităţile de resort, putem afirma că planul de producţie al anului ce se termină a dat roade mulţumitoare.

Zahărul

In ce priveşte zahărul, pe baza datelor cerute, întocmite de către serviciile de resort ale Ministerului de Industrie şi Comerţ, producţia va fi de 7.800 vagoane. Până în prezent au fost fabricate 5.500 vagoane.

Dar progresul faţă de anul trecut, îl remarcă populaţia prin mărirea cantităţilor şi a numărului raţiilor. Acestea se vor mări succesiv, până la îndestularea normală şi nimeni nu va mai tângui şi căciuli după bursierii negri.

Uleiuri vegetale

Perspectivele sunt promiţătoare în ce priveşte producătorii şi în aceiaşi măsură distribuţia uleiurilor vegetale.

Producţia va fi anual aceasta de aproximativ 3700 tone ulei comestibil.

550 vagoane au fost realizate, parte din ele distribuite, iar marea parte se şi află în depozite şi se vor supune în mod echitabil consumatorilor.

Cartof.

Au fost colectate până în prezent în total 9.900 vagoane cartofi în toată ţara.

Acest aliment fiind blocat, el se distribue prin cooperative.

Datorită măsurilor din toamnă, o bună parte din populaţie este aprovizionată.

S'au şi exportat 2.900 vagoane, au fost folosite pentru scopuri industriale 406 vagoane, pentru sămânţă s'au rezervat 365 vagoane, pentru armată 60 vagoane.

Celelalte produse

Spirtul industrial, este în funcţie de materia prima-melasă şi cereale — care este asigurată. La fel şi doroide comprimată, glucoza şi amidonul.

S'au produs cantităţi apreciabile de legume şi fructe. Dacă producţia de conserve n'a fost mai mare, aceasta se datoreşte greutăţilor de procurare a tablei cositorite, utilizată în ambalaj.

In schimb producţia de marmeladă, în curs de fabricare, este de 430 vagoane, din care se află în depozite 320 vagoane, urmând a se distribui, chiar la începutul lunii Ianuarie, primele tranşe. Odată cu aceasta se va distribui şi halvaua, a cărui producţie se urcă la 30 vagoane.

Dacă afumăturile şi mezelurile au lipsit, explicaţia ne-o dă şepteliurile scăzute de vite.

Ultimile măsuri, bine pregătite, lasă să se întrevadă şi în acest compartiment o apropiată normalizare.

Planul de producţie va trebui să desvolte procesul de consum prin micşorarea preţurilor şi mărirea standardului de viaţă

Autorităţile de resort au hotărât în ultimul timp să organizeze aşa fel industria noastră alimentară, încât în viitor să poată fi asigurată, odată cu îndestularea nevoilor de consum intern, crearea unor disponibilităţi apreciabile de produse pentru efectuarea exporturilor de această natură. In acest scop se vor creia unităţi industriale mici special dotate cu întreg utilajul necesar unei producţii de calitate.

S'a şi întocmit un plan de producţie la care s'a avut în vedere materia primă, utilajul industrial, desvoltarea şi îmbunătăţirea procesului de producţie.

Totodată se va desăvârşi o asociere între cultivatori şi industriaşi, în modul acesta putându-se obţine rezultatele scontate, prin folosirea utilajului industrial în capacitatea lui maximă.

Procesul de producţie, ţinând seama de realizările maxime din punct de vedere cantitativ şi calitativ al producţiei rezultate, nu va putea duce decât la micşorarea preţului de producţie şi deci la dezvoltarea procesului de consum, în consecinţă la mărirea standardului de viaţă.

SAVEL DAVICU

AZI

Marţi 23 Decembrie 1947
Ort. S-ţii 10 Martiri
Cat. S-ta Victoria
Ebr. 10 Tevet 5708

Farmaciile de serviciu

Farmacia Grozea str. Lăpuşneanu
Farmacia Pro Sana str. Ştefan cel Mare
Farmacia Welt str. Cucu
Farmacia David str. Socola

PROCUROR DE SERVICIU

D. G. M. Parlea str. Vânători Nr. 11

Serbarea Datinelor de Crăciun
dată de liceele „Oltea Doamna" şi „Internat" la Ateneul Nicolina Iaşi

Vineri 19 Dec. liceele: „Oltea Doamna" şi „Internat" au dat o Serbare de Crăciun, la Ateneul Nicolina, sub conducerea d-nei directoare Elena Parteni şi a d-lui director Benone Constantinescu secondaţi de doamnele şi domnii profesori respectivi.

Serbarea a început cu Imnul Regal şi Imnul Sovietic cântat de corul mixt al celor două licee, dirijat de d. profesor Isar Eugen.

A urmat apoi cuvântul de deschidere al d-lui Nicolae Panzaru, directorul ateneului, care a mulţumit călduros directorilor, profesorilor şi elevilor celor două licee pentru frumosul gest pe care l-au făcut venind să înviorează acest cartier al oraşului.

Sf. Sa Pr. Teodoru, prof. la Liceul Internat a conferenţiat apoi despre Datinele Creştineşti în legătură cu sărbătoarea Crăciunului şi Anului Nou.

Au urmat în partea I-a a serbării corurile: „Veniţi păstori", „Coundam Doamne" şi „O, ce veste minunată" cântată de elevele liceului „Oltea Doamna", sub conducerea d-nei profesoare Sardelean Iulia şi corurile: „Cântec de Crăciun", „Noua azi ne-a răsărit", şi „Bună seara la Moş Ajun", executate de corul mixt al liceului „Oltea Doamna" şi „Internat".

In partea II-a s'a desfăşurat piesa: „De sărbători" în două tablouri; Ajunul Crăciunului şi Noaptea de Sf. Vasile.

Piesa a fost jucată cu mult farmec de către eleve şi elevi din cursul superior al celor două licee.

S'au distins d-şoarele: Constantinescu Sylvia, din cl. V-a B, Dăbija Iulia şi Crăciun Olga din cl. VII literară; iar dintre elevi: Filipescu Gh., Hurmuzache Th. şi Costinescu Dan, cu toţii din cl. VIII-a.

Menţionăm că decorurile şi costumele au fost împrumutate dela Teatrul Naţional.

La sfârşit, corul mixt a cântat „Internaţionala.

REP.

Serbarea
Pomului de Crăciun la Ad-ţia Financiară

Duminică dimineaţă într'un cadru solemn, funcţionarii Ministerului de Finanţe din Iaşi, au serbat Pomul de Crăciun.

Serbarea a fost deschisă de d. Ad-tor Financiar Principal Mihai Tudor, după care corul instituţiei, condus de d. prof. Popovici, s'a produs cu câteva cântece tradiţionale şi populare.

Copiii funcţionarilor au recitat poezii, după care Moş Crăciun le-a împărţit daruri. Serbarea a fost încheiată de d. Al. Bălteanu, preşed. comitetului de instituţie, care a mulţumit tuturor pentru contribuţia dată.

Trecerea frauduloasă
a graniţei

(Urmare din pag. I-a)

gerii naţionalităţii române.

Aceasta ultimă pedeapsă priveşte şi pe cei plecaţi legal, dar care nu se înapoiază în ţară la expirarea termenului de valabilitate a actelor de călătorie.

După cum se vede, sancţiunile sunt foarte aspre, dar în totul îndreptăţite. Pentrucă (după cum se arată în expunerea de motive a legii modificatoare) „părăsirea teritoriului ţării fără formele legale, ca şi refuzul românilor aflători în străinătate de a se întoarce în ţară,... constitue o defăimare a ţării şi o atingere a prestigiului şi bunului renume de care trebue să se bucure în străinătate România".

Isprava fugarilor este şi o calificată dezertare dela datorie. Cu toţii suntem datori, într'adevăr, să contribuim cu munca, cu înţelegerea şi cu abnegaţia noastră la redresarea ţării şi la prefacerea socială pentru un viitor mai bun al neamului. Dacă sunt lipsuri şi dificultăţi lăsate de războiu, trebue să le înfruntăm deopotrivă, într'un perfect spirit de solidaritate.

Cine fuge de muncă, de răspundere şi de jertfă, e un dezertor care trebue să-şi primească sancţiunea exemplară.

Exemplul
dela fabrica I. T. I.

(Urmare din pag. I-a)

astăzi fabrica merge mai bine. cantina mai sătulă, salariile la zi, iar sumele ce alcătuiau până acum beneficiul legal al patronilor, vor putea fi utilizate în instalaţiile sociale care lipsesc la fabrică.

Pe cetăţeanul liberal nu l-am mai întâlnit. Exemplul de la I. T. I. probabil că l-a demontat, după cum i-a demontat pe toţi cei ce sperau ca şi dânsul că se va întâmpla ceva la această fabrică.

In schimb ceilalţi patroni de industrii, n'au nici un motiv să fie recunoscători fugarilor. Pe viitor nici unul din ei nu va mai putea fugi chiar atât de uşor. In orice caz banii muncitorilor nu vor mai reuşi să şi-i ia cu dânşii, căci vigilenţa celor interesaţi a fost stimulată cu un nou exemplu de ceia ce sunt în stare să iniţieze domnii care se ocupă cu iniţiativa privată.

De la Partidul Naţional Popular

Marţi 23 Dec. ora 16 va avea loc la sediul Partidului Naţional Popular, din str. Lăpuşneanu No. 21, serbarea pomului de Crăciun organizată de către secţia Femenină a Partidului Naţional Popular.

Membrii Partidului Naţional Popular sunt invitaţi a participa la această serbare.

Imvăţământul
limbilor clasice

(Urmare din pag. I-a)

pg. 25—26).

Cum nu se poate ajunge să se facă studii de ştiinţă pozitivă, fără matematici şi fizică la bază, tot aşa nu se pot face serioase studii ştiinţifice, filosofice-literare, fără latină şi greacă la bază.

Pentru ca învăţământul să fie realist, el trebue să pornească dela fapte reale, căci altfel se pierde în v o r b e goale, fără conţinut, menit să devină formalist. „Transformarea învăţământului românesc, trebue să se facă în spiritul cel mai pur al gândirii ştiinţifice, marxiste-leniniste.

Iar maeştrii acestei gândiri au fost mari cunoscători şi iubitori ai limbilor clasice.

Cine nu ştie că teza de doctorat a lui Marx, e o admirabilă cercetare, după texte originale greceşti?".

La fel şi Fr. Engels s'a luptat să apere limbile clasice în contra reacţionarului Dühring.

„Orice democrat e convins de importanţa ce trebue dată în învăţământ limbii materne. Ei bine, savantul nostru învăţător Fr. Engels ca şi în atâtea domenii, şi în domeniul lingvisticei, a văzut în chipul cel mai just.

Nu poate fi studiată limba naţională decât zice el: „dacă se urmăreşte naşterea şi evoluţia ei, în timp".

E şi punctul de vedere al oricărui lingvist care îşi merită numele.

Deaceea Antoine Meillet a scris într'un loc: „a studia limba franceză, fără studiul limbii latine, e ca şi cum ai încerca să legi nişte fire electrice fără să cunoşti legile electricităţii.

Aş vrea să ştiu cine susţine studiul limbii române, fără limba latină şi care democrat român are curajul să rămână în privinţa limbilor clasice, pe poziţiile neştiinţifice ale reacţionarului Dühring?".

In articolul din „Adevărul" d. prof. univ. C. Bălmuş, arată că şcoala de mâine, va fi expresia umanismului socialist şi acesta e un cuvânt frequent, rostit în cultura sovietică.

In Rusia s'a introdus învăţământul limbii latine, în ultimele clase secundare, iar limba greacă va fi repusă în curând, în drepturile ei.

Aceasta arată că URSS şi-a dat seama de importanţa limbilor clasice şi n'a refuzat, aportul adus de ele, culturii omenirii.

In noua cultură pe care vrem s'o creiem pentru popor planul culturii antice, va fi cel mai puternic plan, al bolţii culturii umanismului socialist.

Exemplele atât de concludente, pe care d. prof. univ. C. Balmuş le aduce în favoarea învăţământului clasic la noi în ţară, ne face să vedem în domnia sa, omul de ştiinţă, care apără cu tăria angajamentelor, un bun indispensabil culturii omeneşti.

Pana oricărui scrib, în defavoarea sau în favoarea celor susţinute de profesorul ieşan, se va încleia în cerneala groasă a ignoranţei pentru primul şi a laudelor fără rost, pentru secundul.

Exemplele d-lui prof. univ. C. Balmuş nu numai că nu trebue uitate, dar ele trebuesc luate ca îndreptar şi înfăptuite.

AUREL I. LOGHIN

Cum a fost arestat

Dumitru Popovici zis „Mitică", criminal de război și autor a 80 de jafuri

— Banditul este impușcat —

Am arătat în numărul nostru de ieri, faptul că destoinica poliție ieșeana a reușit să captureze cea mai periculoasă bandă de spărgători din ultimii zece ani. Autori a peste 80 de spargeri importante, făptașii au fost identificați în persoana indivizilor Dumitru Popovici zis Mitică și Gh. Costan zis „Evadatu". Redam mai jos amănuntele care au dus la capturarea temuților spargatori.

O reclamație

In dimineața zilei de 11 Decembrie crt. s'a prezentat la circ. III poliție d. Naftuli Dulce din str. Sărărie 185, reclamând că autori necunoscuți i-au spart locuința devalizând-o. Reclamantul specifica în reclamație, că odată cu toată lengeria și îmbracamintea, răufacătorii au sustras și un sac cu 60 kg. fasole.

Doi dintre cei mai buni polițiști, detectivii C. Vasiliu și M. Chelaru au fost delegați cu cercetările.

Deplasându-se la fața locului, detectivii au constatat că lovitura fusese dată de către un specialist, operația purtând pecetea unui as, ca și în celelalte zeci de spargeri înregistrate în ultimii doi ani, fără ca autorul să fi fost descoperit.

Fasolele trădătoare

Deasemeni au fost găsite la locul spargerii o șapcă tip sport și o șurubelniță. Insa cu acest lucru a atras atenția polițiștilor, ci o grămăjoara de fasole, pe care hoțul le risipise pe jos în graba. Deoarece din deducție polițiștii au presupus că spărgătorii își au undeva prin cartierul Albineț cuibul, s'au înarmat cu un pumn de fasole, cutreerând toate băcăniile, bănuind că hoții au plasat fasolele într'o pravalie. Deși nu așteptau, iată ca acest procedeu de investigații a fost încununat de succes. Intrând în băcănia lui Gh. Tudosiu din str. Albineț 50, acesta le-a oferit spre vânzare sacul cu fasolele furate de păgubașul N. Dulu.

...și un fost plutonier

Luat repede comerciantul a indicat vânzătorul în persoana fostului plutonier major Petriia Mihai din Bd. Rosetti 50. Fără a pierde timp polițiștii s'au deplasat la locuința acestuia din urmă arestându-l. Interogat de către comisarul Axinte N. arestatul nega cu încăpațânare, afirmând că a vândut fasole provenite din piața. O percheziție facuta la domiciliul său, a avut darul sa-i deslege limba, dărâmându-i toată apărarea. Au fost gasite cu această ocazie geamandanul și sacii plini cu lucruri provenite din zeci de spargeri făptuite în ultimul timp în orașul nostru.

Intră în acțiune echipa „fulger"

Văzând că lucrurile se complică și că este acuzat de spargerile comise, Petriia se hotarăște și face marturisiri complecte. Astfel relateaza că toate obiectele gasite la domiciliul său aparțin lui D-tru Popovici zis Mitică, care i le-a încredințat spre plasare.

Deasemeni Petriia furnizează polițiștilor o listă cu câteva gazde la care obișnuia să înopteze. Cu toate că era miezul nopții, a fost anunțată echipa „fulger" compusă din elita poliției locale.

Această echipa compusă din comisar șef C. Astanculesei, comisar Axinte N. și detectivii Chelaru, Vasiliu, T. Ungureanu, Ciornei M., Veiner C. și Avadanei, s'a rasfirat pe la toate adresele indicate, așteptând ca Popovici să cadă în cursa.

Un complice

In zorii zilei, Popovici D. își face apariția la locuința femeii Nița din Bd. Rosetti 52. Vede însa prin geam umbra unui polițist și dispare. Enervați că le-a scapat vânatul, polițiștii au supus la un sever interogatoriu gazda de hoți și află cu surprindere că Popovici lucrează împreuna cu un oarecare Costan Gh. din stradela Sărăriei 1.

Acest lucru constituia o surpriză prin faptul ca Gh. Costan era cautat din cursul anului 1945, când acesta prins de catre organele circ. III reușește să evadeze în împrejurari „curioase" furând și un pistol.

Lupta cu banditul

In posesia acestor prețioase amănunte, Costan este arestat și interogat. Și acesta face la rândul său declarații, deoarece asupra sa a fost găsit, pistolul furat acum doi ani și bijuterii provenite din spargeri. La locuința acestuia a fost găsit deasemeni un bazar întreg de lucruri furate. Dându-și seama că de astă data nu este chip de scapare își „toarna" tovarășul, spunând polițiștilor că Popovici își are „domiciliul" atunci când este încolțit într'un beciu parasit dela capătul strazii Albineț. Imediat echipa „Fulger" s'a deplasat la locul cu pricina. Beciul este înconjurat și câțiva polițiști încearcă să patrundă în bârlog. Insa o rafală de gloanțe le dă a înțelege ca Popovici se află în cuib și este „en-garde". Se execută o retragere strategică și se procedează la un asediu în toata regula.

Până la urmă polițiștii au recurs la ajutorul unei grenade pentru a sili banditul să iasă din bârlog.

Criminal de război

Este transportat la chestură și banditul văzând că a pierdut partida, spune tot cu un cinism revoltator:

— „Am omorât 16 evrei în 1941 și până în 1944, am început să fiu urmărit și m'am apucat de spargeri. Arata apoi că în 1945 a început să lucreze cu Costan. Relatează apoi că din cele peste 80 de spargeri săvârșite în orașul nostru își amintește perfect despre cele săvârșite în ultimul timp. Din bilanul de victime relatăm numele următorilor păgubași, care și-au regăsit ceva din lucruri: M. Nanu ziarist str. Curelari 1, Gratz Suzana Ștefan cel Mare 21, Iancu Goldemberg C. Păun 10, Züberștein S. Golia 8, g-ral Vasiliu, Alzic Boicu și Estera Peretz din str. C. Vodă 42, dr. Lederhandler Voivoenie 28, Virgil Popovici și N. Dulce Sărărie 185, J. Goldștein str. Armeana 9, dr. Goldștein E. str. Strâmba 5, H. Lazăr str. Gusti 4, P. Boz Fainel 12, L. Kandel A. Panu 13, Ițicovici str. Eminescu 10, R. Milgrom C. Vodă 2, A. Lipa Șt. cel Mare 7, Nicuța M. și Badarau din Armeana 1, Ghiurtz Eminescu 12, A. Mihai Gh. Vodă 17, I. Ecler str. I. C. Bratianu 5 etc.

Incercând să evadeze a fost impușcat

Criminalul relatează apoi cu precizie unde se află lucrurile. O parte au fost găsite ascunse prin lutării și beciuri părăsite. In continuare Popovici arată ca majoritatea lucrurilor furate au fost plasate prin intermediul următorilor: Aneta Popovici, care se ocupa cu vânzarea lucrurilor în provincie, Petriia Mihai un fost plut. major dat afara din cadrele armatei și Nița Elena. Lucrurile gasite au fost restituite păgubașilor ...și Popovici a fost luat la reconstituirea jafurilor. Incercând însă să evadeze este facut „înger" de catre comisarul șef Astanculesei. In cursul zilei de ieri, cu actele dresate restul infractorilor au fost deferiți parchetului trib. Iași.

LEONTE SILVESTRU

TULBURATOAREA DRAMA

INGER și DEMON

cu

Madeleine Solcgne
Erich von Stroheim
Louis Salou

In premieră la CAPITOL

Joi prima zi de Crăciun

I. K. U. F. Iași
organizează în ziua de Joi 25 Decembrie ora 5 d. a.

Conferința
d-lui prof. I. SCHWARTZ
despre marele scriitor evrau sovietic
David Berghelsohn
va urma un program artistic-muzical

RETTA ROZNER
SAMY HEINICH
Iași-Piatra-Neamț
invită rudele, prietenii și cunoscuții la cununia lor religioasă care va avea loc Joi 25 Decembrie a. c. la ora 4 fix la Sinagoga Cantarschi din str. I. C. Brăteanu.
Aceasta ține locul oricărei alte invitații.
Adr. telegr.: Rozner-Heinie str. Ornescu nr. 8 Iași.

DIȚA RABINOVICI
IOSY SCHWARTZ
invită rudele, cunoscuții, și prietenii la cununia lor religioasă care va avea loc Joi 25 Decembrie a. c. (prima zi de Craciun) ora 2 p. m. la Sinagoga Cahane, str. Ștefan cel Mare.
Aceasta ține loc oricărei alte invitațiuni.

FRIDA NATANSCHN
Dentist IOSIF WEISS
invită rudele, prietenii și cunoscuții să ia parte la ceremonia cununiei lor religioase care va avea loc Joi 25 Decembrie 1947, la ora 4 jum. după amează la Sinagoga Cantarsch din strada I. C. Brătianu.
Prezența ține locul oricărei alte invitații.

Astăzi la Cinema PHOENIX

Prezintă cea mai grandioasă realizare a studiourilor MOS-Film 1947

GLINKA

O capodoperă muzicală a studiourilor Sovietice

Aparatură excelentă la **Phoenix**

Dela Apărarea Patriotică

In ziua de 20 Decembrie a. c. a avut loc la Regimentul 8 Grăniceri, serbarea Datinelor de Crăciun la care au contribuit și copiii Caminului de Zi al Apărării Patriotice „Erou Cpt. Dragu Ilie", patronat de Reg. 8 Grăniceri.

După desfășurarea unui frumos program executat de E. C. P. Regimentului, au urmat câteva numere artistice executate de către micuții orfani din Camin, după care s'au împărțit darurile din partea Regimentului și tot cu această ocazie Doamnele din A.S.M.A.R. au donat suma de 1100 lei pentru Camin.

In încheere a vorbit preotul Mihoci Gh. din partea Apărării Patriotice mulțumind domnului Comandant Iancu Popescu pentru frumoasa inițiativă.

In ziua de 24 Decembrie orele 15 va avea loc la orfelinatul „Ilie Pintilie" din str. Ianov nr. 3 al Apărării Patriotice unde sunt adăpostiți un număr de 80 orfani de ambii părinți serbarea datinelor.

Datoria conducătorilor de întreprinderi ieșene

cu privire la dările cuvenite de salariații Percepției comunei

Am înfățișat daunăzi în ziarul nostru situația încasarilor la Percepția Primariei Municipiului Iași.

Oraș populat în special de slujbași și salariați cu venituri limitate, — foarte puțini din aceștia și-au onorat obligațiunile către comună.

Pe de altă parte, debitul cuvenit capitolului prestației trebuește acoperit în întregime,—pentru a realiza alimentarea cu fonduri locale a bugetului Municipiului.

In mod normal, dările cuvenite Percepției Comunale se achitau până la 31 Octombrie a anului curent. Prin derogare dela Lege, Ministerul de Interne a hotarat să amâne acest termen până la 31 Decembrie 1947.

In consecință, Percepția Primariei a procedat foarte nimerit; a înaintat adrese tuturor întrepr. și instituțiilor locale prin care se solicită să se rețină din leafa salariaților sumele cuvenite Percepției și aceste sume să fie varsate cu borderou Primariei.

Ce s'a întâmplat?

Foarte puține întreprinderi și instituții, au raspuns apelului Percepției, adică au reținut sumele salariaților și le-au varsat de îndată Primariei. Cele mai multe s'au sesizat, raspunzând că vor împlini aceastâ sarcină la plata chenzinei dela 1 Ianuarie 1948.

Ori care e consecința unei atari situații?

Intrucat plata dărilor către Percepție este valabilă până la 31 Decembrie 1947, înseamnă ca sumele depuse după aceastâ dată sunt grevate de o majorare de 50 la suta, spor care împovărează pe salariat.

Câteva instituții — foarte puține cum am arătat — au depus prin borderou dările cuvenite de salariații Percepției. Au luat din casa instituției și au trimis Percepției, suma fiind scăzută ulterior din leafa salariaților.

Prin acest mod, slujbașii și muncitorii sunt la curent cu plata dărilor către comună, în acelaș timp instituția sau întreprinderea a înlesnit pe salariați, — care astfel nu vor mai avea de plătit majorarea.

Se cuvine ca acest procedeu să fie folosit de toți conducătorii de întreprinderi.

MAR.

Cea maicăldurosă și bine încălzită sală din Iași **Phoenix**

AZI
filmul documentar de mare artă
ROMANIA
regisat de talentatul cineast sovietic
BELEAEV
LA CAPITOL

Abonați-vă la OPINIA

MAGAZIN DE JUCĂRII
str. Ștefan cel Mare 15
anunță că i-a sosit un mare transport de lumânări și suporturi pentru Pom de Crăciun cu prețuri reduse. Pentru sindicate și instituții de funcționare preț de favoare

Marele comedian al țării
Ramadan
alături de
George Volnescu, cu Elisabeta Henfia, Coca Enescu
vor prezenta 4 spectacole excepționale
cu marele lor succes
AZAIS
Comedie în 3 acte de Verneuil și Berr la
Teatrul Phoenix
Sâmbătă 27 și Duminică 28 Dec. matineu și seara
Biletele la ag. teatrala Saturn-Piața Cuza Vodă 3

Alte condamnări

pronunțate de Instanța locală de Sabotaj

Instanța locală de sabotaj, în completul d-lui V. Petrescu președintel I. Segal asesor, M. Serion procuror și A. Pietraru grefier, a pronunțat ieri următoarele condamnări.

Ion Ciobanu președintele cooperativei „Viitorul Țaranilor" din com. Sculeni a fost condamnat la una lună închisoare fiindcă a distribuit mărfuri fără să țină seama de tabelul Comisiei Interimare.

Deasemeni au mai fost condamnați Tirchel Moses din Iași str. Trei Erarhi 2 pentrucă a vândut pâine în locul în zi nepermisă, și la data controlului nu poseda autorizația și de a ține restaurant și Lupu Reidler din Iași, strada Victor Place 13 la una lună închisoare pentru depășire de preț la marfă.

SE CAUTA

zilnic funcționari și funcționare. Deci atât Dvs. cât și copii Dvs., pot învața în foarte scurt timp și convenabil fie DACTILOGRAFIA (mașina de scris), fie STENOGRAFIA, CONTABILITATEA CORESPONDENȚA, LUCRARI DE BIROU sau LIMBI STRAINE, ca Engleza, Rusa, Franceza, Germana.

Se eliberează DIPLOMĂ.

Se scrie, se copiaza și se TRADUCE orice acte, corespondența, literatura, etc. în și din toate limbile.

Se multiplica CURSURI pentru d-nii STUDENȚI în ori câte exemplare la o mașină speciala de multiplicat.

Inscrierea la orice oră din zi la: ȘCOALA DE STENODACTILOGRAFIE din strada MUZELOR Nr. 9 (vis-a-vis de Liceul Oltea Doamna).

LISTA candidaților reușiți

la examenul de internat în medicină în ordinea clasificării

Teleman Gh. 20.
Palade Panțea Elena 19,60
Vaiten Ortansa 19,58.
Ostep Elena 19,33.
Manescu Nicanor 19,33.
Ștefanescu Costache 19,16.
Tacu Victor 18,85.
Balan 18,50.
Petrovici Elena 18,50.
Botez Radu 18,25.
Andronovici Gh. 18.
Stanciu V. Alex. 18.

DOCTOR
S. A. DAVID
Boli interne
și de copii, boli de femei
Venerice, Sifilis
Blenoragia, vindecă radical în 9 ore (Penicilina)
Iași, str. Costache Negri 3 (colț Elena Doamna)
Cons. 8—12 dim. și 2—9 seara

ULTIMA ORA

Blocul păcii din răsăritul Europei

LONDRA 23. — La înapoierea sa în Belgrad, Mareşalul Tito a făcut importante declaraţii politice, arătând că statele din Răsăritul Europei, indiferent dacă sunt slave sau nu s'au constituit într'un bloc al păcii.

In felul acesta — a încheiat d-sa — Jugoslavia nu mai este azi separată de marea ei aliată, Uniunea Sovietică.

BUDAPESTA 23. — Premierul maghiar dl. Dynnes a declarat că guvernul său intenţionează să încheie tratate de prietenie, colaborare şi asistenţă mutuală cu mai multe ţări vecine.

BUCUREŞTI 23. — Dl. dr. Petru Groza a adresat, în numele guvernului şi poporului român, o telegramă de felicitare mareşalului Tito cu ocazia încheierei acordului de prietenie, colaborare reciprocă şi asistenţă mutuală, între România şi Jugoslavia.

Recensământul agricol şi demografic

BUCUREŞTI 23. — Comisiunea ministerială de redresare economică şi stabilizare monetară a hotărât efectuarea unui recensământ agricol şi al unui recensământ al populaţiei.

Organizarea, pregătirea şi efectuarea acestui recensământ se va face în judeţ de către prefecturi, iar în oraşe de către primării.

Vor fi aspru pedepsiţi cei ce vor da declaraţii incomplete, inexacte sau false.

PIERDUT buletinul de populaţie pe numele Unguru Şapsa. Il declar nul.

Agitaţia comercianţilor din Franţa

PARIS 23. — La urma întrunirilor de comercianţi mici şi mijlocii, care au avut loc în tot cuprinsul Franţei, preşedintele sindicatului a declarat că dacă Parlamentul va vota impozitul special, comercianţii şi industriaşii mijlocii şi mici îşi vor pierde complect încrederea în guvern.

Pentru echilibrarea bugetului, micii comercianţi şi industriaşi propun o reducere a cheltuelilor bugetare cu 10 la sută.

OBLIGAŢII pentru întreprinderile care lucrează în acord

BUCUREŞTI 23. — Comisiunea ministerială de stabilizare monetară şi redresare economică a dat un comunicat, prin care obligă toate întreprinderile cu peste 100 salariaţi, unde se lucrează în acord sau chiar parţial în acord, să înainteze un tabel de zile de lucru.

Ca bază de calcul se iau timpii de lucru din 1938. Pentru instituţiile care nu funcţionau la acea dată, zilele de lucru se vor calcula pe baza timpilor dela întreprinderi similare funcţionând la acea dată.

Deasemeni sunt socotite coeficient de calcul utilajul, materiile prime şi semifabricate, schimbările în utilaj etc..

Declaraţiile ţesătoriilor şi fabricelor de ulei

BUCUREŞTI 23. — Foşti producătorii de in şi cânepă precum şi ţesătoriile şi fabricele de ulei sunt obligate să înainteze camerilor agricole un tabel de stocurile ce le au în posesie, până la 10 Ianuarie.

Cotele legale de 50 la sută vor fi predate până la 20 Februarie.

Interesantă jurisprudenţă în materie de declarare de stoc

In ultimul timp au avut loc numeroase procese de sabotaj intentate industriaşilor pentru motivul ca aceştia n'au declarat la stoc produsele semifabricate şi finite, rezultate din fabricaţie proprie.

Industriaşii motivau nedeclararea acestor produse prin faptul ca în decizia de declarare a stocului mărfurilor este prevăzut termenul de „mărfuri dobândite".

Ori, aceste produse fabricate, motivau industriaşii, nu ar constitui mărfuri dobândite.

Un astfel de proces a venit spre judecare în faţa Curţii de Apel din Capitala Secţia VIII.

Curtea a dat sentinţa care prevede că în termenul de „mărfuri dobândite" intră şi produsele fabricate cât şi cele semi-fabricate.

Se distribue marmeladă începând de astăzi

Intreaga cotă de marmeladă a sosit în localitate.

Distribuirea prin cooperative, inclusiv centrele de distribuire (comercianţi), începe în cursul după amezii de astăzi.

Raţiile sunt: muncitori grei, 600 gr., muncitori obişnuiţi, 500 gr., membrii de familie peste 14 ani, 300 gr., membrii de familie sub 14 ani, 400 gr.

Distribuirea se face în baza bonului 1 diverse din cartela de alimente a lunei Decembrie.

Instituţiile (spitale, internate, cămine, etc.) se vor prezenta la Oficiul Economic Judeţean pentru a-şi ridica bonurile de marmeladă.

Cercetările la Iaşi în afacerea masacrelor

BUCUREŞTI 23. — Pentru anchetarea vinovăţiilor autorilor masacrelor dela Iaşi şi audierea martorilor, urmează să plece în curând în Capitala Moldovei dl. procuror general Trisonima.

După strângerea dovezilor necesare, d-sa se va reîntoarce în Capitala pentru a pune la punct toate lucrările necesare judecării procesului.

Alegerile pentru Soviete

MOSCOVA 23.—Eri s'au efectuat în Uniunea Sovietică alegeri pentru sovietele locale. Generalissimul Stalin a fost ales în unanimitate membru în Sovietul oraşenesc al Moscovei.

Modificarea codului de justiţie militară

Competinţa tribunalelor militare. — Recursul părţii civile contra clasărilor

BUCUREŞTI 23 — Comisiunea instituită pe lângă ministerul de Justiţie, care lucrează la modificarea Codului de Justiţie Militară a luat până acum o serie de importante hotărîri în ceea ce priveşte viitoarea organizare a justiţiei militare.

Prin modificarea codului în vigoare azi, tribunalele militare vor judeca începând de la 1 Martie 1948, numai delicte şi crimele săvârşite de militari, cari aduc prejudicii intereselor militarilor sau autorităţilor şi instituţiilor militare sau militarizate.

Delictele politice, crimele de înalta trădare şi toate celelalte crime şi delicte prevăzute de legile speciale şi cari azi sunt date în competenţa instanţelor militare, se vor judeca de către Curţile de Apel.

Delictele săvârşite de militari a căror pedeapsă nu trece de 6 luni închisoare corecţională, exemplu, prima dezertare, insuşirea superiorului, părăsirea de post, insubordonarea etc. se vor judeca începând dela 1 Martie 1848, de către noile instanţe ce urmează a se înfiinţa pe lângă fiecare unitate.

Completele de judecată ale tribunalelor se vor compune pentru delicte, dintr'un magistrat militar şi doi ofiţeri combatanţi ca asesori, iar pentru crime din doi magistraţi militari şi trei ofiţeri combatanţi ca asesori.

Cabinetele de instrucţie vor fi organizate după sistemul instanţelor civile, cu singura deosebire ca, Camera de acuzare va fi reprezentată tot de generalul comandant.

In noul cod se va introduce dreptul părţii vătămate de a declara recurs contra clasării reclamaţiei sale de către generalul comandant. Recursul se va judeca de către d. ministru de război.

Recursurile contra sentinţelor pronunţate de comisiile de judecată depe lângă unităţi se vor judeca de catre tribunale, cele pronunţate de tribunale, se vor judeca de Curtea de Casare şi Justiţia Militară, iar sentinţele pronunţate de Curtea de Casare şi Justiţie ca instanţă de fond se vor putea ataca cu recurs la Inalta Curte de Casaţie civilă.

Se vor introduce şi în Codul Justiţiei Militare, principiile de judecare ale recursurile prevăzute de codul de procedură penală.

După intrarea în vigoare a noului legi de organizare a corpului de avocaţi nu vor mai putea pleda în faţa instanţelor militare decât membrii acestui corp şi apărătorii cari au acest drept pe baza legilor azi în vigoare, de a fi înscrişi pe tablourile de apărători ale instanţelor militare.

Lucrările pentru întocmirea noului Cod al Justiţiei Militare vor fi complect terminate până la 15 Ianuarie 1948.

Greva în Egipt

LONDRA 23. — 30.000 de lucrători dela căile ferate egiptene au declarat grevă în semn de protest împotriva aplicarii noilor curbe de sacrificiu.

Arestări ilegale

WASHINYTON 23. — In urma arestarii de catre autoritaţile americane a unui ziarist grec şi a unui indian care au participat la ultima sesiune, d. Triegoie Lie, preşedintele O. N. U.-lui a adresat un energic protest guvernului Statelor Unite.

Informaţii

BUCUREŞTI 23. — Comitetul Central al Partidului Comunist Român a trimis o telegramă de felicitare Generalissimului Stalin cu ocazia zilei sale de naştere.

— Dl. C. Bordeianu prefectul judeţului şi Anton Patuga, primarul oraşului, s'au înapoiat azi dimineaţă din Bucureşti unde au asistat la investirea ca Mitropolit al Moldovei a I. P. S. S. Justinian.

Cum se vor face numirile în învăţământul secundar teoretic

BUCUREŞTI 23. — In Monitorul Oficial a apărut decizia Ministerului Educaţiei Naţionale în vederea numirii ori de titulari la catedrele vacante din învăţământul secundar. Decizia este însoţită de un tabel al tuturor locurilor vacante.

Comisiunea de numiri, este alcătuită din directorii de învăţământ şi un reprezentant al Uniunii Sindicatelor Corpului Didactic, sub preşedinţia secretarului general.

Numirile se vor face pe baza cererilor primite de minister sau care se vor înainta.

Candidaţii se pot prezenta şi personal.

Lucrările se vor efectua în localul Liceului teoretic de fete „Carmen Sylva", în zilele de 3 şi 4 Ianuarie 1948. băieţi şi fete partea literară.

5 Ianuarie 1948 băieţi şi fete, partea ştiinţifică şi dexterităţi.

La gimnaziile unice de băeţi vor fi preferaţi candidaţi. La catedrele vacante după apuizarea tabloului de capacitate, băieţi, vor fi numite şi fete.

După epuizarea tablourilor de capacitate pentru specialitatea principală, dacă mai rămân catedre libere la gimnaziile unice, se vor face numiri şi cu specialitatea secundară mai ales la acele specialităţi (limba germană, italiană, filosofie), pentru care prin raţionalizarea catedrelor nu mai sunt locuri.

PIERDUT carnet C. F. R. pe numele Maria Gheorghe Tatarăşi No. 30. Il declar nul.

ORA 12

Ieri s'a făcut învestirea noului mitropolit al Moldovei

BUCUREŞTI 23. — Eri a avut loc la palatul regal solemnitatea învestirei noului mitropolit al Moldovei, noului arhiepiscop al Craiovei şi noului episcop al Maramureşului.

După solemnitate, M. S. Regele a luat cuvântul arătând înalţilor Preasfinţiţilor greaua misiune pe care o au de îndeplinit.

Instalarea Mitropolitului Moldovei se face la Iaşi Duminică 28 Dec. crt.

Inzestrarea şcolilor cu materiale şi aparate ştiinţifice

BUCUREŞTI 23.—Ministerul Educaţiei Naţionale a dat o circulară către toate liceele teoretice prin care le obligă ca, în timpul cel mai scurt, să se înzestreze cu materialul didactic necesar.

Fiecare liceu va fi înzestrat cu un laborator fizico-chimic, care va fi confecţionat de liceele industriale.

Materialele şi instrumentele necesare vor fi furnizate de Casa Şcolelor. Se va da o atenţie specială lucrărilor cu caracter practic.

Orarul magazinelor de sărbători

BUCUREŞTI 23—Ministerul Muncii a comunicat că toate magazinele, prăvăliile şi atelierele vor fi închise în primele zile de Crăciun, în ziua de Anul Nou şi în zilele de Boboteză.

Vineri 26 Decembrie atelierele de frizerie şi coafură vor fi deschise între orele 8 13. Lucrătorii frizeri vor primi pentru această zi sporul legal de salariu.

Controluri fiscale pe teren

BUCUREŞTI 24. — Ministerul de Finanţe anunţă că în zilele de lucru din perioada 22-31 Decembrie, echipe speciale ale administraţiilor financiare vor efectua razii prin toate magazinele şi întreprinderilor.

Noua Constituţie italiană

ROMA 23. — Adunarea Constituantă Italiană a votat noua Constituţie.

Constituţia prevede că forma de stat republicană nu poate fi modificată.

Constituţia a fost aprobată cu 453 voturi contra 62, şi intră în vigoare la 1 Ianuar.

Organizaţie fascistă în Austria

BERLIN 23. — In zona americană din Austria a fost descoperită o vastă organizaţie fascistă cu ramificaţii în tot cuprinsul Austriei de Sud.

Până în prezent au fost efectuate 50 de arestări. S'au descoperit deasemeni mai multe depozite de armament şi muniţii.

Complect renovat Phoenix

Diferite ştiri

BUDAPESTA 23. — Comisia de frontieră maghiaro-ceha, alcătuită conform cu tratatul de pace, şi-a încheiat lucrările. 3 sate care aparţineau statului maghiar, au trecut Ceho-Slovaciei.

LONDRA 23. — Între Belgia, Olanda şi Luxemburg a intervenit o convenţie pe baza careia se suspenda tarifele de import.

Citiţi „OPINIA"

BIBLIOTECA UNIVERSITĂȚII IAȘI

ANUL XXXIX Nr. 388 — Număr special de Crăciun — 6 Pagini 5 Lei — Joi 25 Decembrie 1947

ABONAMENTE
Lei 450 . . . . 3 luni
„ 5.000 întreprinderi, autorități pe un an

Atelierele tipografice
IAȘI, STRADA LĂPUȘNEANU Nr. 37

OPINIA

ZIAR POPULAR COTIDIAN

Redacția și Administrația
IAȘI, STR. LĂPUȘNEANU Nr. 37

TELEFOANE
Redacția Nr. 1200
Administrația „ 2043
Serv. de noapte „ 2088

Director C. R. GHIULEA

Nu filantropie ocazională ci dreptul la aceleași bucurii

E obiceiul ca de Crăciun să ne aducem aminte de cei săraci.

Facem atunci literatură bună sau proastă, dar literatură. Un copil în zdrențe degeră în fața vitrinei plină de minunății. Alt copil adoarme în țoalele unui gat umil, visând căldura și bunătățile altora. O croitoreasă își scuipă viața plecată până în zori deasupra lucrului ce trebue isprăvit. Familii sărmane îngheață în jurul vetrelor reci, sticlind ochii la masa goală, în camera pustie.

Tema e aceiași, subiectele variază. Toate cu menirea de a ne stoarce compătimirea pentru cei sărmani, pentru cei mulți și nenorociți, a căror sărbători e un pustiu și a căror viață e o luptă neîncetată.

Tot acum, doamne bine intenționate lansează apeluri, se frământă, adună și împart după inimă și apreciere. Compătimirea, mila, suferința pentru cei nenorociți se revarsă în valuri, se manifestă oratoric și se concretizează în câteva perechi de ghete, pantaloni, bomboane oferite cu mărinimie de pe o estradă în mâinile slabe ale lumânărilor pomului de Crăciun, sub o hai plin de vraja nevinovăției și a neînțelegerii zecilor de copii din jur.

E o furie, un nesaț, o ambiție și încă o modă a filantropiei ce inundă — lăcrămoasă și ocazională cu pretențiuni sau sinceră compătimire. E un obiceiu să ne aducem aminte și de cei săraci!...

Dar, odată obligația împlinită, freamătul ușor digerat consumat, discursul rostit și importanța omagiului, ne reîntoarcem cu sufletul împăcat la belșugul nostru cel de toate zilele așa cum lăsăm mai departe pe cel sărac în mizeria lui de fiecare zi. Vâlvătaia umanitară se stinge, mila e pusă la dulap odată cu haina ceremoniei — pentru a fi scoasă la altă sărbătoare — redevenim ai noștri și ai egoismului nostru, plini de bucuriile noastre, străini la nenorocirea și disperarea celorlalți.

Aceiași doamnă care s'a emoționat de scânteia de fericire din ochiul copilului miluit, trece a doua zi nepăsătoare în căldura blănurilor ei, pe lângă nenorociții străzii. Toți cei ce ne-am emoționat de povestea ocazională a literaturii de Crăciun, toți cei ce și-au dat cu convingere obolul carității trâmbițate sau au strecurat cu modestie moneda în mâna zdrențărosului venit să ceară, toți redevenim a doua zi la egoismul și indiferența noastră zilnică.

Și nici nu s'ar putea astfel. N'a fost și nu va fi niciodată omul un sfânt. Nici o noblețe sufletească nu e permanentă în firea și nimeni nu se dă cu totul unui sentiment umanitar. Cele câteva exemple posibile nu formează lege și nici nu o va forma. Oricât de ideali am fi nu vom putea renunța la toată bucuria noastră pentru a îndulci mizeria aproapelui.

Nu, mila, noblețea, caritatea, filantropia nu pot fi decât ocazionale și meschine. De aceia nici nu pot rezolva nimic. Mizeria nu se înlătură cu obolul, sărăcia celor mulți nu dispare cu filantropia. Acestea pot da cel mult o clipă de uitare, pot satisface ce-

M. NANU

(Continuare în pag. 2-a)

Colind de Crăciun

În zarea înghețată cu ciucuri de argint
Cern clopotele pacea și liniștea senină.
Ferestrele tresar sub vraja de colind,
Din casă'n casă trece o falnică lumină.

O naștere mai sfântă, o stea mai luminoasă
Pe cerul celor mulți se-aprinde foc nestins.
Și cerul e de ghiață pe zarea tot mai joasă
Și împăcat e totul în ceasul alb și nins.

E noua sărbătoare, Crăciunul vieții noi,
Din inimi se ridică un paznic de sărac.
În alba nea se'mprimă pașii de eroi
Urme sângerânde ca roșii flori de mac.

În noaptea Sfântă fără teamă e corul celor mulți!
Și glasurile sunt albe într'un concert de ger
Apleacă-ți dar urechea puternici să-i asculți
Lerui Doamne cântec nou, Lerui Doamne ler!"

MIRCEA BANU

La Nașterea lui Hristos

† *JUSTINIAN*
Mitropolitul Moldovei

Venirea Mântuitorului în chip de om, însemna ștergerea robiei păcatului, înscăunarea dreptății în lume și împăcarea Creatorului cu creaturile sale. Fiul Omului avea să restaureze demnitatea omului în poziția lui dela creație.

Restaurarea omului în demnitatea lui originară se făcea, cu mărturii puternice, în văzul întregii omeniri. Știința vremii, prin cei trei Magi dela Răsărit, confirma planul de restaurare al omului.

Bunurile de mare preț, în care-și pun nădejdea unii din oamenii veacului acestuia, ca aur, smirna și tămâie, au fost puse la picioarele Mântuitorului în semn că în fața mântuirii sufletului orice valoare de bunuri rămâne fără glas: *„Căci, ce ar folosi omul de ar dobândi toată lumea, iară sufletul și l-ar pierde?"* (Marcu, VIII, 36).

Steaua călătoare a Magilor s'a arătat și păstorilor *„care străjuiau noaptea cu rândul împrejurul turmei lor"*. În curățirea și nevinovăția cugetului lor, păstorii s'au înspăimântat de acest semn nemaivăzut, înțelegând că mâna celui Atotputernic se arată omenirii prin temeiuri extraordinare. Atunci îngerul i-a întărit în cutremurarea lor adâncă, spunându-le: *„Nu vă temeți! Căci, iată, vă vestesc bucurie mare, care va fi pentru tot poporul: că astăzi în cetatea lui David vi s'a născut un Mântuitor, care este Hristos Domnul"* (Luca, II, 10). Păstorii, ca reprezentanți ai marei mulțimi, au alergat la staulul turmei lor și au găsit pe Prunc înfășat și culcat în iesle, așa cum le vestise îngerul.

Peste bucuria lor și cea a Magilor, corul îngerilor ce străjuesc înălțimile cerului, cânta în văzduh: *„Slavă întru cei de sus lui Dumnezeu și pe pământ pace, între oameni bunăvoire!"*

Sfințenia îngerească, știința cea înaltă a Magilor și nevinovăția poporului se uneau într'o armonie desăvârșită în jurul peșterii în care sălășluia vremelnic Mântuitorul lumii.

La praznicul Nașterii Domnului, dreptmăritorii noștri creștini se cuvine să arate bucuria lor prin fapte și nu prin cântări și vorbe de desfăt. Numai faptele de trăire după poruncile Evangheliei sunt cele mai adânci grăitoare, că omul a răspuns, cu recunoștință, la mila divină. Altfel totul înseamnă bucurie zadarnică, care aduce numai pagubă și niciun câștig duhov-

(Continuare în pag. 2-a)

Măsurarea timpului

Un poet francez a exprimat, într'un vers, marele adevăr:

„Ah! cât e de cotidiană viața"...

Trăim, adică, dela o zi la alta, însăilând astfel anii până la ceasul din urmă. Și în traiul acesta zilnic, bogat în repetiri și sărac în variații, simțim nevoia să împărțim timpul în bucăți, ca să-i putem percepe curgerea eternă în neant.

Invenția calendarului a fost, de bună seamă, un dar salvator pentru bietul suflet omenesc. Iar calendarul e o însăilare de nume biblice, de sărbători religioase și naționale.

Nu trăim în decenii, ci numai în ani, dar mai cu seamă în luni și chenzine, când încasăm salariile și plătim taxele obligatorii. Între luni și ani, punem câteva etape îmbietoare: Sfintișorii, Postele, Sf. Gheorghe, Înălțarea, Schimbarea la Față, Sântămăriile, Sf. Dumitru, Sf. Neculai și Crăciunul cu Anul Nou și cu Boboteaza.

C. R. GHIULEA

— *Continuare în pag. 2-a* —

Până la sfârșitul lunei viitoare

Cele 6 județe din raza Inspectoratului Sanitar Iași vor dispune de mijloace de ospitalizare mai mari cu 18 la sută față de 1938

Masive cantități de materiale sanitare trimise de Ministerul Sănătății

După anii de război și de evacuare spitalele noastre și în special cele din Nordul Moldovei, au rămas cu multe lipsuri.

O mare parte din zestrea acestor spitale a fost pierdută pe drum, la plecarea sau la întoarcerea din evacuare, instrumente medicale prețioase au dispărut chiar de sub ochii celora cărora le era încredințată paza acestor materiale atât de prețioase.

De aici au rezultat o serie întreagă de neajunsuri și de deficiențe în îngrijirea bolnavilor. Numărul paturilor din spitale se micșorase și dacă din acest punct de vedere, la Iași, situația era ceva mai bună, în schimb, în celelalte cinci județe din raza inspectoratului Sanitar-Iași, lucrurile stăteau destul de prost.

Nu mai vorbim de dispensarele de la țară; aceste mici posturi de prim ajutor nu mai erau capabile să acorde [illegible] nici un fel de asistență medicală populației oare- tre rurale.

Sforțările Ministerului Sănătății

Nu se poate trece cu vederea enormele sacrificii și sforțări pe care le-a depus Ministerul Sănătății pentru

Z. SANDU

(Continuare în pag. 5-a)

Restratificare și productivizare

Prin restratificare înțelegem acțiunea ce se duce în sânul unei colectivități în sensul de a transforma indivizi decăzuți din ocupațiuni devenite desuete din cauza evoluției sociale, în elemente productive și necesare.

Condițiunile de viață socială create prin aplicarea principiilor progresiste în economie și în general în toate ramurile de activitate din țara noastră, au făcut ca mulți oameni de la noi să nu-și mai găsească rostul pe care altădată li se părea că și-l au bine precizat. Noua orientare a economiei noastre în special, desvoltarea Cooperației și noile norme ale comerțului dirijat și controlat îndeaproape, au determinat ca o bună parte din comercianți, funcționari comerciali, voiajori și tot soiul de intermediari să nu-și mai poată avea asigurată existența în acest sector.

Prin comprimarea serviciilor publice, prin aplicarea principiului economiei de mână de lucru și de regie, în fabrici și ateliere și chiar prin noua lege a barourilor o întreagă massă de funcționari, titrați, avocați, meseriași și muncitori, se găsesc și ei în mod temporar neplasați. La aceste categorii de oameni fără lucru dacă se mai adaugă și acea „armată de rezervă" moștenită de la regimul economiei libere și fără de care acel regim nu putea să existe, ne dăm seama că avem în fața noastră o cifră destul de importantă de cetățeni cărora regimul nostru democratic este chemat să le

LAZĂR MARCU

— *Continuare în pag. 6-a* —

Din tinerețea Generalissimului Stalin

Când Vissarion Ivanovici Djugașvili, muncitor la fabrica Adelhanov din Tiflis, l-a dat pe copilul său Iosif la școala teologică din Gori, el spera că fiul său va deveni un preot onorabil, într'un sat oarecare din Georgia. Trăgându-se dintr'o familie de țărani iobagi Visarion Ivanovici, cât și soția sa Ecaterina Gheorghievna vedeau în preoție mijlocul cel mai bun ca un băiat sărac cum era fiul lor Iosif, să ajungă un om înstărit, fruntaș în satul său.

Dar socoteala de acasă s'a dovedit a nu fi și socoteala cea bună. În seminarul din Tiflis — în care a fost admis după terminarea școalei teologice — Iosif intra în conflict cu regimul de cenzură nemiloasă care domnea acolo.

Origina sa socială, greutățile materiale pe care le îndurau părinții săi creaseră de acum o stare de nemulțumire în sufletul proaspătului comunist. Acum, când cenzura țaristă voia să-i împiedice de a-și potoli setea nestăvilită de cunoștințe nemulțumirea care domnea în sufletul său se transforma în indignare și revoltă.

Pe Iosif Vissarionovici îl interesau cărțile lui Victor Hugo. Dar inspectorul adjunct al seminarului, Murachkovski, îi confiscă opera lui Hugo „1793" în care sunt prezentate evenimentele anului culminant al Revoluției Franceze.

Îi era frica inspectorului că această carte va arăta tinerilor cititori calea pe care trebuiau s'o urmeze. Tânărul teolog primește un serios avertisment, — care nu folosește însă la nimic. Câtva timp după aceia, un raport al inspectorului seminarului constată că „s'a confiscat dela Djugașvili, opera lui V. Hugo „Lucrătorii mării". Concluzia era: „a se pedepsi cu carceră mai îndelungată". — „L-am avertizat din cauza cărții nepermise „1793" a lui Victor Hugo".

Astfel se încerca îndepărtarea tânărului teolog de operele progresiste ale scriitorilor de atunci. Zadarnic însă. Preotul „în spe" a început să studieze în mod deschis interdicțiunile cenzurei țariste, mărturisindu-și în acest mod revolta.

Un raport al inspectorului susnumit spune: „La 11 seara am confiscat lui Iosif Djugașvili cartea „Desvoltarea literară a diferitelor rasse omenești" a lui Le tourneau. Elevul numit a fost surprins pentru a treisprezecea oară citind cărți interzise". Rezoluția la acest raport e următoarea: „carceră mai îndelungată și avertisment sever".

Letourneau era un biolog antisocialist, antimarxist. Dar el avea înclinarea de a evoluționist, de a crede că rassele omenești evoluiază. Djugașvili a fost deci pedepsit fiindcă voia să se lămurească asupra desvoltării rasselor.

În ultimul sfert al secolului XX exploatarea colonială a Transcaucaziei de către imperialismul țarist, aliat cu trusturile engleze, franceze și americane, s'a intensificat rapid. Așa cum a scris Lenin, „Caucazul se transforma într'o țară a industriașilor de petrol, a comercianților de grâne și a marilor producători de vin și de tutun". Tuturor acestor asupritori ai popoarelor și rasselor „inferioare" din Caucaz nu le conveneau teoria care demonstra evoluția rasselor; tocmai de aceia, pentru

— *Continuare în pag. 2-a* —

SPORT

Ce aduce Moș Crăciun sportivilor ieșeni

Reportaj cu desene de STYOS

A venit iar dar și Crăciunul și odată cu el bucuria copiilor și... a sportivilor.

Voia bună, și „bancurile" specifice dealtfel sportsmenilor nu vor lipsi nici în acest an și la o mică întâlnire a colegilor de club sau la o „agapă", băeții vor trage o „șuetă", toți vor face haz și veselia va fi generală. Moș Crăciun cu sacu-i plin de bunătăți nu va uita pe sportivii Iașului. Va fi darnic și va împarte generos tuturor, după posibilitate, dar mai ales după figura arătată de respectivii în anul care se încheie.

Suntem înștiințați pe cale telefonică ca Moș Craciun a și făcut „formele" de aliniere la Federația de sky, de unde-și va procura ustensile noui nouțe, cu care va face escapada în orașul nostru.

Pentru a fi la adăpost de un eventual control economic moșul (a nu se confunda cu moșul Take), va împarte darurile... pe puncte. Și iată cum: lui Mișu Bârsan, îi va aduce un picior de aur curat. Deosebit de aceasta, dela viile lui Mișu, Moș Crăciun va rechiziționa câteva sticle de vin, pentru a se „încălzi" niței în timpul călătoriei.

Lui Talpa, o pereche de tălpi, luate dela magazinele cu puncte.

Rașina va căpăta o sticlă de Tonic, pentru a nu i se mai striga pe viitor: „Masivul".

Rubiș

va fi înălțat la gradul de locotenent (acum el e sublocotenent).

Savin

va obține 3 sticle de lichiour, din cel mai fin.

Vasiliu

va primi un avans la salar, iar Schreiner va lua examenele din anul 5.

Petrescu

va primi o soluție cu care dacă se va unge, va crește cu 10 cm. pe oră, în timp ce Mihăilescu va primi licența de campion național la categoria cocoș (în urma accidentului la nas).

Haissen

va primi în dar 3 cantalupi, Scutaru un pachet de țigări noui „Proletar".

Willy

un nou DKW. Bojescu va avea cabinetul plin de clienți cu dinți cariați.

Micky

va viziona gratuit filmul de Sărbători dela Sidoli.

Hințeanu

va primi o sticlă de „Moțan" pentru a-și uda glandele.

Mathias

va obține o quintă royală la 88.

Arbitrului Leonida Bojan

un fluer cu motor...

Arbitrului Zaharia

un regulament de foot-ball.

Prof. V. Ulmescu

o nouă echipă pentru antrenament.

Lui Popovici

un loc pe portar în echipa națională

Lui Vâlvoi

un loc de offside

Lui Deak

un loc pe tușe.

Lt. Col. Răileanu

postul de corespondent pentru România, la gazetele sportive din Anglia, Franța, Italia, etc.

Căpitanul Topescu

votul de judecător unic al matchurilor de: scrimă, polo carare — rugby și catch-as-catch-can, care se vor face la Iași.

Iar mie

moș Crăciun îmi va oferi mai mult talent, pentru a numai plictisi pe bieții cititori, cu lei de lei de războiu. Nu sunteți și Dvs. de aceeași părere?

SPORTUL IN U. R. S. S.

In bazinul de înot din Kiev. Unul din cei mai buni înotători al Ucrainei, Svetozar Borotciak, profesor de natație la Institutul de educație fizică din Kiev, „antrenează pe fiul său de 4 ani.

E bine să știți că...

— Rugby se joacă cu 15 oameni.

— Hockey se joacă cu 6 oameni.

— Polo pe apă se joacă cu 7 oameni.

— Wolley se joacă cu 6 oameni.

— Campionul Europei la 10.000 m. plat este Nystrom (Suedia).

— Campionul Europei la 5000 m. plat este Zatopek (Cehoslovacia).

— Campionul național la sărituri (înnot) este Alex. Lascu.

— Campioana României 1947 la hand ball este C.S.M. Mediaș.

— Câștigătoarea „Marșului Partizanilor" din Balcaniada dela București este Bulgaria.

— Campionul Europei la categoria grea este Bruce Woodcock.

— Campioana Balcaniadei de atletism dela București este Ungaria.

— Vaivoiu a jucat fund stâng drept la Prahova Ploești, în anul 1946.

— Gologan a jucat extrema dreapta la aceiași formație.

— Marele actor Mircea Șeptilici este un excelent wolley-basket-ballist.

Cele 10 porunci ale unui bun arbitru

Ziarul maghiar Nep Sport publica într'unul din numerele sale decalogul bunului arbitru de foot-ball.

Iată mai jos cele 10 porunci pe care un arbitru bun trebue să le respecte cu sfințenie:

1. Să nu te sesizezi de sgomotul publicului.
2. Păzește-ți integritatea corporala și fii modest.
3. Să nu regreți anticipat greșelile ce le vei face... eventual.
4. Dar dacă greșești, să nu-ți fie rușine să-ți recunoști greșeala.
5. Fluera când trebue, dar nu mai mult.
6. Fața de conștiința ta, sprijina pretențiile cele mai exigente.
7. Preferă să fluieri prea devreme decât prea târziu.
8. Să nu te ai prea bine nici chiar cu ambii conducători ai echipelor ce joacă.
9. Respecta jucătorii ca să te respecte și ei.
10. Să ai pielea așa de groasă ca a unui rinocer.

Campionii mondiali de box

Grea: Joe Louis
Semi-grea: Gus Lesnevich
Mijlocie: Rocky Graziano
Semi-mijlocie: Ray Robinson
Ușoara: Ike Williams
Pana: Willie Pep
Cocoș: Manuel Ortiz
Musca: titlu vacant.

Măsurarea timpului

(Urmare din pag. I-a)

Acesta-i rostul psihologic și calendaristic al Crăciunului: măsurătoarea timpului, fără de care ne-am pierde echilibrul și ne-am înspăimânta de taina destinului.

Crăciunul coincide cu solstițiul de iarnă, când lumina începe să crească.

Din totdeauna omul s'a înfricoșat de noapte și a căutat mântuire în lumina soarelui. Iar timpul creșterii luminii a fost prilej de sărbătoare.

Sărbătorirea multi-milenară a solstițiului de iarnă s'a înfățișat în diverse chipuri, la fetișiști, totemiști sau păgâni. Aproape toate Crăciunurile fusesera după credințe felurite, se continuă și în Crăciunul creștin.

Când credința lui Saul din Tars a început să cuprindă Orientul de mijloc, mișcarea a vrut să fie revoluționară și s'a ferit de prinos pentru solstițiul iernei. A trebuit însă credincioșilor o materializare calendaristică a Divinității. Și s'a orbecăit vreo trei veacuri cu așezarea datei Nașterii între Ianuar și Mai. Dar până la urmă, s'a revenit la Crăciunul solstițiului pentru Nașterea Domnului. Și astfel creștinii s'au liniștit și au crezut, pentrucă au fost repuși în făgașul tradiției.

Așa se face că, de vreo patrusprezece veacuri, noi creștinii ne bucurăm, ne ospătăm și cântăm colinde de Crăciun, aplicând creștinismul peste obiceiurile din bătrâni, — într'o duioasă și mare înșirare sufletească.

„Liniștea imperativei măsuri colindătoare a timpului.

— AZI —

Miercuri 24 Decembrie 1947
Ort. Cuv. Evghenia
Cat. Sf. Delfinu
Ebr. 11 Tevet 5708

Farmaciile de serviciu

Farmacia Populară str. Anast. Panu
Farmacia Teatrului str. Cuza-Vodă
Farmacia Boier str. Păcurari

PROCUROR DE SERVICIU
D. Dumitru Encinescu str. Xenopol Nr. 1

Nu filantropie ocazională ci dreptul la aceleași bucurii

(Urmare din pag. I-a)

lor ce le practică curat, pot da o justificare ticăloasă situației îmbuibaților ce-și trâmbițează omenia ocazională.

Atât, mizeria, sărăcia rămân. Mila, caritatea nu le șterg ci le adâncesc.

Nu. Cel sărac — din a cărui muncă se clădesc toate bunurile acestei lumi — nu trebue să capete bucuria numai ocazional, de sărbători, de mila altora. Bucuria lui e un drept, nu poate fi o pomană.

Aici e viciul. Aici e toată ticăloșia. Nu trebue să mai cedăm, din mărinimia noastră, ci să recunoaștem dreptul egal, la aceleași bucurii, al tuturor. Să nu mai fim nobili, filantropi, menținând pentru aceasta pe ceilalți în mizeria lor. Să înțelegem că situația lor e injustă și că au dreptul la aceiași situație ca și a noastră.

Priviți astfel lucrurile și veți simți cât de nemernică e mila ocazională, filantropia Sărbătorilor. Vă veți da seama de inutilitatea meschină a acestei filantropii și de necesitatea efortului regimului democrat de a pune lumea pe alte baze în care toți să aibă dreptul la aceleași bucurii, în care fericirea săracului să nu mai fie ocazională și nici obținută prin mărinimia pomenii.

La Nașterea lui Hristos

— Urmare din pag. I-a —

nicesc.

„Ce folos, — zice Sfânta Carte — de ar zice cineva, că are credință dar fapte nu are? poate oare credința aceasta să-l mântuiască? Dacă un frate sau o soră sunt goi și n'au hrana de toate zilele, iar cineva din voi le-ar zice: mergeți cu pace, încălziți-vă și vă hrăniți, dar nu le-ar da cele de trebuință pentru trup, ce folos ar avea ei? Așa și credința, dacă n'are fapte, e moartă de sine însăși" (Iacov, II, 14—17).

Călăuzit de lumina Evangheliei, adevăratul creștin nu se va lăsa ademenit de agonisire de averi în dauna celor săraci. Numai cei lipsiți de credință în Dumnezeu se aruncă cu sete asupra drepturilor la viață ale semenilor, pe care caută să le răpească ca să-și adauge prisos și îmbuibare. Ori, în societatea omenească în care sălășluește duhul morale creștine asemenea abuzuri constituesc păcate grele, ce întinează Biserica Domnului Isus Hristos. Nu se cade a li numi dintre adevărații creștini ademeniți de gândurile barbare ale apăsării omului de către semenii săi. Astfel s'ar adeveri spusele proorocului Isaia: „Poporul acesta cu buzele mă cinstește dar cu inima departe de mine este". (Isaia, XXIX, 13) Nimenea să nu jinduiască avutul altuia, ci prin muncă cinstită să-și agonisească ce este al său. Căci bogăția însușită pe căi necinstite aduce după sine osânda și disprețul. Nu spune oare Sânta Scriptura: „Veniți voi, bogaților, de plângeți și vă tânguiți de necazurile ce au să vină asupra voastră, Bogăția voastră a putrezit și hainele voastre le-au mâncat moliile. Aurul vostru și argintul vostru a ruginit și rugina lor va fi mărturie împotriva voastră și ca focul va mânca trupul vostru comoara ce v'ați strâns pentru zilele cele de apoi (Iacov, V, 1-4) Vistieria noastra trebue să fie plina de fapte bune, care ne aduc cinstire între oameni și răsplată în fața scaunului de judecată al Tatălui ceresc. Să ne gândim pururea la faptele săvârșite atât de cei trei Magi cât și de tiranul Irod, Magii au lăsat la picioarele Mântuitorului obiectele cele mai de preț, bucurându-se că s'au învrednicit să vadă venind în lume „Soarele dreptății", pe când împăratul Irod ca să-și păstreze vistieriile căptușite cu aur și alte obiecte de preț, a ucis mii de prunci nevinovați. Unii și-au câștigat cinstire pe pământ iar celălalt dispreț și osânda. In viața de toate zilele nu avuția înalță pe om, ci dreptatea, cinstea și adevărul.

Invățătura evangheliei a transformat lumea în curs de două mii de ani prin aceste două pârghii de seamă: a iubirii prin credință și a creștinii prin faptele bune. Lucrul evangheliei nu e terminat, ci încă trebuie mult să se adâncească apostolatul creștin până când toată omenirea să ajungă la „conștiința adevărului". Societatea umana mereu în progrese.

Dacă Nașterea Domnului, prin obiceiurile legate de ea, reprezintă o sărbătoare a copilăriei și a tinereții, atunci este cazul să promovăm condițiile sociale în care copiii noștri să se desvolte într'o atmosferă de sănătate trupească și sufletească. O armatura de stat și-a început cu toată grija pentru ocrotirea copilului. Războiul, cu gravele lui urmări, apoi seceta și lipsurile de tot felul, au lovit cu asprime lumea copiilor. Vârsta nevinovăției este și cea mai șubredă, ea fiind marmată împotriva lipsurilor. Mortalitatea infantilă a devenit un pericol național.

Deacea se impune ca toată strădania noastră a tuturor să fie îndreptată spre grija ocrotirii copiilor, ascultând astfel de porunca Mântuitorului, care zice: Lăsați copiii să vină la Mine și nu-i opriți, căci unora ca acestora le este împărăția lui Dumnezeu (Luca, XVIII, 16).

Să ne pleacăm urechile la glasurile copiilor care vin să ne colinde la ferești, vestindu-ne vestea întrupării Domnului, să-i primim cu brațele deschise și mâinile pline de daruri. Să răspundem astfel poruncilor Evangheliei și unor frumoase tradiții de creștinească ospitalitate. Din cugetul nostru, să nu se abată dela grija copiilor odată cu trecerea acestor sărbători de iarnă, ci el pururea să fie atent la soarta generațiilor ce se vor ridica din mijlocul lor.

Să nu încetăm să dăm ascultare celor mai mici ai noștri care veghează la buna stare și prosperare a țării, deci a fiecăruia în parte. „Căci cel ce se împotrivește stăpânirii, rânduelii lui Dumnezeu se împotrivește, iar cei ce se împotrivesc, singuri își atrag osânda. (Români, XIII, 2).

Feriți-vă de faptele trupului. Ele sunt: desfrânarea, necurăția, aprinderea, ura, uciderile, beția, necumpătarea, închinarea la idoli, mânia, desbinările, și alte asemenea acestora.

Vă atrag mare aminte, că cei care fac unele ca acestea nu vor moșteni împărăția lui Dumnezeu. (Gal. V. 19 21). Ci stăruiți mai mult asupra roadelor duhului, care sunt: iubirea, bucuria, pacea, îndelungă răbdare, bunătatea, milostenia, credința, blândeța, înfrânarea poftelor. (Gal. V. 22).

Impliniți aceste virtuți vom dovedi, prin fapte, că am înțeles actul Proniei divine prin care a trimis în lume pe Domnul nostru Isus Hristos a cărui naștere o prăznuim.

De revelion — În Palatul Justiției — De revelion

Petreceți o noapte ca'n basme la

Balul Magistraților

Costumat, necostumat, mascat și nemascat. Tombolă. Confetti. Cotillon, Surprize. Bufet excepțional asortat. Băuturi alese. Cafea Moca

DOUĂ JAZZURI DIN BUCUREȘTI

Se pot rezerva mese și tacâmuri cu anticipație

RAMADAN

RAMADAN

Marele comedian al țării revine la Iași

împreună cu: GEORGE VOINESCU, ELISABETA HENȚIA, COCA ENESCU și alți actori de frunte, pentru a prezenta marele succes

AZAIS

Comedie în 3 acte de Verneuil și Berr la Teatrul „Phoenix" Sâmbătă 27 și Duminică 28 Decembrie

Biletele la agenția teatrală SATURN Piața Cuza Vodă 3

Cea mai călduroasă și bine încălzită sală din Iași

Phoenix

PIERDUT buletinul de populație pe numele Jeanetta Weissbuch str. I. C. Brătianu Nr. 56 (Stroescu 5). Il declar nul.

Citiți „OPINIA"

TULBURĂTOAREA DRAMĂ

ÎNGER și DEMON

cu

Madeleine Sologne
Erich von Stroheim
Louis Salou

In premieră la CAPITOL

Joi prima zi de Crăciun

Din tinerețea Generalissimului Stalin

— Urmare din pag. I-a —

Georgianul Iosif Visarionovici Djugașvili, știința trebuia să fie un fruct oprit, a cărui însușire era aspru pedepsită. Iată cum ne descrie el mijloacele pe care le utiliza pentru a înșela vigilența cenzorilor din seminar: „Cărțile le introduceam ascunse sub cămașă. Cărțile mai groase le tăiam în bucăți mai mici, pe care le ascundeam în catehism și în caietele școlare. Broșurile ilegale le ascundeam după pervazuri, sau printre lemnele de foc din curte".

Printr'o muncă neîntreruptă, Djugașvili își desvolta neîntrerupt cunoștințele. Pentru a studia „Capitalul" lui Marx care se găsea extrem de greu Iosif Visarionovici împrumuta cartea de la un anticar și organizează copierea ei, de către un grup de prieteni, într'un interval de numai 10 zile. Citește apoi celelalte opere ale lui Marx și Engels, precum și primele scrieri ale lui Lenin. I se încredințează în sfârșit conducerea unui cerc de muncitori dela căile ferate.

„Aici în cercul acestor muncitori am primit primul meu botez revoluționar de luptă... Cei dintâi dascăli ai mei au fost muncitorii revoluționari din Tiflis"—scria dansul mai târziu. Dar și elevul seminarului din Tiflis i-a învățat ceva pe muncitori: el scrie manifeste ilegale, organizează manifestații și greve.

Din această cauză el este eliminat din seminar.

Când cunoaștem dificultățile cu care a avut de luptat încă de pe când era tânăr, înțelegem cuvintele pe care le-a rostit mai târziu: „Nu trebue să fim niște oameni slabi, care fug în fața greutăților, căutându-și o muncă ușoară. Greutățile există ca să luptăm contra lor, învingându-le".

Iosif Visarionovici Djugașvili a luptat întotdeauna împotriva greutăților și le-a învins. In lupta cu greutățile învingându-le, s'a călit și a devenit tare ca oțelul: Stalin.

HUMOR

Articol de formă şi fond

Despre Crăciun

A sosit Crăciunul! Sărbătoarea mult aşteptată a copilăriei. Zăpadă, stele, colindători, lumini... pardon că eram să devenim sentimentali, uitând că suntem la pagina veselă. Vasăzică a sosit Crăciunul. Colindătorii încep să umble cu florile dalbe. Nu-i vorbă că unii ca dl. Guţă Tătărescu au umblat cu florile dalbe tot anul şi nu s'au ales cu nimic, ba mai rău.

Moş Crăciun, după definiţia unui humorist — cea mai veche glumă cu barbă şi-a anunţat şi anul acesta sosirea spre disperarea părinţilor care vad cu groază, crescând preţurile jucăriilor la prăvălii.

In Piaţă au apărut şi brazii. Scumpi... foc, deşi nu-s buni de puşi pe foc! Zilele trecute a fost prins un cetăţean care tăiase un brad din Parcul Expoziţiei. Victimă a speculei.

In apropierea Crăciunului au mai scăzut preţurile având exemplul speculanţilor care îşi fac o vilegiatură plăcută la Galata. Crăciunul este sărbătoarea în care toată lumea mănâncă bine. Menu-ul se începe cu porcul proaspăt tăiat şi sfârşeşte cu... uleiul de ricină luat pentru indigestie. Căci cine n'a avut o indigestie nu poate spune că a simţit Crăciunul.

Sunt şi persoane care nu se bucură de Crăciun. De ex.: porcii care-şi varsă sângele pentru neamul românesc şi trădătorii de neam care au făcut să se verse sânge românesc pentru idei criminale şi care ştiu că Crăciunuri ca altă dată nu vor mai apuca decât la... Paştele Calului!

De Crăciun dacă vreţi să scăpaţi ieftin invitaţi musafirii la masă seara. Dialogul va fi acesta:

— Ia nişte sarmale madam Ionescu!

— Nu vorbi că mi se apleacă, dragă. Am mâncat de dimineaţă la Popeşti. Că doar eu nu-s generalul Moşoiu!

— Nişte friptură dragă Vasile!

— Mai degrabă puţin bicarbonat!

De sărbători mai vin şi colindătorii. Metoda cu stinsul luminei este clasică.

De afară colindătorii: —„De ce aţi stins lumina?"

— Pardon, este de la uzină. Asta se întâmplă de trei ori pe săptămână!

Şi aşa cu bucurii şi necazuri, cu leafa dezechilibrată până la Paşti trece şi Crăciunul.

Şi apoi vine Anul Nou.

Dar despre asta în pagina veselă de atunci.

MEFISTO

VOIAJ DE NUNTĂ

FRIZNERUL: — Nu vă deranjaţi. Vă servesc cafeaua prin uşă.

Interview cu Moş Crăciun

La gazetă, aseară, deodată,
M'au chemat şi mi-au cerut zglobiu:
—„Ne vei lua un amplu interview
Moşului cu tolba minunată!

Şi-am pornit-o astăzi prin oraş
Intrebând mereu ca un nebun:
„Nu cumva mata eşti Moş Crăciun?"
Dar părea că nu era în Iaşi.

Consternat că truda mi-e ratată,
Mă'ntorceam spre casă supărat,
Când zăresc de-un stâlp stând rezemat
Un bătrân cu barba ca de vată...

Moşul mă priveşte lung şi apoi
Cu mirare-mi spune — „Al meu nume,
Cum de-l ştii? —„Te ştie'ntreaga lume
Şi de aceia: bun venit la noi:"

Şi atunci pe loc îl întrebai iabraş
„Ce-ai adus în traista dumitale?
—„Ce-am adus?.. Nimic! Sunt doar pe cale
Că să-mi iau ceva de pe la Iaşi!

—„Cum n'aduci nimic? Vrei doar să iei?
Zic din cale afară de mirat,...
—„Vezi matale, eu nu sunt om bogat
Şi am de gând să-mi iau mălai, ulei,

— Ca să duc şi eu ceva acasă·
—„Moş Crăciune vrei să-ţi râzi de mine?
Cine-i oare mai bogat ca tine?
—„Eu bogat? Păi n'am nici plug nici casă...

Şi-ie satul... sunt sărac de mai mulţi ani!
„Satul" ?...zic atunci... „Ce socoteală
Cine eşti"? întreb cu bănuială...
„Moş Crăciun... Vasile de la Prisăcani!

El CO...

Intre fabricanţii de arme americani

— Cum îţi mai merg afacerile?

— Decând cu „ajutorul" ce-l trimitem Greciei şi Turciei, mulţumitor. Dacă francezii şi italienii s'ar lăsa şi ei ajutaţi, treburile ar merge şi mai bine.

Aspecte vesele

De Crăciun la Naţional

La Naţional se joacă. — Cu actorii tineri

Am făcut zilele trecute o vizită la Teatrul Naţional. De la uşă ne-a primit D-l Foca portarul şi în acelaş timp „cheia şi lacatul" teatrului. După ce-i depui tributul constând în produse C.A.M. poţi să intri.

— Unde e d-l director?

— D-l Iorda scrie o piesă în cabinet, regisează o piesă pe scenă şi face nişte decoruri în atelier!

La naţional se joacă!

In „foyerul" actorilor se joacă mai mult ca pe scenă. Se joacă table, tabinet sau pocker. Cei care nu joacă pe scenă, joacă aici şi viceversa. Aici îl găsim pe Dorel Bontăş tânărul actor, care promite de 3 ani şi tot nu se mai ţine de cuvânt, înconjurat de volume humoristice din care se inspiră.

— „Dănciulescu joacă în „Barbă-Cot pentrucă nu are barbă!"

Acesta a fost primul spirit. La al doilea noi eram plecaţi.

D-l C. Protopopescu foarte grăbit joacă table stând în picioare pentru a termina mai repede. A început la 8 şi acum e 12 şi continuă să stea în picioare de parcă ar juca într'o piesă regisată de M. Foca.

Tinerii actori

Iată-l şi pe d-l I. Schimbinski care a jucat îmbrăcat în rochie în „Barbă-Cot" şi care s'a însurat recent. Asta nu înseamnă că în căsnicie soţia poartă pantalonii!

Pe culoar a apărut schimonosit la faţă şi spumegând de furie tânărul actor St Alexandrescu interpretul rolurilor dramatice. „Repeţi vre'un rol de dramă?" „Nu, mi-am pierdut cartela de alimente!". Iată şi două figuri necunoscute D-na Felicia Boudaci şi D-na Lena Budescu. Unii spun că ar fi actriţe la Teatrul Naţional, dar noi nu le-am văzut încă.

A apărut şi d-l Traian Ghiţescu. D-sa este un caz aparte. Se ştie că de pe urma ulcerului toată lumea suferă! Ei bine d-l Ghiţescu a fost fericit pe urma unui ulcer de care s'a operat d-l Gică Popovici, căpătând rolul acestuia din „Mama".

Şi cei „bătrâni"!

Titulatura noastră nu se referă bine înţeles la sexul slab.

O parte din actorii vârstnici nu au fost trecuţi în cadrul figuraţiei. Astfel Miluţă Gheorghiu şi Marioara Davidoglu, Anton Dumitrescu şi Paul Vărduca, etc.

D-na Any Braeski lansează zilnic câte o toaletă de la „Dora" deţinând campionatul rolurilor.

— Dacă mai continui aşa îmi mut garderoba teatrului la mine acasă! spune d-sa.

Pomul de Crăciun

De Crăciun actorii au făcut un pom în el au fost agăţate toate chitanţele cu avansuri date la casierie.

In afară de aceasta au mai căpătat: Dl. Iorda 5 caete noi, şase piese de regisat şi cartea „Ţândărică".

D-nul Miluţă Gheorghiu cartea „Amintirile Coanei Chiriţa". Dl. N. Şubă cartea „Vinul de viaţă lungă" de N. D. Cocea. D lui A. f. Radwanski o serie de „cuele" la table iar dl. C. Protopopescu cartea „Sindicatul şi sindicalismul". D-na Marioara Davidoglu o carte cu proverbe dintre care primul este „Tăcerea e de aur", iar d-na Margareta Baciu o sticlă cu sublimat pentru a juca numai „otrăvuri".

Cărţi a mai căpătat dl Ion Schimbinski: „Arta oratoriei" şi „Secretele voi birei", Dl Anton Dumitrescu a căpătat un pachet cu tutun ca aluzie la răbdarea pe care trebue să o mai aibă până va căpăta un rol.

Mie personal, actorii mi-au dat un borcan cu miere pentru a-mi îndulci cronicele!

CR

Zâmbiţi de sărbători

— Iubito dacă aş fi în locul tău n'aş putea trai o clipă fără mine!

*

— *Am cumpărat un radio numai cu unde scurte!*

— *De ce?*

— *Am o odaie foarte mică.*

*

— Să nu ieşi ud din baie căci poţi răci.

— Şi atunci ce să fac?

— Stai în baie până te usuci!

*

— Ce ţi-a spus doctoriţa?

— Că sunt foarte palidă şi că trebue să fiu foarte atentă la culoarea rochiilor pe care le voi purta.

*

— A venit perceptorul!

— Oferă-i un scaun.

— El vrea... pianul!

*

— *Cumpăraţi cămaşa asta la 3500 lei. Se asortează minunat cu tenul dv. palid.*

— *Dar eu nu sunt palid domnule. Am îngălbenit când am auzit preţul.*

*

— Dragă aseară am fost cu Ionel la cinema şi atâta am râs, până am căzut din pat.

— Intră, cum trebue Mitică, astăseară avem musafiri!

Un reportaj senzaţional

Misterioasa crimă din str. Lungă

(colţ cu Lată)

Un „funcţionar cinstit" şi un „bandit hoţ". Lupta fatală. Cine e femeia în gri? Automobilul misterios şi şoferul cu pipă. Unde e poliţia?

CAPITOLUL II Z

Un „funcţionar hoţ" şi „un bandit cinstit"

Cerem mai întâi iertare cetitorilor noştri pentru greşala de tipar din titlu dar am reperat-o prea târziu aşa că nu am putut o repara. Oricum greşala nu e prea mare, pentrucă se întâmplă ambele cazuri.

Lupta fatală

Atunci între funcţionar şi bandit s'a încins o luptă fatală. Lupta a fost fatală pentrucă altfel nu putem să avem un capital palpitant. Am luat un reporter cu noi, care a făcut imediat o poză în timpul luptei.

POZA

Dat fiind că în acel moment în cameră era întunerec n'am vrut să-i deranjăm pe cei doi luptători întrucât nu suntem arbitri, cliseul a ieşit puţin neclar. De altfel nici reportajul — nu-i aşa — nu-i prea luminos.

Cine e femeia în gri?

Ei, asta-i nostim! De unde să ştiu eu!

Automobilul misterios şi şoferul cu pipă

Chestia asta a fost cam greu de descurcat. A fost nevoie ca să răsturnăm totul pe dos ca să putem lămuri dar degeaba. Singurul lucru întors pe dos care ne-a putut folosi a fost paltonul nostru dar asta n'are nici o legătură cu reportajul. Intoarceţi acum ziarul!

Unde sunt asasinii?

Asasinii sunt ascunşi!

Unde e poliţia?

Poliţia e pe str. V. Alexandri!

P. S.

Capitolul următor nu mai conţine nimic, E ca piaţa de carne într'o zi de post!

L. BARBUCIU

Declaraţie de [illegible]

— Te simţi obligat să vii cu flori la asemenea operaţie?

— Declaraţia mea se referă la fiica perceptorului...

EPIGRAME

Unul leneş

Când trâmbiţele-or fi să sune
La judecata de apoi,
Parcă-l aud, căscând că spune:
„Plecaţi, că vin eu după voi!"

EGO

Unul corigent la istorie

N'a prea făcut şcoală
Dar faptul nu-l regretă.
Respectă o zicală:
„Istoria se repetă".

Unul falsificator de bani

Dacă-l osândeşte
De vină e tata,
Fiindcă el nu este
Fecior de bani gata.

Amor la Pol

I-a spus atuncea el adânc în şoapte
„Acordă-mi domnişoară te rog numai o noapte!"
Răspuns'a ea atuncea, în frigul din genuni:
„La noi noaptea durează pe timp de... şase luni!"

Mica elegantă

Lizica rupe foi din atlasul fratelui ei şi-şi face funde.

— Ce faci acolo? strigă mama ei văzând-o ce face.

— Păi spune tuşa Ana că sunt la modă fundele de atlas.

PSIHOLOGIE

— Dar bine Titino, cum ai ajuns la ideia că d. Ionescu ar vrea să te ia în căsătorie?

— Foarte simplu! Mă găseşte mai drăguţă într'o rochie ieftină decât într'una scumpă.

*

— Mi-aţi spus, domnule doctor, să vă arăt limba dar nici nu va'aţi uitat la ea.

— Nici nu era nevoe, doamnă, voiam numai să-mi scriu reţeta.

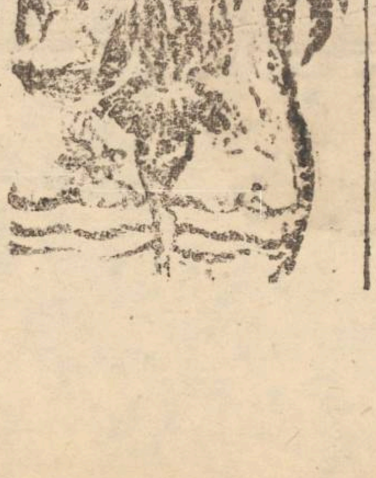

Generozitatea hoţului

— Şi iată banii să te întorci cu tramvaiul.

Aptitudini technice

— Bravo, băiatule, ţi-ai demontat vasăzică, motocicleta şi ţi-ai remontat-o la loc.

— Da, tăticule ba mi-au şi rămas câteva şuruburi.

DESEN

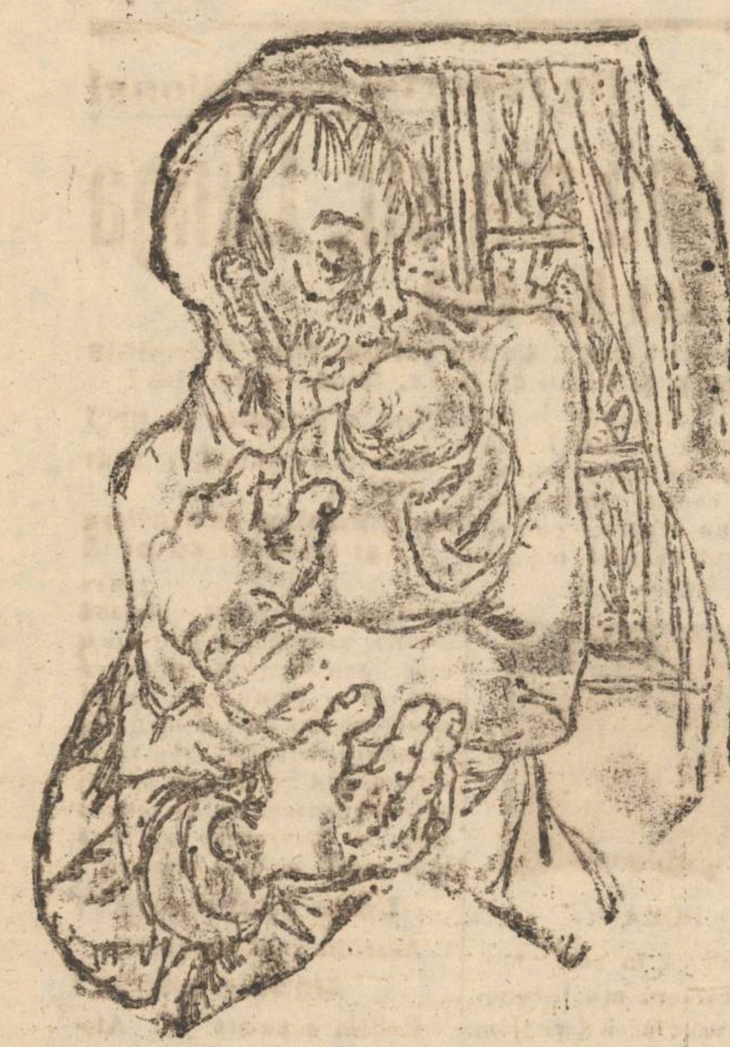

LIGIA MACOVEI

Omul cult

Pentru a mă convinge de justeţea vederilor sale asupra evenimentelor ce se desfăşoară în jurul nostru, un intelectual mi-a atras atenţia că „e desjuns de cult" pentru a înţelege unele probleme ce se pun azi. Omul cult! Cu părere de rău, trebuie să ţinem că în această „cultură" şi în orgoliul ei său şi incapacitatea unora dintre intelectualii de a înţelege ce se petrece sub ochii lor. Incontestabil că aceştia şi-au format dealungul timpului şi cultură, dar uită că această cultură avea un scop: să-i convingă că societatea în care s'au desvoltat e cea mai bună societate posibilă şi mai ales că ea e necesară. Că e imposibil s'o schimbi, că e chiar criminal să încerci; în consecinţă orice novator trebuie să fie tratat drept un criminal. De aceia cultura şi numele ei a folosit dealungul timpului ca instrument de constrângere pentrucă astfel societatea respectivă să-şi apere existenţa.

„Cultura" unei societăţi ori care ar fi ea nu-i decât forma ei spirituală de a-şi supune permanenţa şi deaceia cei ce şi-au însuşit cultura respectivă şi nu vor să iasă din ea, devin apărătorii colectivităţii care le-a dat-o.

Toate societăţile care s'au perindat până azi au avut cultura lor. Cultura societăţii sclavagiste le interzicea să înţeleagă ce avea să se petreacă după ei. Tot aşa şi cultura feudală căută să infiltreze în mintea oamenilor că orânduirea iobagiei şi a drepturilor nobililor era tot ce poate fi mai perfect mai durabil, astfel că orice producţie minunată a eroului nu făcea altceva decât să întărească aceste principii.

Societatea capitalistă bazată pe exploatarea omului de către om, a căutat să instruiască pe muncitorii cu mintea într'un spirit de clasă pentrucă astfel să-i poată mai bine utiliza pentru ca ei să ajute efectiv la statornicia puterii lor.

Deaceia le-a permis să se considere elite, să considere cultura lor ca rezultat al calităţilor excepţionale ale celor aleşi, ale fiinţelor aparte, i-a făcut să dispreţuiască munca brută şi pe cei ce muncesc cu braţele şi să nu se întrebe câţi din aceştia s'ar fi putut ridica pe treptele celei mai rafinate culturi dacă n'ar fi fost obligaţi — de o orânduire nedreaptă — să muncească din greu din zori şi până noaptea.

Lipsiţi de puterea necesară de a se rupe sau cel puţin de a înţelege acest dinamism al istoriei, unii din intelectualii noştri se înşală încă în ceia ce ei singuri au calificat drept „turnul de fildeş".

Astfel ei sunt rupţi de viaţă, izolaţi, situându-se prin această atitudine în afara societăţii şi a frământărilor ei. Pentrucă ei nu înţeleg că istoria pune numai probleme pe care le rezolvă. Şi e amar pentru cei care nu le înţeleg soluţia. Cei care judecă încă cu reziduurile mentalităţii vechi vor încerca poate să spuie, că nu sunt înţeleşi. Adevărul este că ei nu au înţeles la timp, realitatea de sub ochii lor. Iată dece considerăm că argumentul adus de interlocutorul meu, că e „om cult" nu e valabil.

Cultura sa ne pare nouă reperul lumii vechi care l-a creiat.

Noi vrem o cultură nouă, capabilă să răspundă just la toate problemele timpurilor în care trăim şi a făuritorilor ei, massele populare.

IOANA CĂPĂŢÂNĂ

Varietăţi artistice

Elli Roman

popularul autor de muzică uşoară (amintiţi-vă de Ilona) îşi sărbătoreşte ziua III-a de Crăciun 20 ani de activitate.

V. Maximilian

proaspătul director al Conservatorului Regal din Bucureşti este regisorul piesei „Coloniale şi delicatese" care va vizita în curând Iaşul în cadrul unui turneu cu Marcel Anghelescu în rolul principal. D-sa, maestru al comediei româneşti, interpretează în momentul de faţă rolul lui Doolitle din piesa „Pigmalion" de Shaw alături de George Vraca şi Leni Caler la Bucureşti.

George Enescu

maestrul necontestat al muzicei româneşti dirijează în momentul de faţă o serie de concerte cu orchestra simfonică din Londra.

GEORGE ENESCU

Figura marelui maestru este magistral redată în filmul „România" care rulează săptămâna aceasta la Capitol.

Gala Galaction

apreciatul scriitor a ţinut zilele acestea o conferinţă la Bucureşti, conferinţa care va apare şi în cadrul unei broşuri intitulată „Ţăranul sărac în literatura română".

Elena Pătrăşcanu

a înregistrat recent un frumos succes artistic realizând o serie de decoruri originale pentru piesa „Femeia îndărătnică" de Shakespeare la Teatrul Naţional din Bucureşti.

ELENA PĂTRAŞCANU

5 minute

cu dl. Marin Iorda

Pe D-l Marin Iorda directorul Teatrului Naţional îl întâlneşti aproape pe toate afişele Teatrului Naţional într'una din multiplele sale calităţi:

ION PAS

director de scenă, scenograf sau decorator. Cu o carieră artistică bogată a fost actor, gazetar, meserie în care are un activ bogat, regisor şi director de scenă, pictor scenograf, povestitor pentru copii („Moş Marin"), autor dramatic: „Vin bobocii", „10.000.000", „Fata din popor" etc... şi-a legat întreaga sa carieră de un nume însemnat în istoria culturii româneşti: Victor Ion Popa cu care a colaborat ani de-arândul.

Ca romancier a publicat un volum de nuvele „Funeralii naţionale" şi recent romanul „Oameni în cătuşe de aur". A fost directorul Teatrului Muncitoresc şi a pus în scenă numeroase piese la Bucureşti dintre care „Năzdrăvanul Occidentului" a fost socotită ca o frumoasă interpretare regizorală.

La întoarcerea din Bucureşti

D-l Marin Iorda s'a reîntors recent dela Bucureşti unde fusese convocat cu primul director de scenă al teatrului D-l Ion Diacu la o conferinţă a teatrelor din provincie, conferinţa ţinută subt conducerea D-lui Ion Aurel Maican noul director general al teatrelor. La această conferinţă s'au discutat problemele de care trebue să fie animate teatrele din provincie.

Cu D-l Ministru Ion Pas

D-l Marin Iorda a avut la Bucureşti câteva convorbiri cu D-l Ion Pas ministrul Artelor care după vizita făcută la Iaşi se interesează de aproape de mersul instituţiilor de cultură din localitatea noastră. D-sa a felicitat Teatrul Naţional a cărui activitate este mult superioară celorlalte teatre din provincie.

Problema repertoriului

La conferinţele avute cu D-l Ion Aurel Maican, care este mult legat de soarta Teatrului Naţional din Iaşi unde a activat mulţi ani ca director de scenă s'a discutat printre altele şi problema repertoriilor. S'a cerut astfel ca directorii de teatre să încurajeze cât mai mult literatura dramatică originală încurajând operele tinerilor scriitori români. De asemeni în raportare a fost relevată activitatea bătrânului nostru teatru.

. . . .

Noi sperăm că după indicaţiile date la Bucureşti greşelile vor fi din ce în ce mai puţine iar repertoriul va trece pe linia unor spectacole

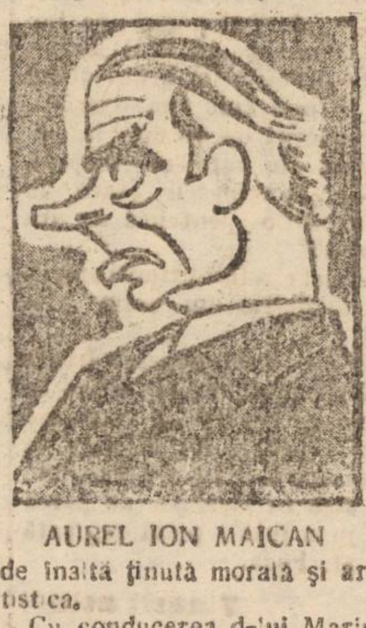

AUREL ION MAICAN

de înaltă ţinută morală şi artistică.

Cu conducerea d-lui Marin Iorda secondat de d-l Ion Diacu primul director de scenă desigur că Teatrul Naţional va realiza lucruri frumoase.

Cărţi

„Petru I" vol. II de Alexei Tolstoi. Pentru Alexei Tolstoi, Petru I nu este o simplă biografie a unui monarh — aşa cum ar fi fost pentru Voltaire care în 1757 se oferea contelui Suvalev şambelanul împărătesei Elisabeta a Rusiei să o scrie — ci este epoca de tumult a poporului. Petru este un erou al poporului rus, pe care Tolstoi îl prezintă cu toate slăbiciunile omeneşti, dar şi cu uriaşa nepotolită forţă, care nu era a temperamentului unui bărbat excepţional, ci a reprezentantului unei noui stări de lucruri în desvoltarea istoriei poporului rus.

Apariţia celui de-al doilea volum al romanului lui A. Tolstoi va da cititorilor posibilitatea de a sesiza încă odată măreţia acestei figuri unice în istoria popoarelor.

*

Ermasev, Wortei Smolsei: „Ribbentrop et Co.". Ribbentrop, Hans Frank, Erich Koch, trei din cei mai sângeroşi călăi ai Europei — sunt prezentaţi în adevărata lor înfăţişare.

Primul era campionul „politicei externe" naziste. Al doilea „guvernator general" al Poloniei. Şi ultimul din acest sinistru trio era „Reichskomisar" al Ucrainei. Fiecare din ei este răspunzător pentru cele mai odioase crime împotriva umanităţii.

*

Geo Bogza. Oamenii şi cărbunii în Valea Jiului. (Editura de Stat).

Pe calea unei deosebite intuiţii artistice scriitorul a reuşit să facă o monografie a minei.

În primul rând Bogza înfăţişează pe om în lupta cu materia anorganică.

Trebue citite acele pasage unde minierul este comparat unui luptător şi activitatea minerii cărbunelui asemuită unui atac. Munca şi muncitorul apar ca nişte eroi şi în acest episod de circuire între om şi natură resimţim fiorul epic al epocii.

Măreţia eroică a muncii iată ce caută poetul în proză, Geo Bogza.

*

Erich Maria Remarque: „Arcul de triumf" (Editura Cultura Naţională).

După „Iubeşte pe aproapele tău!" Remarque prezintă un nou roman în care maniera sa umanitaristă şi tonul său de resemnare nebeligerantă trece de această dată pe poziţia unui militantism hotărît.

Aspecte din rezistenţa franceză sunt prinse de condeiul incisiv şi de o plasticitate deosebită a scriitorului austriac.

*

Mama de Maxim Gorki (Editura Cartea Rusă. Romanul celui mai autentic scriitor popular rus este prezentat în condiţii excelente în Edit. Cartea Rusă. Tragedia şi zbuciumul unei mame care începe a cunoaşte realităţile şi lupta pentru libertate datorită activităţii fiului ei sunt redate cu mijloacele puternice realiste ale marelui scriitor Maxim Gorki.

*

„Pe Donul liniştit" de Mihail Solohov (Editura Cartea Rusă). În traducerea adequată şi transpusă într'un limbaj autohton moldovenesc a d-lui Cezar Petrescu, celebrul roman fluviu al lui Solohov şi-a găsit cadenţa de epopee grandioasă a luptei construcţiei. Solohov care are în literatura noastră corespondenţe cu Mihail Sadoveanu înseamnă în istoria literaturii ruse o pagină nemuritoare.

Scrisori din Paris

Noutăţi cinematografice

După festivalul dela Veneţia, Bruxelles şi Cannes care au consacrat mai multe filme franceze, producătorii au prins curaj. Câţi-va metteurs en scène de pildă Claude Autin Lara, René Clement, şi chiar ilustrul Carné, pentru a face concurenţă filmelor americane, aleg subiecte simple, trăite, şi care pot fi realizate fără multă cheltuială.

Acesta a fost cazul lui Becker, necunoscut până acum, care cu mijloace foarte reduse a realizat un film, Antoine et Antoinette, ce a obţinut premiul întâi la festivalul dela Cannes.

Juriul era sceptic, şi a început prin a-l refuza. O coincidenţă fericită însă, — un film american distrus de incendiu, — lăsând un gol în program, filmul lui Becker fu admis.

Proectat în faţa unei săli deşarte, Antoine et Antoinette, reuşi totuşi să atragă atenţia unui cunoscător,: acesta care purta titlul de commissaire des Fetes, ceru o nouă proecţiune, la care, de data aceasta, asistă tot juriul. Rezultatul îl cunoaştem. Până mai eri obscur, Becker, e acum solicitat de cele mai importante firme producătoare, care îi oferă sume fabuloase.

Un film interesant e deasemeni „Le Diable Au Corps", realizat de Claude Autan Lara care a dat loc la multe discuţii, şi fu chiar interzis în câteva oraşe de provincie. E primul film francez în care psichanaliza domină acţiunea.

ALEB

Literatură populară

sau dispreţ ciocoesc?

Prin lupte aprigi, prin jertfe prin jertfe multe şi dureroase, poporul nostru a pus bazele unei democraţii populare care să-i înlesnească trecerea spre forme superioare de viaţă.

În România poporul a devenit stăpân al drepturilor şi al destinului său. Ceeace a făcut pe unii literaţi, până mai eri prea plecate slugi ale stăpânilor ce huzureau din truda norodului biciuit cu cravaşa împletită şi hrănit cu diversiuni şi gogoşi demagogice, să-şi întoarcă corabia.

Domnii au lepădat stiloul cu care scriau madrigale pentru domniţele leneşe ce lăcrămau pe canapele citindu-le versuri moiatec au rupt pana cu care închinau ode tiranilor şi au început să scrie — zic ei — pentru popor.

Ei nu cunosc însă acest popor, fiindcă n'au de unde să-l cunoască.

Mirosul sudorii muncii truditorilor supărau doar până eri nasurile lor fine şi mizeria în care zăcea norodul oferea un spectacol să recunoaştem — disgraţios.

Ei nu iubesc norodul harnic dela sate şi oraşe, fiindcă n'are „subtilitatea" filistinului şi preocupările desabuzaţilor.

Ei nu-i pot descifra voile şi nădejdile, fiindcă dacă le-ar cunoaşte, s'ar îngrozi.

Şi totuşi domnii „literaţi" nu vor să piară. Instinctul de conservare le cere să-şi prelungească agonia. Şi până la o întoarcere a vremurilor în care să fie din nou hrăniţi cu firimiturile dela mesele bogaţilor, întoarcere în care dumnea or mai speră încă; până să-şi recâştige vechea poziţie pe care o considera „liberă" şi „demnă", domnii sunt dispuşi la concesii. Sunt dispuşi să scrie pentru popor istorioare morale, sentimentale, de toate genurile. Sunt gata să-i bată protector pe umăr, să-l impresioneze cu poveşti în care o sărmană ţesătoare este cerută în căsătorie de fiul patronului ei, în care o orfană nenorocită este înfiată de un bătrân nobil şi dezinteresat. La nevoe domnii sunt gata să-l flateze, aşa cum în „poeziile" lui Lascar Tarabuţă îl flata — nu e mult de atunci — pe Căpitan (cu majuscula) şi pe Conducător (tot cu majusculă) şi pe Ică şi pe Malaxa. În definitiv de ce n'ar face-o?

Confraţii lor din Mecca fericirilor — toate, din ţinuturile acelea unde domnesc regii trusturilor şi bântue şomajul, sunt plătiţi bine pentrucă au creat această „uzina de vise". Şi apoi aceasta nu necesita nici o subtilitate, nici un rafinament, nici o artă. Poporul înghite, înghite tot ce i se oferă: portmonee populare, mâncare populară şi literatura populară; adică portmonee de proastă calitate, mâncare de proastă calitate şi literatură de proastă calitate.

Aşa gândesc „literaţii".

Din fericire însă, poporul nu este prost cum îl vor dânşii şi nici nu se lasă atât de uşor impresionat de toate porcăriile.

Poporul îşi cunoaşte adevăraţii prieteni şi ştie să-şi descopere duşmanii.

Poporul ştie ce vrea să însemne o carte bună şi o găseşte. Şi când n'o găseşte se privează de lectură. Intelectualii care au cunoscut poporul, au spus-o răspicat.

Faptul a fost observat încă de mult. În 5 August 1890 Engels îi scria lui Conrad Schmidt privitor la astfel de scriitori care aderaseră chiar la partidul său:

„S'ar zice uneori că aceşti domni cred că literatura lor este totdeauna destul de bună pentru muncitori.

Dacă aceşti domni ar şti că Marx considera cele mai bune lucrări ale sale ca nefiind încă destul de bune pentru muncitori şi că el socotea o crimă să oferi lucrătorilor ceva mai inferior decât tot ceeace poate fi mai bun!" („Sur la littérature et l'art" K. Marx et F. Engels).

Iar Lenin, după înfăptuirea Revoluţiei declară revoluţionarei Clara Zetkin! „Există oameni, care sunt sinceri convinşi că vor învinge greutăţile şi pericolele momentului cu *panem et circenses*. Cu *pâine*, desigur! *Cu Circ*, dacă vrei! Dar să nu se uite că reprezentaţia de circ nu e artă veritabilă, nu e mare artă, nu e decât o distracţie mai mult sau mai puţin frumoasă. Să nu se uite că lucrătorii noştri, ţăranii noştri nu sunt nişte nenorociţi nu sunt plebea romană.

Nu statul îi întreţine pe ei ci ei întreţin statul prin munca lor. Ei au făcut revoluţia şi pentru a-şi apăra opera lor, ei au consimţit la sacrificii fără precedent, ei au vărsat râuri de sânge.

Lucrătorii noştri şi ţăranii noştri merită într'adevăr mai mult decât circ. *Ei au dreptul la arta adevărată, la marea artă*" (sublinierea ne aparţine).

Da domnilor „literaţi", poporul are dreptul la marea artă, pe care dumnevoastră nu i-o puteţi da.

Literatura „populară" pe care i-o oferiţi e, în realitate, dispreţul vostru ciocoiesc.

Poporul nostru simte dispreţul şi în cazul cel mai fericit, el nu poate decât întoarce spatele celor care-l dispreţuesc.

VICTOR NEDELCU

ACTIVITATEA Controlului Economic

Carne fără proprietar

Eri dimineață la sosirea trenului de Dorohoi, controlorii economici Iftimie și M. Constantineanu au observat doi hamali transportând niște saci pătați cu sânge. Verificând conținutul sacilor, controlorii au găsit 150 kg. carne de vită.

Intrucât cernea de vită este interzisă de o dispoziție economică în vigoare și cum probabil acest lucru îl știa și proprietarul cărnii, acesta a preferat să dispară, abandonând-o. S'a încheiat respectivul proces-verbal.

Prinși cu făină patiserie

O echipă specială de controlori în frunte cu șeful Serviciului de Control Gh. Rașchitoru și A. Heleșteanu au intreprins pe teren, în special la gară și bariere un riguros control. Cu acest prilej a fost arestat numitul Agripe D-tru din com. Grajduri surprins în timp ce transporta o importantă cantitate de făină patiserie și carne de vită. De asemeni a fost arestat, comerciantul Anton Pleșea din Botoșani, găsit cu o mare cantitate de făină patiserie și carne de vită.

Interogați speculanții declară că această marfă urma să fie distribuită unor negustori din localitate care plătesc... „bine".

Intrucât făceau trafic cu alimente prohibite, contravenind astfel dispozițiilor economice în vigoare, speculanților li s'au încheiat acte de trimitere în judecată instanței de sabotaj. Marfurile găsite asupra lor au fost confiscate și distribuite spitalelor.

Lucrările de nivelare din Piața Unirei se apropie de sfârșit

Deși în preajma sărbătorilor, lucrările de nivelare în Piața Unirii continuă cu asiduitate.

D. g-ral V. Ignat, președintele comandamentului de asanare al orașului a inspectat ieri dimineață șantierul și a dat îndrumări muncitorilor.

E probabil ca până Duminică 28 Decembrie operațiunea nivelării din Piața Unirii să fie terminată.

MASIVE CANTITĂȚI de materiale Sanitare trimise de Ministerul Sănătății

(Urmare din pag. I-a)

remedierea acestei situații începând încă din anul 1945.

Toate aceste încercări de îmbunătățire a situației medicale din Nordul Moldovei, trebue s'o recunoaștem, au rămas de cele mai multe ori însă fără rezultat.

Oamenii care s'au perindat la conducerea Ministerului de Finanțe găseau totdeauna motive ca să tărăgăneze și să întârzie acordarea de fonduri pentru sănătatea poporului.

Deaceea începând încă din anul 1945 și până la preluarea acestui departament de către d-l Vasile Luca, cu toate intervențiile făcute, lucrurile au rămas la fel. Doar inițiativele locale, luate de șefii de spitale și de elemente cu tragere de inimă, mai supleau în parte aceste deficiențe.

Odată cu instalarea d-lui Vasile Luca la Finanțe, însă, lucrurile s'au schimbat fundamental.

Domnia-Sa a declarat dela început că Ministerul pe care îl conduce va da întreaga atenție pentru sănătatea poporului iar rezultatele acestei declarații s'au făcut simțite imediat. Ministerul Sănătății poate face astăzi cerințelor care îi sunt adresate de către toate instituțiile spitalicești din întreaga țară.

Zestre spitalicească pentru Inspectoratul Sanitar-Iași

Această situație nouă va schimba radical și înfățișarea interioară a spitalelor noastre din cele 6 județe care țin de raza Inspectoratului Sanitar Iași.

In ultimul timp, Ministrul Sănătății a trimis Depozitului Regional Sanitar de lângă Inspectoratul Iași prima tranșă conținând masive cantități de materiale sanitare și zestre spitalicească.

Cea de a doua tranșă cu zestre spitalicească urmează să sosească la Iași în cursul lunei viitoare.

Prin sosirea acestor două transporturi cu materiale, ne declară d-l Inspector general Sanitar Dr. V. Bușilă, la sfârșitul lunei Ianuarie 1948, *toate instituțiile spitalicești din cele 6 județe ale Inspectoratului Iași vor funcționa cu un număr complect de paturi (bugetare).*

Dacă facem o mică socoteală și comparăm numărul total de paturi și toate mijloacele de ospitalizare a bolnavilor cu cifrele din 1938, rezultă că în cele 6 județe din raza Inspectoratului Sanitar Iași, aceste mijloace puse în slujba sănătății poporului au crescut într'o proporție de 18 la sută.

Cifra aceasta este destul de concludentă și ea poate fi controlată de oricine. Căci într'adevăr, pentru unii ar părea extrem de greu de realizat ceea ce s'a realizat în această direcție.

Prin munca constructivă și susținută, prin grija guvernului și mai ales a noilor miniștri, aceste lucruri sunt realizate.

In felul acesta, problema funcționării spitalelor în ceea ce privește dotarea lor cu zestre spitalicească poate fi considerată ca rezolvată.

In momentul de față, prin grija Ministerului Sănătății și cu conlucrarea cu organizațiile de asistență socială și organizațiile politice sunt în curs de organizare case de naștere pe întreaga rază a Inspectoratului Sanitar Iași.

In general, situația țării și diferitele aspecte ale instituțiilor noastre se schimbă pe zi ce trece. Zilnic se mărește numărul realizărilor făcute în folosul poporului. Ele vor deveni și mai numeroase prin munca susținută și printr'o critica constructivă a tuturor cetățenilor.

Restratificare și productivizare

(Continuare din pagina I-a)

dea o întrebuințare și desigur că li se va da întrebuințarea, întrucât într'un regim economic democratic nu există oameni de prisos.

Semnalul l-a dat zilele acestea Comitetul Democratic Evreesc. Intrucât un foarte mare procent din categoriile de mai sus îl dau Evreii. Faptul că Evreii în foarte mare număr, din cauza condițiunilor istorice în care au evoluat la noi în țară și în alte părți se ocupă cu negustoria, face ca odată cu noua orientare ce se dă comerțului românesc să se simtă în mai mare măsura loviți în pâinea lor. Starea lor devine cu atât mai precară cu cât ocupațiunile comerciale le-au determinat și un mod specific de a gândi, o stare fizică nu la orice fel de muncă adaptabile și un standard de viață mai pretențios. Dacă pentru ei se pune numai problema antrenării într'o muncă oarecare, dar și aceia a reeducării lor morale. Deatfel psihoza emigrației care a cuprins în ultimii ani această populație, este rezultatul tocmai al acestei stări speciale.

Constatăm că C.D.E.-ul și-a fixat un program cât se poate de precis și de realist de activitate. Crearea cooperativelor de producție orășenești și agricole, a școlilor de meserii cu toate anexele necesare pentru toate vârstele precedate de un recensământ menit să arate care este situația reală a Evreilor din România, desigur că vor avea un efect cât se poate de pozitiv asupra moralului acestei populațiuni ai cărei nervi au fost puși cât se poate de greu la încercare în ultimii două zeci de ani.

Comitetul Democratic Evreesc va interveni și la guvern pentru sprijin în această acțiune și desigur că guvernul va acorda sprijinul, pentru ca colectivitatea românească nu are decât de câștigat de pe urma acțiunii de restratificare și productivizare a tuturor oamenilor din România care pot contribui cu energia lor fizică și intelectuală la reconstrucția țării. Sunt prea multe de făcut în această țara pentru ca să nu se simtă nevoia de oameni. Pentru noi faptul că Cehoslovacia și U.R.S.S.-ul care se găsesc într'o stare destul de avansată a reconstrucției lor, anunță deficit de mână de lucru, este un exemplu destul de edificator, că, acolo unde administrarea economiei se face în slujba poporului, capitalul om, devine un bun neprețuit.

In fapt C.D.E.-ul anticipează inițiative viitoare ale guvernului menite să antreneze în muncă pe toți cei ce încă nu fac nimic și bine face.

Intervenind cu o zi mai devreme în problemă, cu această ocazie C. D. E.-ul salvează atâtea familii de evrei amețite de mirajul emigrației, predispuse să plece pe alte meleaguri, în realitate să apuce o cale care le poate duce la complecta lor degradare morală și economică, dacă luăm în considerație viitoarele frământări sociale ce se prevăd în statele tuturor libertăților de exploatare spre care își îndreaptă privirile.

Impozite datorate de măcelari

Cu începere dela 1 Decembrie 1947, impozitul comercial datorat de comercianții măcelari detailiști pentru comercializarea cărnii pe care o cumpără din abatoare se percepe în felul următor:

Pentru un kg. carne de bovine impozitul comercial forfetar datorat lei 11.

Pentru un kg. carne mânzat 13 lei; pentru un kg. carne porc 15 lei; pentru un kg. carne vițel 14 lei; pentru un kg. carne de oaie, berbec, 10 lei, pentru un kg. slănină 23 lei, un kg. carne de cal, 6 lei; pentru un kg. burtă și picioare, 3 lei, iar pentru fiecare căpățână de vită 60 lei.

RETTA ROZNER
SAMY HEINICH
Iași-Piatra-Neamț
invită rudele, prietenii și cunoscuții la cununia lor religioasă care va avea loc Joi 25 Decembrie a. c. la ora 4 p.m. la Sinagoga Cantarschi din str. I. C. Brateanu.
Aceasta ține locul oricărei alte invitații.
Adr. telegr.: Rozner-Heinic str. Ornescu nr. 8 Iași.

DITA RABINOVICI
IOSY SCHWARTZ
invită rudele, cunoscuții, și prietenii la cununia lor religioasă care va avea loc Joi 25 Decembrie a. c. (prima zi de Crăciun) ora 2. p. m. la Sinagoga Cahane, str. Ștefan cel Mare.
Aceasta ține loc oricărei alte invitațiuni.

DOCTOR
S. A. DAVID
Boli interne
și de copii, boli de femei
Venerice, Sifilis
Blenoragia, vindecă radical în 9 ore (Penicilina)
Iași, str. Costache Negri 1
(colț Elena Doamna)
Cons. 8—12 dim. și 2—[illegible] seara

Anunțurile de felicitare pentru ANUL NOU se primesc la Ad-ția ziarului „OPINIA"
Numai până Marți 30 Dec. a. c. ora 6 seara

SE CAUTA

zilnic funcționari și funcționare. Deci atât Dvs. cât și copiii Dvs., pot învăța în foarte scurt timp și convenabil fie DACTILOGRAFIA (mașina de scris), fie STENOGRAFIA, CONTABILITATEA CORESPONDENȚA, LUCRĂRI DE BIROU sau LIMBI STRĂINE, ca Engleza, Rusa, Franceza, Germana.

Se eliberează DIPLOMA.

Se scrie, se copiază și se TRADUCE orice acte, corespondența, literatura, etc. în și din toate limbile.

Se multiplică CURSURI pentru d-nii STUDENȚI în oricâte exemplare la o mașină specială de multiplicat.

Inscrierea la orice oră din zi la ȘCOALA DE STENO-DACTILOGRAFIE din strada MUZELOR Nr. 9 (vis-a-vis de Liceul Oltea Doamna).

Informații

— Instanța de sabotaj de pe lângă tribunalul local a condamnat la una lună închisoare corecțională pe D-tru Mandache din str. Galațeanu No. 4 fiindcă a fabricat pâine în mod clandestin.

— Dl. P. Pais, șeful serviciului financiar al Primăriei Municipiului Iași, s'a înapoiat din București unde a supus Ministerului de Interne noua schemă de organizare a serviciilor Municipiului Iași.

Această schemă a fost aprobată în întregime de Minister.

— Cabinetul 3 Instrucție de pe lângă Parchetul Tribunalului jud. Iași terminând instrucția în cazul fetei Suzana I. Zaharia din com. Pocreaca jud. Iași a dispus să se întocmească dosar.

Suzana Zaharia este invitată ca, dând naștere unui copil — fruct al unor legături de dragoste cu un tânăr din sat — l-a ucis prin violență.

Citiți „OPINIA"

Complect renovat
Phoenix

Depuneți din câștigul Dv. în fiecare lună, o sumă cât de mică; astfel vă asigurați bătrânețea.

Depunerile aduc o dobândă la vedere de 5% și la termen de 6%. Sunt scutite de orice impozite, taxe și speze prezente și viitoare. Secretul depunerilor este garantat.

FACEȚI DEPUNERILE DVS. LA UNA DIN BĂNCILE GARANTATE DE

BANCA NAȚIONALĂ A ROMÂNIEI

Impresariat COZMA DAMIAN din Capitală
Prezintă în Moldova marele turneu al teatrului ALHAMBRA din București cu formidabila comedie muzicală

CUCURIGU, BOERI MARI!

de PUIU MAXIMILIAN, N. KANNER și ION SAVA. Muzica de G. DENDRINO
Decoruri: A. CARAMANLAU. Dansuri: HARRY HARWEY
Conducerea muzicală: G. BOLDEANU

ITINERARIU:

Luni 19 Ianuarie — Bălți
Marți 20 Ianuarie — P. Neamț
Miercuri 21 Ianuarie — Bacău
Joi 22 Ianuarie — Roman
Vineri 23 Ianuarie — Fălticeni
Sâmbătă 24 Ianuarie — Botoșani
Duminică 25 Ianuarie — Dorohoi
Luni 26 Ianuarie — Iași
Marți 27 Ianuarie — Vaslui
Miercuri 28 Ianuarie — Huși

Astăzi
la
Cinema PHOENIX
Prezintă cea mai grandioasă realizare a studiourilor MOS-Film 1947
GLINKA
O capodoperă muzicală a studiourilor Sovietice

AZI
filmul documentar
de mare artă
ROMANIA
regisat de talentatul cineast sovietic
BELEAEV
LA CAPITOL

Filme superbe la
Phoenix

Ce așteaptă întreg tineretul Ieșan ??
Balul U. T. M.-ului!
(din localul propriu Piața Unirii)
Seara de 26 Decembrie (ziua 2-a de Crăciun)
2 orchestre — Regina balului
BUFET BINE ASORTAT

I. K. U. F. Iași
organizează în ziua de Joi 25 Decembrie ora 5 d. a.
Conferința
d-lui prof. I. SCHWARTZ
despre marele scriitor evreu sovietic
David Berghelsohn
va urma un program artistic-muzical

ULTIMA ORA

Legiuiri economico-sociale

în Franţa

Vor fi eliminaţi numeroşi funcţionari.

Un împrumut intern. — Reorganizarea armatei

PARIS 24. — Adunarea Naţională Franceză, după desbateri agitate care au durat 4 zile, a aprobat două din legiuirile economice ale guvernului.

Prima legiuire a obţinut 300 voturi pentru şi 268 contra. S'au ridicat numeroase pretexte privitoare la validitatea votului. O condiţie ca această lege să poată da nişte rezultate, este aceea de a licenţia 150.000 funcţionari publici.

Cea de a doua lege prevede contractarea unui nou împrumut special cu o dobândă de 3 la sută. Acest împrumut are, printre altele, obiectul de a da posibilitatea persoanelor pasibile de impozite excepţionale, să le plătească în titluri de împrumut pe care să le cumpere mai întâi depe piaţă.

Proectul adoptat cu 351 voturi contra 181, a întâmpinat o vie opoziţie din partea deputaţilor comunişti.

•

PARIS 24. — In timp ce Franţa se sbate într'o gravă criză financiară, guvernul Schuman a depus pe biroul Adunării Naţionale Franceze un proect de reorganizare a forţelor armate. Din proect reese clar că „reorganizarea" se face în primul rând în vederea subjugării poporului şi pentru servirea planurilor guvernului american.

•

PARIS 24 — Comentând noile măsuri economice, oficiosul comunist „L'Humanité" scrie că ele lovesc în muncitorul din uzină şi mină, în ţăranul dela plug, în funcţionar, în medic, în micul comerciant.

Guvernul Schuman — încheie ziarul, — a dat o nouă dovadă a incapacităţii sale, o nouă dovadă că nu slujeşte interesele franceze.

Noul ministru

al apărării naţionale

BUCUREŞTI 24. — Dl. Emil Bodnaraş, subsecretar la preşidenţia de Consiliu a fost numit ministru al apărării naţionale, în locul d-lui general Mihail Lascăr care va primi altă însărcinare.

Noul ministru depune jurământul astăzi, în faţa M. S. Regelui.

St.-Unite construesc

baze militare în Spania şi Portugalia

NEW-YORK, 24 — Telepress transmite:

Statele Unite au plătit Spaniei şi Portugaliei suma de 3 miliarde dolari în moneda ţărilor respective, conform acordului prin care se stabileşte că Statele Unite vor clădi baze navale şi aeriene în aceste ţări. Fondurile alocate Portugaliei şi Spaniei vor servi la finanţarea acestor baze.

Inginerii şi experţii Statelor Unite au început construirea primelor baze în Spania iar Franco a trimis o misiune la Washington pentru a preciza fi a mănunt planurile altor baze.

Aceste baze ale Statelor Unite sunt considerate ca o condiţie realabilă pentru includerea Spaniei lui Franco în planul Marshall. Ele vor fi construite de către firme particulare americane în urma contractului încheiat de guvernul Statelor Unite.

De Crăciun

în fiecare dimineaţă la ora 10

Matinee la Teatrul Naţional

cu teeria

Barbă-Cot

Procuraţi bilete din timp la agenţia Barasch.

CINEMA TRIANON

Cu începere de azi şi în zilele de Crăciun

TEATRUL POPULAR IDIŞ

Sala SCALA

Joi 25 Decembrie 1947, ora 4 p. m.

pentru ultima oară

Puterea amorului

Vineri 26, Sâmbătă 27 şi Duminică 28 Dec.

Două ore de râs — se va juca premiera

A HAZEN A ŞIKER

3 ACTE, MUZICA ŞI DANS

Expresia fidelă a copiilor Dv.

o puteţi obţine fotografiindu-i numai la

REGAL STUDIO

STR. CUZA VODA 67

Serviciu special la domiciliu

Lucrări exclusiv artistice

UN EPILOG

al aventurii dela Tămădău

ALTE 15 CONDAMNARI

BUCUREŞTI 24 — Tribunalul Militar al Regiunei II, s'a pronunţat ieri în procesul celor 15 complici ai fruntaşilor ţărănişti care au încercat să fugă cu avionul de pe aerodromul Tămădău.

Au fost condamnaţi: Constantin Gafencu la 6 luni închisoare, Gh. Popescu un an, Lily Carandino 6 luni, Haţeganu un an, Romulus Boila (în lipsă) 5 ani, N. Penescu 6 luni, ing. Mândruţ 3 ani, şofer A. Popa 5 luni etc.

Detenţiunea preventivă se calculează în pedeapsă.

O elevă jefueşte

casa unei prietene

D-na Sofia Diaconescu din str. Moara de Vânt 9, a reclamat chesturei de poliţie următoarele:

In cursul zilei de 22 Decembrie crt. plecând la ţară după alimente, a încredinţat paza casei, elevei Constanţa Ionescu.

Revenind în cursul zilei de eri, a găsit casa complect golită de lucruri. Bănuelile reclamantei se îndreaptă asupra elevei deoarece aceasta a dispărut cu toate lucrurile personale.

Au fost întreprinse cercetări pentru arestarea hoaţei.

Holeră în Siria

CAIRO 24 — Associated Press transmite:

Egiptul a trimis 500.000 unităţi de vaccin şi mari cantităţi de DDT în Siria, unde se anunţă că ar fi izbucnit cazuri de holeră.

Dr. Ismail Mahomed directorul departamentului epidemiilor din ministerul sănătăţii publice, a plecat cu avionul în Siria pentru a da ajutor autorităţilor siriene în lupta lor împotriva holerei.

Spargere

O îndrăzneaţă spargere a fost înregistrată în cursul nopţii trecute.

Victima, d. Mateescu Petru din str. Zefir 19, a reclamat poliţiei, că autori necunoscuţi, s'au introdus prin forţarea unui geam într'o cameră furându-i îmbrăcăminte şi obiecte casnice de mare valoare.

Circ. IV poliţie cercetează cazul.

Vânzători de ziare

Se angajează în condiţiuni avantajoase

Trupele americane se vor retrage din Panama

LONDRA 24. — In urma refuzului guvernului Republicei Panama de a accepta staţionarea trupelor americane în bazele strategice din această ţară, pe care St. Unite le-au folosit în cursul războiului,— guvernul american a dat o declaraţie în care anunţă că în curând îşi va retrage armata din 14 baze militare ale republicei Panama.

Spectacolele la Teatrul Naţional

De Crăciun ordinea spectacolelor la Teatrul Naţional din Iaşi este următoarea:

ZIUA I-a (25 Dec.), ora 10 dim. „Barbă-Cot", ora 4: „Fata de la mansardă", ora 8: Muşcata din fereastră".

ZIUA II-a (26 Dec., ora 10 dim.: „Barbă-Cot", ora 4: „Şcoala femeilor", ora 8: „Mama".

ZIUA III-a (27 Dec.) ora 10 dim.: „Barbă-Cot", ora 4: „Barbă-Cot", ora 8: „Călător fără bagaj".

DUMINECĂ 28 Dec.: ora 10 dim.: „Barbă-Cot", ora 4: „Fata de la mansardă", ora 8: Mama".

Subvenţii trimise de Joint

Jointul a trimis următoarele subvenţii, pe luna Decembrie, pentru spitalele din Iaşi:

Spitalul Ghelerter 120.000 lei, Spitalul Izraelit 200.000 lei, iar căminului de ucenici 45.000 lei.

Sumele de mai sus au fost acordate la intervenţia Comunităţii Evreilor.

PIERDUT portmoneu cu diverse acte între care buletinele de populaţie pe numele Lipa Marcu şi Lipa Manţe, str. Ştefan cel Mare 13. Le declar nule.

PIERDUT bonul de zahăr al Şcolei Urbane de gospodărie. Il declar nul.

ORTANSA MIHAILOV
ION TURANCI

invită rudele, cunoscuţii şi prietenii la cununia lor religioasă care va avea loc Joi 25 Decembrie crt. (Prima zi de Crăciun) ora 16 la Biserica Catolică din str. Ştefan cel Mare.

Aceasta ţine loc oricărei alte invitaţiuni.

Dr. L. Făinaru

Medic de Spital

Boli Interne—Boli de Femei

Venerice—Sifilis

IAŞI, STR. ANAST. PANU Nr. 40

Cons. 8—11 şi 3—8

Cea mai călduroasă şi bine încălzită sală din Iaşi

Phoenix

Citiţi şi răspândiţi „OPINIA"

O barcă se scufundă

în Dunăre

9 OAMENI INECAŢI

BUCUREŞTI 24 — In faţa debarcaderului „Sovrom Transport" pe Dunăre, s'a întâmplat o groaznică nenorocire care a făcut 9 victime. Iată împrejurarea în care s'a produs această nenorocire:

Din baltă s'au urcat într'o barcă, condusă de Lazăr Rozenthal, 14 persoane, având fiecare câte o sarcină de lemne de salcie pentru casă.

In timp ce barca se îndrepta spre chei şi se afla pe la mijlocul Dunării, deodată apa a început să pătrundă cu furie în vas, provocând panică printre ocupanţi cari, îngroziţi, au început să strige ajutor.

Personalul a două remorchere, văzând pericolul, a îndreptat vasele, cu toată viteza, spre locul nenorocirii, reuşind după mari eforturi, să salveze numai cinci persoane, iar restul de 9 împreună cu barca s'au dus la fundul apei.

Celor salvaţi li s'au dat îngrijirile necesare în prezenţa d-lui inspector de port Constantin Dehaı, care face şi cercetările împreună cu organele în subordine.

Informaţii

— Cu prilejul sărbătorilor Crăciunului, ziarul „Opinia" urează voe bună numeroşilor săi cetitori.

— Numărul viitor al ziarului apare Sâmbătă 27 Decembrie (ziua a treia de Crăciun), la orele obişnuite.

Acorduri comerciale

LONDRA 24 — Eri au fost semnate trei acorduri comerciale, unul între Cehoslovacia şi România, altul între Cehoslovacia şi Olanda şi un altul între Polonia şi Italia.

Tratatul olandezo-cehoslovac prevede operaţiuni comerciale în valoare de 25 milioane lire sterline.

Tratatul polono-italian prevede un schimb de mărfuri în valoare de 3.755.000 lire sterline de fiecare parte.

Citiţi „OPINIA"

ORA 12

Condamnarea

criminalilor dela Auschwitz

VARŞOVIA 24. — Tribunalul Suprem din Varşovia a dat sentinţa în procesul celor 40 de acuzaţi de crimele dela Auschwitz. 24 dintre ei au fost condamnaţi la moarte pentru crime împotriva umanităţii; 6 la închisoare pe viaţă; ceilalţi la pedepse variind între 3—15 ani puşcărie.

Un singur inculpat a fost achitat.

Pentru ce nu poate fi acceptat planul Marshall

Declaraţiile primului ministru al Cehoslovaciei

PARIS 24. — D. Clement Gotwald, premierul guvernului cehoslovac şi preşedinte al partidului comunist, a declarat eri, într'o conferinţă de presă, că Cehoslovacia nu şi a dat adeziunea la planul Marshall fiindcă nu doreşte să şi piardă independenţa politică şi economică.

„Noi nu putem participa la un ajutor care să nu recunoască şi să interzică naţionalizările.

Nu putem participa la un ajutor care să nu se intereseze de reconstrucţia ţărilor distruse de urgia hitleristă şi care are ca obiectiv principal refacerea industriei grele germane"—şi-a încheiat premierul cehoslovac importantele sale declaraţiuni.

Amestecul militar american în Asia

Statele-Unite înarmează şi controlează armata Iranului

LONDRA 24 — Postul de radio Londra anunţă că Statele Unite au semnat un acord cu guvernul persan, în virtutea căruia misiunea militară americană poate controla şi aviza asupra operaţiilor şi armamentului armatei persane. Ziarul ceh „Rudi Pravo" scrie în legătură cu aceasta:

„Cărţile au fost date pe faţă. Intenţiile agresive ale imperialismului american au devenit clare, chiar pentru cei care se mai îndoiau de aceasta, ne reamintim — scrie ziarul în continuare — de încercarea pe care Statele-Unite au făcut-o la Consilul de Securitate în privinţa Persiei. Uniunea Sovietică nu controla şi nu comanda însă armata persană; guvernul american le controlează şi nu se face caz de aceasta. Acest pact lămureşte multe şi în ceeace priveşte proectul de ajutor Truman-Marshall, îşi închee ziarul comentariile sale.

BIBLIOTECA UNIVERSITĂŢII IAŞI

ANUL XXXIX Nr. 389

ABONAMENTE

Lei 450 . . . . 3 luni
„ 5.000 Intreprinderi, autorităţi pe un an

Atelierele tipografice
IAŞI, STRADA LĂPUŞNEANU Nr. 37

4 Pagini 5 Lei

OPINIA

ZIAR POPULAR COTIDIAN

Duminică 28 Decembrie 1947

Redacţia şi Administraţia
IAŞI, STR. LAPUŞNEANU Nr. 37

TELEFOANE:
Redacţia. Nr. 4209
Administraţia 2042
Serv. de noapte 2088

Director C. R. GHIULEA

Bine aţi venit Inalt Prea Sfinţite Stăpâne

Iaşul, vechea capitală a Moldovei, îmbracă m a r e a haină de sărbătoare pentru a primi în sânul său pe noul conducător spiritual al Eparhiei, în persoana Inalt Prea Sfinţitului Mitropolit Justinian.

Intocmai ca în trecut şi astăzi aleşii fireşti ai poporului în frunte cu însăşi Primul Ministru Dr. Petru Groza dimpreună cu ceilalţi Domni Miniştri, însoţesc la reşedinţa de scaun spre a fi instalat conform tradiţiei şi canoanelor, pe cel care ne va fi conducător şi îndrumător.

Tot poporul vă aşteaptă cu dragoste şi bucurie, Inalt prea Sfinte Stăpâne.

Incepând cu truditorii dela brazdă şi sfârşind cu Universitatea, toţi V'au simţit inima caldă şi părintească ce a bătut pentru nevoile lor.

Mulţi V'au văzut dreapta cu care le-aţi binecuvântat frunţile, aducându-le pacea lăuntrică atât de mult dorită.

Nu puţini sunt aceia care V'au simţit privirea ageră ca de vultur, străbătându-le fiinţa până în cele mai dinlăuntrul ale firii lor.

Iaşul şi întreaga Moldovă răvăşită de războiu şi seceta, V'au cunoscut paşii de apostol ce le-au cutreerat, primind dintr'o mână ajutorul necesar iar, din cealaltă binecuvântarea care îmbărbătează şi ridică.

Din acele vremuri grele nu se vor uita niciodata îndemnurile şi sfaturile adresate poporului care graiau: „Inainte cu voie bună şi curaj truditori dela brazde, mânuitori de ciocane strunguri şi condeie. Inainte apostoli ai păcii şi deschizători de orizonturi noi pe calea culturii prin ştiinţă. Inainte spre binele bisericii strămoşeşti şi a patriei iubite. Inainte spre progres pe drumul democraţiei".

La aceste îndemnuri inimile au tresăltat de bucurie, frunţile s'au descreţit, voia bună a sporit iar mintea şi mâinile s'au unit dând spor lucrului.

Când Inalt Prea Sfinţia Voastră sunteţi în Iaşi, reşedinţa mitropolitană este întocmai ca un stup de albine, fiindcă polarizaţi toată munca cu sârg şi folos spre binele poporului.

In cei doi ani cât aţi fost arhiereu vicar al Sfintei Mitropolii a Moldovei, noi V'am cunoscut gândurile, v'am urmărit planurile şi o lume întreagă v'au văzut faptele.

De aceea sărbătorirea de acuma este pe deplin meritată, pentru acel ce munceşte spre binele poporului din mijlocul căruia îşi trage obârşia. Căci Inalt Prea Sfinţia Voastră vă trageţi din rădăcina adâncă a ţăranului înfrăţit cu glia străbună ce a aparat-o cu preţul sângelui său şi, cu credinţa ce i-a binecuvântat leagănul şi mormântul.

Născut pe meleagurile lui Tudor şi ale lui Popa Şapcă, vechi stegari ai democraţiei, aţi venit între noi blajinii Moldoveni, să ne fiţi spătar şi duhovnic.

La marea sărbătoare ce Vă este hărăzită ca o mărturie a preţuirii de care Vă bucuraţi, tot poporul dela opincă şi până la vlădică se bucură, fiindcă pronia cerească şi guvernul democrat al ţării, ne-a ales pe cel ce inima noastră de mult îl dorea, iar scaunul lui Veniamin Costache de multă vreme vă aştepta.

Deschidem larg braţele noastre cu toată dragostea şi Vă primim cu mare bucurie.

Ne plecăm cu smerenie fruntea în faţa harului arhieresc, sărutăm cu cinste mâna care ne binecuvântează, dăm glas simţirei şi strigăm din toată inima:

„Bine aţi venit Inalt Prea Sfinţite Stăpâne!"

Preot GH. MIHOCI

Cei mai noi „socialişti"

Liberalii tătărăscenl trecuţi moştenire d-lui Petrică Bejan, şi-au aranjat un nou program politic.

Intre alte chestii, se prevede acolo: socializarea capitalului şi a mijloacelor de producţie.

Programul mai admite, pe ici-pe colo, unele organizări şi instituţii cu caracter burghez, însă numai tranzitoriu, până la socializarea finală.

Foarte interesant că sateliţii desaxaţi ai bancherismului şi afacerismului liberal îşi caută un drum de adaptare. Dar drumul acesta pe care cred că l-au găsit se potriveşte cu firma liberală ca nuca în părete.

Economia socializată nu poate trăi alături de liberalismul economic.

Şi dacă „bejănarii" voesc numaidecât să facă pe socialiştii, trebue negreşit să abandoneze firma liberală şi să-şi ia altă titulatură.

Ar putea să-şi spue de pildă: social-oportunişti....

X

CASE REFĂCUTE LA STALINGRAD. — Sus, în colţul din stânga: pe strada „Octombrie", jos: un aspect al coloniei muncitorilor dela uzinele de tractoare.

Surpriza vitrinelor

Abilii industriaşi ai jucăriilor care delectau cândva cei mai frumoşi ani ai vieţii noastre, au avut de mult bunul gust de a des'ace miniaturile lor mecanice în cutii bine acoperite pentrucа copiii la deschiderea capacelor să aibă senzaţia neaşteptatului,—senzaţie atât de plăcută în orice etapă a vieţii.

Aceiaşi impresie de surpriză, de neaşteptat în găsirea lucrurilor agreabile o avem azi, noi, copii mai mari, prndu-ne la vitrinele în care au apărut câtea obiecte câtea lucruri care relevă şi ele, fără tăgadă, o abilitate, dar care numai porneşte desigur dela profesionistul vâlvei şi reclamei de altădată.

Invreme ce pieţele populare de alimente par a fi, celor cuprinşi de fuga de a târgui, care se leagă de însăşi tradiţia sărbătorilor, neîndestulite, e curios de notat prin contrast respectul îmbelşugat al vitrinelor comerciale.

Nu marfa obişnuită reţine atenţia, ci ivirea neaşteptată a unor articole dispărute chiar din amintirea noastră.

Nu ne mai interesează în ce intangibile exiluri au zăcut. Ne mulţumim să le înregistrăm, cu un sentiment de uimire, ce ar putea fi şi de bucurie, dacă ne-am putea, chiar cu toţii, apropia de ele, nu numai vizual.

Indărătul ferestrelor, în locul borcanelor goale şi hârtiei de muşte, din zodia mizeriilor se răsfaţă multicolor ca o trupă de balet pe scenă, păpuşi, îngeraşi, iepuraşi, toată grădina animalelor domestice. Dar trecând în revistă apetisanta expoziţie, nu caisele, nu smeura, şi nici mandarinele... de şocolată care marchează un eveniment extraordinar fac ochii să holbeze o mirare ci şi multe alte articole care au ieşit timide la iveală; brânza telemea, untul, cârnaţul de purcel, ouăle...

Au reapărut toate, la o simplă scuturătură galvanică exercitată de noul mecanism al economiei naţionale.

Ne uităm în vitrine şi căpătăm diagnosticul actualităţii.

Moş Crăciun zâmbeşte cu nădejde.

SAVEL DAVICU

Serbarea datinelor de Crăciun la Primăria Iaşi

O reuşită serbare a datinelor de Crăciun s'a desfăşurat Marţi 23 Decembrie în sala de festivităţi a Primăriei Municipiului Iaşi.

Au participat toţi slujbaşii Comunii dimpreună cu copiii lor. A fost prezent d. primar Anton Paluga.

După cuvintele ocazionale rostite de d-nii primar Paluga şi C. Galăţanu, preşedintele Sindicatului Salariaţilor Primăriei a urmat un bogat program artistic la care şi-au dat contribuţia d-nii C. Sava şi C. Şuba artişti la Teatrul Naţional din Iaşi şi corul Primăriei condus de dl. Popovici.

La urmă s'au distribuit valoroase daruri copiilor de slujbaşi ai Comunei, care au avut astfel parte de un Crăciun bogat şi vesel, — datorită d-lui primar Anton Paluga care s'a îngrijit să afecteze un fond in acest scop.

Salariaţii îşi îmbunătăţesc felul lor de viaţă

Eri şi azi. O iniţiativă a funcţionarilor P. T. T. din Iaşi

Lucrurile la noi nu stau pe loc, oamenii nu mai aşteaptă mană cerească şi nici proiecte fantastice menite să schimbe peste noapte înfăţişarea ţării.

Tot mai mult a pătruns în sufletul cetăţenilor hotărîrea fermă de a munci; fiecare devine tot mai sigur că prin ceeace va face el pentru colectivitate şi pentru sine se vor îmbunătăţi condiţiile de trai, va fi uşurată munca şi viaţa va deveni mai frumoasă şi mai luminoasă.

Se remarcă în toate ramurile de activitate un alt fel de a munci decât cel din trecut.

Oamenii se întâlnesc mai des între ei, fiecare arată cum munceşte el şi se sfătuieşte cu ceilalţi cum ar putea să-şi îmbunătăţească această activitate.

In trecut

Cunoaştem cu toţii felul în care se muncea în trecut în instituţiile noastre. Fiecare salariat aştepta să treacă mai repede cele câteva ore, să scape de slujbă şi să plece acasă. Nu exista nici-un fel de spirit de conlucrare şi colaborare între slujitorii aceleaşi instituţii.

Rare erau ocaziile când ei se întâlneau şi discutau pe îndelete felul cum munceau, cum ar trebui să muncească şi mai ales cum ar putea să-şi îmbunătăţească condiţiile de muncă şi de viaţă.

De întâlnit se'ntâlneau mai des, poate, cei cu câţiva gologani în buzunar, la bodega din colţ, după ora unu când ieşeau dela slujbă. Iar aprecierile asupra muncii şi capacităţii fiecărui funcţionar le făcea vre-un amărât de şef de serviciu care trebuia înduplecat însă cu un plocon adus „cucoanei", la timpul

Z. SANDU

— Continuare în pag. 2-a —

Eşuarea sesiunii dela Londra a Consiliului Miniştrilor de Externe

Eşuarea sesiunii dela Londra a Consiliului Miniştrilor de Externe a desvăluit complect în faţa întregii lumi sensul abaterii U. S. A. şi a partenerilor lor dela hotărîrile luate la Potsdam şi a înlocuirii politicii de colaborare a marilor puteri cu politica expansiunii americane în Europa, politică ce şi-a găsit expresie în aşa numitul „plan Marshall".

Senatorul american George a declarat deschis că U. S. A. au ajuns la sfârşitul programului dela Potsdam", iar senatorul Kilgore a adăugat că „eşuarea Conferinţei dela Londra evidenţiază necesitatea urgentă de a traduce în fapt planul Marshall".

Presa reacţionară americană şi alţi adversari ai hotărîrilor dela Potsdam îşi exprimă pe faţă bucuria, spunând că „acum se poate în sfârşit încheia pacea separată („Daily News") şi că „acum se pot rezolva mai lesne multe probleme ale Apusului, deoarece nu mai este nevoie a se ţine seama de pretenţiile sovietice" (New York Herald Tribune") etc.

O analiză aprofundată a situaţiei ce s'a creat după eşuarea sesiunii dela Londra, arată că bucuria reacţiunii americane este cu totul neîntemeiată şi prematură.

O falşificare grosolană o constitue străduinţele multor ziare din America şi din Europa de Vest de a prezenta chestiunea ca şi cum abia azi, după eşuarea sesiunii, Statele Unite şi Anglia, vor putea proceda la crearea „unui stat al Germaniei de Vest" la desmembrarea Germaniei etc.

După cum se ştie prea bine politica de transformare a Germaniei de Vest în „Bizonia"—colonie a imperialismului american—s'a dus cu mult timp înainte de începutul sesiunii. La sesiune delegaţia americană a încercat, cu ajutorul reprezentanţilor Angliei şi Franţei, să exercite o presiune asupra delegaţiei sovietice pentru a pune capăt principiilor dela Potsdam şi pentru a obţine din partea Consiliului Miniştrilor de Externe aprobarea politicii colonizatoare americane. Poziţia fermă a delegaţiei sovietice, care a susţinut necesitatea creării unei Germanii democrate şi unitare şi care a demascat planurile U.S.A. de a transforma Germania într'o colonie, a răsturnat socotelile americane.

Torpilarea grosolană a lucrărilor Conferinţei, a arătat întregii lumi lipsa de dorinţă a U.S.A. de a aplica hotărîrile dela Potsdam. In cursul Conferinţei s'a evidenţiat şi mai mult rolul Ţării Sovietelor de apărătoare a democraţiei, păcii şi securităţii în întreaga lume. In aceasta rezidă marea victorie morală şi politică a U. R. S. S.

Tendinţa U. S. A. de a rupe definitiv cu hotărîrile de la Potsdam nu este de loc o dovadă a forţei politicii lor. Cercurile conducătoare din U.S.A. se tem de democratizarea Europei şi Germaniei

— Continuare în pag. 2-a —

Cuvântarea I. P. S. S. Mitropolit Justinian Marina

rostită în faţa M. S. Regelui cu prilejul înmânării cârjei pastorale

Cu prilejul investirii noilor ierarhi şi a înmânării cârjilor pastorale, I. P. S. S. Justinian Mitropolitul Moldovei s'a adresat M. S. Regelui cu următoarele cuvinte:

SIRE,

Acuma, când România este chemată, cu concursul Majestăţii Voastre, la o altă viaţă, Biserica trebue să fie aceea care în primul rând să priceapă năzuinţele ei de azi şi de mâine, să le întărească şi să le sporească cu un complect şi desăvârşit patriotism.

Problema *sufletului uman*, raportată la existenţa lui terestră, include un complex de aspecte, căruia nu-i sunt străine niciuna din coordonatele existenţei fizice, sociale, economice şi politice, precum şi acelea ce privesc cultura şi manifestările spirituale. Ea se rezolvă diferit dela o epocă la alta, în raport cu condiţiunile imprimate vieţii de către factorii istorici, căpătând aspectul actualităţii, deşi de obicei, aceste cerinţe nu sunt incidentale, ci angajează viaţa în curs de generaţii şi de perioade întregi.

Actualitatea rezultă în general sub forma unei necesităţi, a unui interes sau a unui postulat al momentului determinat de fluxul evenimentelor sau proceselor sociale.

Adeseori teologia populară a vrut să circumscrie misiunea Bisericii strict la viaţa religioasă, înţeleasă ca o adâncire în contemplaţia mistică numai prin practicarea ritualului.

Misiunea Bisericii este însă, să nu divizeze viaţa şi pe oameni în ei înşişi, ci să confere un sens divin intereselor pământeşti, armonizând pe om în el însuşi şi cu semenii săi, prin întâlnirea tuturor în acelaşi patrimoniu unificator, care este Hristos.

Omeneşte vorbind, nevoile acute ale ceasului de faţă, pot fi enunţate sub numiri diferite, ca: desfiinţare de privilegii, înlăturarea nedreptă-

— Continuare în pag. 3-a —

Instalarea I.P.S.S. Mitropolit Justinian Marina

are loc mâine dimineaţă în prezenţa membrilor Guvernului

Mâine Duminică are loc în cadrul unor solemnităţi deosebite, instalarea I.P.S.S. Justinian Vasluianu, în scaunul de Mitropolit al Moldovei.

Festivităţile se vor desfăşura în prezenţa membrilor Guvernului şi a reprezentaţilor de autorităţi din Iaşi şi Moldova, după programul stabilit.

Luni dimineaţa are loc sfinţirea bisericii Golia.

INAPOERE LA VATRA

Intr'un număr recent din „Semnalul" găsim următoarea observaţie cu totul justă:

„Şi în domeniul spiritului, centralismul excesiv de care suferim creiază Bucureştilor o poziţie covârşitoare. Nu vom face nici odată destul pentru a deştepta şi în oraşele celelalte sentimentul unei vieţi locale complecte. Cărturarii au în privinţa aceasta o datorie de îndeplinit faţă de oraşele lor de baştină. Fiecare din oraşele acestea are trecutul său, amintirile sale, oamenii săi de seamă. Aproape toate posedă monumente importante: biserici sau case de altă dată. Viaţa ţinuturilor care le înconjoară gravitează în mod firesc spre aceste centre tradiţionale care au păstrat, pentru populaţia sătească, tot rostul lor economic şi cultural. Este păcat să nu dezvoltăm posibilităţile care decurg din aceste împrejurări. O viaţă provincială bogată va fi totdeauna axată pe centre provinciale vii şi prospere.

„Ni se cere pentru aceasta mai mult ataşament faţă de locul nostru de obârşie. Capitala spre care ne îndreptăm cu toţii, nu mai oferă nici mulţumire, nici perspective deosebite. *Să ne întoarcem spre locul natal.* Vom afla acolo o viaţă mai calmă, mai u-

G.

— Continuare în pag. 2-a —

SPORT

Când va părăsi Popovici grupareа Politehnica (Iaşi)

Intrucât în cercurile sportive din localitate au circulat versiuni care căutau a arăta că jucătorul Popovici din gruparea Politechnica va pleca în viitorul sezon, d. dr. Grădinaru, antrenorul studenţilor, a ţinut să ne declare următoarele, pentru limpezirea faptelor:

— „Popovici va pleca într'adevăr din echipa noastră, dar numai după consumarea primei ediţii din viitorul campionat divizionar".

Adică Bubi, va juca în primăvară, terminând actualul campionat şi va rămâne şi în toamna viitoare, exact turul competiţiei anului 1948—49.

C. F. R. Iaşi va angaja pe renumitul antrenor ungur, Csilhag

Pentruca la primăvară, echipa locală C. F. R. să poată fi clasată în primele rânduri ale clasamentului, condiţie firească pentru a rămâne în viitorul campionat, conducătorii susamintitei grupări au găsit necesar a achiziţiona un antrenor destoinic, capabil să imprime jucătorilor un sistem bine definit, de joc.

După informaţiile pe care le deţinem din sursă competentă, aflăm că feroviarii ieşeni ar dori să-i angajeze pe renumitul antrenor Csilhag. In cazul când tratativele dintre ceferişti şi antrenor vor fi încununate cu succes, bătrânul maestru urmează a-şi lua în primire postul, chiar în cursul lunii viitoare, când vor începe antrenamente în sală.

Boxeurii gălăţeni vor boxa la Iaşi în revanşă

Conducătorii grupării Marathon care au însoţit boxeurii ieşeni la campionatele inter-regionale dela Galaţi au tratat cu diriguitorii pugilismului gălăţean, posibilităţile programării unei gale de box la Iaşi în cadrul căreia să evolueze campionii gălăţeni, care vor întâlni în revanşă, pe cei ieşeni.

Data reuniunii va fi anunţată ulterior.

Jocurile de ping-pong pentru „Cupa României"

Jocurile de ping-pong pentru „Cupa României" se vor desfăşura în localitate, în prima jumătate a lunii Ianuarie.

După jocurile echipei Marathon la Bucureşti
Revanşa în primăvară la Iaşi

După cum am anunţat într'unul din numerele trecute ale ziarului nostru, echipa ieşeană A. S. Marathon întreprinde un turneu de propagandă în Capitală, cu echipele de wolley-ball şi ping-pong. Revanşa matchurilor pe care ieşenii le vor disputa cu echipele A. S. Armata, A. S. Godeanu, SCHY, ETA, etc., va avea loc în primăvară, la Iaşi.

După gala dela 18 Ian.
O altă reuniune pugilistică cu participarea boxeurilor dela CFR Buc.

După gala de box dela 18 Ianuarie 1948, care va fi onorată cu participarea renumiţilor pugilişti dela Franco-Română Braila, gruparea ieşeană A. S. Marathon a primit o altă ofertă, de astă dată din partea CFR-ului din Bucureşti. Ştirea de mai sus ne-a fost furnizată de un oficial al O. S. P.-ului.

Numele boxeurilor bucureşteni le vom anunţa la timp.

Iaşul la campionatul naţional de hockey

Comisia Campionatului Naţional de hockey pe gheaţă a hotărît ca 2 echipe ieşene Politehnica şi C.F.R. să dispute un baraj pentru calificare în Divizie. Cum susamintitele grupări nu posedă echipament sportiv, s'au găsit în imposibilitatea de a participa la competiţie. Pentru a se arăta forurilor superioare, dorinţa noastră de a participa la Divizia Naţională, se vor forma totuşi alte 2 echipe care se vor întâlni în match oficial, câştigătorul fiind automat, portant al Iaşului, la Campionatele Naţionale dela Cluj.

Din informaţiile pe care le deţinem din sursă demnă de încredere, reiese că cele 2 echipe vor fi Macaby şi Electra, Atât alb-albaştri cât şi tramwaiştii posedă echipament nou, puckuri şi crosse.

Le impune imediat alcătuirea respectivelor formaţii, şedinţe de antrenament teoretic şi practic, pentruca în acest chip să reuşim a alcătui un lot de jucători capabili a reprezenta Moldova, la întrecerile dela Cluj.

I. ŞTIRU

Colţul femeii

Noi cele modeste rămânem la... Turbane

Ne întoarcem la turbanele noastre, la bietele, la purtatele şi răspurtatele noastre turbane pe care le plimbam cu perseverenţă dar şi cu resemnare de şapte sau chiar opt ani.

Ne întoarcem la turbane cu toate că modistele luptă— inventând modelele cele mai absurde şi mai ridicule, — pentru reîntronarea pălăriei, în toate drepturile ei.

Dar noi rămânem ferme pe poziţie: nu vrem pălării în tramvai, nu vrem pălării, la teatru sau la cinematograf.

Rămânem fidele turbanelor noastre şi ca semn de recunoştinţă pentru nenumăratele servicii care ni le-au adus în decursul anilor propun să le facem o baie în neofalină şi apoi... un masaj cu fierul de calcat. După acest tratament se vor simţi reîntinerite şi pe lângă ele, un pic şi noi...

Luaţi seama mamelor!

Luaţi seama când vorbiţi copiilor voştri despre ceiace vor trebui să facă în viaţă. Spiritul ager al copiilului prinde repede orice bun sau rău, dar nu poate încă să discearnă. Un cuvânt nechibzuit poate avea o influenţă dezastruoasă asupra caracterului unui copil.

Coborâtori din familia lui Hristos în zilele noastre

Un prinţ rus şi un duce francez

In Prusia Orientală există localitatea Eylan denumită astăzi Bagrationsk.

Eylan a rămas celebră în istorie din vremea războaelor napoleoniene. Acolo s'a dat celebra bătălie din 1807 între francezi şi ruşi, cu care prilej s'a distins generalul-prinţ Bagration care conducea un corp de armată sub ordinele vestitului general Suvarov.

Prinţul Bagration era descendent al Bagratizilor, familie domnitoare din Georgia, iar această familie se înrudea cu Sfântul Iosif, tatăl biblic al lui Isus Hristos.

Primul rege bagratid, Bagrat I, a domnit în Georgia pe vremea lui Isus şi era văr cu Sfântul Iosif. Iar ultimul rege georgian, Hereclius, din aceiaş familie a bagratizilor, a fost unchiul prinţului Bagration.

Aşa dar, popular prinţul rus era un descendent al familiei lui Isus Hristos, după tată.

*

Dar există şi un descendent, după mamă, al Familiei Sfinte.

E vorba de Ducele francez de Levis-Mirepoix.

Strămoşii Ducelui francez, coborîtori din tribul lui Levi, erau înrudiţi cu Fecioara Maria.

Blazonul familiei Levis-Mirepoix înfăţişează o Madonă în faţa căreia se descopere şi îngenunchiază un duce de Levis. Iar Sfânta Fecioară îi zice: „Couvrez-vous, mon cousin" (adică Acopere-te vere). Aceasta-i deviza familiei Mirepoix.

Iată, aşa dar, după aproape două mii de ani, persoane coborîtoare din familia pământească a lui Isus.

Dealtfel, în aceste familii se şi păstrează tradiţia înrudirii înrudirii sfinte. La Bagration şi la toţi Bagratizii, Crăciunul şi Paştele erau considerate ca serbări de familie.

Insemn aceste lucruri, cu titlu informativ. Dovezi scrise despre pretinsele înrudiri, noi n'am avut prilejul să vedem.

Salariaţii îşi îmbunătăţesc felul lor de viaţă

— Continuare din pag. I-a —

potrivit.

Deaceea nu trebue să ne mire faptul că s'a muncit aşa de prost în trecut. Şi tot deaceea înţelegem mai uşor de ce nu s'a putut lucra mai bine în trecut.

Lipsea acel ceva care să dea un senz muncii; oamenii nu erau legaţi de munca pe care o depuneau când exemple de fiecare zi arătau că nu prin capacitate ci prin lichelism şi linguşeală te poţi ridica şi trăi mai uşor.

Astăzi

Cine dă o raită astăzi pe la instituţiile şi întreprinderile noastre din Iaşi observă imediat că se caută a se face schimbări. Oamenii au dorinţa să muncească cu mai multă tragere de inimă, cu mai multă conştiinciozitate.

Fiecare ştie că prin munca sa va fi folositor tuturor şi sieşi; după felul cum va munci, va fi răsplătit.

Iniţiativa funcţionarilor dela poştă

Dar slujbaşii fiind astăzi în contact mai strâns unii cu alţii prin sindicatele lor şi prin întrunirile dese pe care le fac după orele de muncă, au posibilitate să se gândească la modul cum şi-ar putea îmbunătăţi felul lor de viaţă.

De exemplu, funcţionarii Poştei din localitate au hotărît în adunarea lor de sindicat să înjghebe o orchestră de instrumentişti; ei au mai hotărît să aranjeze o baie în interiorul clădirii instituţiei în care lucrează.

Această iniţiativă reprezintă pentru unii, poate, ceva fără importanţă, un fapt divers asupra căruia n'ar fi trebuit să insistăm. Iar pentru cei dornici de inedit şi senzaţional, pentru cei care umblă încă cu capul în nouri, acest lucru nu reprezintă nimic.

Pentru cei care muncesc însă, pentru cei care urmăresc ca prin sforţările lor zilnice să ridice nivelul de trai al poporului, acest lucru spune foarte multe.

Un lucru pare din ce în ce mai sigur, că apropierea şi colaborarea între acei care muncesc devine tot mai strânsă. Oamenii şi-au luat destinul lor în propriile lor mâini. Fiecare muncitor şi funcţionar ştie că felul lui de viaţă, felul de viaţă al poporului, depinde de modul cum va munci el. Munca devine astfel un mijloc şi un scop în acelaş timp.

Iniţiative mărunte cu cele luate de funcţionarii dela Poştă trebuiesc evidenţiate şi subliniate. Dar mai ales ele trebuiesc urmate şi de salariaţii din celelalte întreprinderi şi instituţii.

DOCTOR
S. A. DAVID
Boli interne
şi de copii, boli de femei
Venerice, Sifilis
Blenoragia, vindecă radical în 9 ore (Penicilina)
Iaşi, str. Costache Negri 5 (colţ Elena Doamna)
Cons. 8—12 dim. şi 2—9 seara

Dela Apărarea Patriotică

In cadrul bătăliei pentru sprijinirea victimilor războiului, Apărarea Patriotică adăposteşte în unităţile sale de asistenţă din oraşul Iaşi, 3 cămine de zi şi un orfelinat adăpostind în total 200 copii orfani.

Pentru a face pe aceşti orfani să simtă căldura şi solidaritatea poporului, Apărarea Patriotică a întreprins o acţiune de colectă de bani şi obiecte în vederea organizării Pomului de Crăciun în aceste unităţi.

In fruntea celor ce au înţeles să se alăture acestei acţiuni au fost muncitorii dela Atelierele C.F.R. Nicolina care au donat 65 jucării şi 2200 lei, Crucea Roşie a donat un număr de 80 hăinuţe şi Regimentul 8 Graniceri prin A. S. M.A.R. 1100 lei 1000 kgr. lemne, Sindicatul Cizmarilor suma de lei 2000 lei, Federala Iaşul a donat 2 kgr. bomboane 2 kgr. săpun şi 10 metri americă, Oficiul de Reconstrucţie a Moldovei a donat alimente şi Cooperativa 6 Martie pachete cu daruri pentru copii.

Transmitem pe această cale mulţumiri acelora care au înţeles prin darul lor să fie alături de noi în această acţiune.

AZI

Sâmbătă 27 Decembrie 1947
Ort. Sf. Arh. Ştefan
Cat. Sf. Ştefan
Ebr. 13 Tevet 5708

Farmaciile de serviciu

Farmacia Werner Piaţa Unirii
Farmacia Ochs str. Cizmăriei
Farmacia Sănătatea str. Cuza Vodă

PROCUROR DE SERVICIU
D. Dumitru Lucinescu str. Xenopol Nr. 1

Secţia universitară A. R. L. U. S.

Prin p'anul cincinal spre bunăstarea poporului sovietic

Poporul sovietic, care a dovedit în cursul aprigului război că ştie să lupte ca nici un alt popor, când este vorba de apărarea onoarei şi libertăţii patriei sale, dă astăzi dovadă de un avânt constructiv aşa cum numai în legende se pomeneşte.

Cu toate că Uniunea Sovietică a trecut prin greutăţi foarte mari şi a avut mult de suferit de pe urma războiului cotropitor fascist, fiecare zi, fiecare lună, este marcată de punerea în funcţiune a unei noi uzine, a unei noi mine, a unei noi sonde, a unei noi reţele de cale ferată. Cu fiecare asemenea biruinţă sporesc zilnic posibilităţile de producţie ale Uniunii Sovietice, marea ei forţă economică. Toate aceste biruinţe se înfăptuiesc prin planurile cincinale, adică printr'o economie planificată periodic, ţinând seama de necesităţile cele mai repede de îndeplinit în cel mai târziu cinci ani de zile, spre deosebire de economia statelor burgheze ce lucrează fără nici un plan.

Poporul sovietic ştie că înfăptuirea planului cincinal aduce tuturor oamenilor muncii un mare spor de bunuri materiale şi culturale de care numai ei se vor folosi, o însemnată ridicare a bunei stări generale. Ei este totodată conştient că ridicarea standardului de viaţă prin lărgirea producţiei bunurilor de mare consum depinde în primul rând de refacerea şi desvoltarea industriei grele, producătoarea mijloacelor de producţie. Planurile cincinale sunt opera socialismului, aducătoarea unei vieţi îndestulate pentru toţi, fără lipsuri şi grijă pentru ziua de mâine, pentru pâinea de totdeauna.

Introducând planul cincinal guvernul odată cu ridicarea unei uzine metalurgice, cu punerea în exploatare a unei noi mine şi sonde a prevăzut şi noi fabrici textile, de porcelanuri sau de biciclete vor fi construite, câte tone de unt, conserve, pâine, etc. vor fi produse, câte şcoli, teatre, spitale, stadioane sportive vor fi clădite în acest timp.

E suficient să menţionăm faptul că industria sovietică a dat în 1946 cu 85 la sută mai multe mărfuri diferite decât în 1945. Producţia care are în vedere satisfacerea nevoilor zilnice ale poporului va creşte anual cu 27 la sută.

In plus planul cincinal mai prevede construcţia a încă 6[illegible] de mari întreprinderi. Toate aceste măsuri tind să acopere cu prisosinţă necesităţile vieţii materiale şi culturale ale tuturor cetăţenilor din U. R. S. S.

Planurile acestea elaborate de guvern nefiind numai un program de activitate şi de luptă a unor organe menite să dirijeze industria uşoară şi şi o expresie a voinţei poporului au stârnit un mare avânt patriotic în sânul marilor mase de muncitori.

„Înţelegem profund - spun muncitorii din Ivanov în scrisoarea lor către tov. Stalin - responsabilitatea noastră faţă de patrie şi ştim că de înflorirea rapidă a industriei, de munca noastră încordată pentru îndeplinirea şi depăşirea planului cincinal depinde învingerea cât mai curând a greutăţilor de după război şi crearea în ţară a unui belşug de mărfuri de mare consum".

Exemplul Uniunii Sovietice l-au luat şi alte ţări în oarecare măsură iar datorită excepţionalelor rezultate acest exemplu va fi luat de toate ţările civilizate.

IORGU ISTRATI
Student la drept

Înapoere la vatră

(Continuare din pagina I-a)

şoară,—şi putinţa de a face bine, scuturând într'o oare care măsură lanţurile preocupărilor personale".

Iată expusă limpede şi foarte convingător, o temă de meditaţie pentru numeroşii ieşeni care şi-au părăsit vatra, atraşi de un miraj înşelător pentru cei mai mulţi dintr'înşi.

Chiar cei mai favorizaţi au profesat şi au creiat în limită egală cu ceia ce ar fi putut împlini aici. Insă aici ar fi sporit cercul de valori şi portenţialul local, câtă vreme acolo — cu unele excepţii — s'au nivelat în mulţime şi n'au devenit realmente indispensabili.

Tragedia aceasta a exodului ieşean a avut la temelie, în bună parte, greşita educaţie a preocupărilor personale exagerate. Şi s'a datorit unei activităţi şcolare care n'a pus accent pe specificul local cu posibilităţile lui de creaţiune originală şi întregitoare a spiritualităţii româneşti.

In afară de altă întocmire descentralizatoare, foarte necesară, poate ar fi timpul să se producă şi un curent invers, un curent de *întoarcere la vatră*.

E perimată moda „Cercurilor" de ieşeni care se distrează din când în când cu oftaturi de circumstanţă pentru târgul părăsit.

Ii invităm să încerce o înapoere, spre a contribui la înviorarea provinciei şi la realizarea potenţialului ei netăgăduit de valoros.

Şi sub influenţa acestui curent de reîntoarcere, poate că nici alţii nu s'ar mai lăsa biruiţi de demonu plecării.

Citiţi şi răspândiţi „OPINIA"

Eşuarea sesiunii dela Londra a Consiliului Miniştrilor de Externe

(Urmare din pag. I-a)

şi intrucât hotărîrile dela Potsdam prevăd crearea unei Germanii democrate, delegaţia americană tinde să le ocolească.

Renunţând la hotărîrile dela Potsdam imperialiştii americani nu pot însă nesocoti poporul german Congresul naţional, care a avut loc la Berlin a arătat că poporul german din orice zonă a ţării este interesat în crearea unei Germanii unitare şi cu adevărat democrate. Prin urmare toate planurile U. S. A. de transformare a Germaniei de Vest într'o colonie, sunt în contradicţie flagrantă cu dorinţele maselor largi ale populaţiei germane şi aceasta constituie una din premizele prăbuşirii lor inevitabile. Eşecurile pe care eşuarea sesiunii dela Londra l-eau produs în ţările noului democraţii — Polonia, Jugoslavia, Cehoslovacia — arată deasemenea că popoarele şi guvernele acestor ţări nu pot fi de acord cu formarea în Germania de Vest a unei colonii americane, cu un potenţial de război desvoltat care să constitue o ameninţare directă pentru ţările democrate vecine, pentru pacea şi securitatea Europei.

Poziţia fermă adoptată în această chestiune de ţările noului democraţii constitue deasemeneă o barieră serioasă în calea realizării planurilor aventuriere ale U.S.A.

In sfârşit, politiea imperialismului american în chestiunea germană, loveşte direct In interesele popoarelor Angliei şi Franţei, în interesele de stat ale acestor ţări, ameninţând direct propria lor independenţă şi securitate.

Presa americană şi fruntaşii oficiali nu ascund rolul de subordonaţi pe care-l joacă Franţa şi Anglia în proectata „Trizonie", care va include cele trei zone apusene din Germania. Dacă Bevin şi Bidault nu vor să vadă acest lucru, masele populare din Franţa şi Anglia îl văd însă foarte limpede. Nu numai comuniştii francezi scriu acum despre aceste fapte.

Până şi ziarul de dreapta „Ordre de Paris" scrie, adresându-se adepţilor supunerii complecte a Franţei faţă de America: „Citiţi ultima cuvântare ţinută de Marschall şi veţi fi nevoiţi să recunoaşteţi că obligându-vă a-l urma, vă obligaţi a renunţa la reparaţii, la garantarea securităţii ce urmează să fie dată ţării noastre faţă de Germania, daţi acesteia din urmă posibilitatea de a-şi restabili potenţialul de război şi să-şi pregătească înaintarea spre România, cu şanse crescânde de succes.

O ilustrare a insuccesului politicii lui Bevin o poate oferi convenţia anglo-americană, încheiată acum, referitoare la finanţarea zonei unificate de ocupaţie din Germania. U. S. A. îşi asumă o mare parte din cheltueli, în schimb însă, obţine votul hotărîtor, în organele financiare şi comerciale din zona unificata. In legătură cu aceasta, ziarul londonez „Times" observă cu melancolie că „speranţa permanentă în ajutorul american va însemna în mod inevitabil intensificarea influenţei economice a Americii şi micşorarea influenţei celorlalte ţări".

In felul acesta este evident că imperialiştii americani, renunţând la hotărîrile de la Potsdam şi păşind pe calea expansiunii în Europa îşi subapreciază forţele. Această politică nu se poate sfârşi decât printr'un faliment complect, deoarece contrazice interesele vitale atât ale poporului german, cât şi ale popoarelor Angliei, Franţei şi ale altor ţări din Europa.

Citiţi „OPINIA"

Anunţurile de felicitare pentru ANUL NOU
se primesc la Ad-ţia ziarului
„OPINIA"
Numai până Marţi 30 Dec. a. c. ora 6 seara

Cuvântarea I. P. S. S. Mitropolit Justinian Marina

— Continuare din pag. I-a —

ţilor sociale, îmbunătăţirea standardului general al vieţii pe plan economic, pacificarea până la suprimare de frontiere şi federalizare pe plan politic internaţional şi aşa mai departe. Oricât de uman şi de vremelnic ar părea caracterul acestor teze, Biserica este obligată să fie prezentă în soluţionarea lor, în virtutea misiunii sale de a se sili să facă mai uşoară această viaţă fiilor ei, care sunt şi fiii lui Dumnezeu.

O acţiune a Bisericii, organizată sau cel puţin concertată universal, ar fi idealul pentru întregirea acţiunii factorilor politici, sociali şi economici. In stare de diviziune a Bisericilor Ortodoxe, ar însemna totuşi o vină în plus să ne mai întrebăm cine să facă chemarea sau cine să înceapă mai întâi. Să pornească fiecare de acolo unde se află, neîntârziat, dela parohie până la eparhie, dela o biserică naţională sau confesională până la celelalte, într'un iureş, în care imperativul vremii să încoloneze pe toţi păstorii bisericilor la munca pentru întemeerea împărăţiei cerurilor pe pământ, în care trebuesc întâlnite toate popoarele, în frăţite şi în dragoste, pentru mântuirea sufletelor şi o convieţuire paşnică.

Nu ar fi oare păcat ca atâta sânge curs şi un noian de suferinţe ce a umplut anii din urmă, să rămână doar o simplă ispăşire a unor greşeli ale trecutului, fără să poată însemna şi o jertfă pentru un mai bine al îndureratei omeniri.

SIRE,

S'a spus adeseori şi cu drept cuvânt, că Hristos a fost cel mai mare reformator al omenirii. El însă a căutat în primul rând să schimbe şi să reformeze sufletul omului, ştiind că în urma reformei lăuntrice urmează dela sine şi în mod sigur toate celelalte reforme din afară.

Creştinismul a fost şi este în primul rând tovărăşia inimilor şi socializarea voluntară a sufletelor făcute pe baza legii iubirei şi a respectului reciproc. Hristos a propovăduit unirea tuturor oamenilor, fără nicio deosebire de rasă, de neam sau de clasă socială, în marea frăţietate a familiei creştine universale, ştiind că în urma unirii şi socializării interne a oamenilor, socializarea bunurilor materiale este o chestiune secundară şi cât se poate de secundară, încât „mulţimea celor ce au crezut avea un singur suflet şi o singură inimă — spun Faptele Apostolilor CAP. IV verset 32, — şi niciunul nu zicea că din averile sale este ceva al său, ci toate le aveau de obşte".

In vederea realizării acestei mărețe reforme lăuntrice, cu caracter social şi economic, Hristos s'a adresat deopotrivă pescarilor de pe marginile lacurilor şi mărilor, păstorilor de pe crestele munţilor, lucrătorilor din largul ogoarelor, învăţătorilor din jurul templelor şi sinagogilor, bogăţilor nemilostivi, tinerilor risipitori şi săracilor lipsiţi de hrana de toate zilele, chemându-i pe toţi la înfrăţire, la iubire şi ajutorare reciprocă, într'o trăire comună ideală, unde: „nimeni nu era lipsit între ei, căci toţi câţi aveau ţarini sau case le vindeau şi aducând preţul celor vândute, îl puneau la picioarele apostolilor şi se da fiecăruia după cum avea trebuinţă". (Fapt. Apost. IV, 34-35).

SIRE,

Faţă de stăruinţele şi eforturile pe care le fac astăzi toţi conducătorii popoarelor, pentru alinarea durerilor şi vindecarea tuturor ranilor provocate de războiu, Biserica lui Hristos are marea datorie de a fi permanent mobilizată la munca uriaşă de refacerea omenirei. Ajutorarea sinistraţilor, a văduvelor, a bătrânilor, creşterea orfanilor, sprijinirea infirmilor de războiu, mângâerea celor îndureraţi, etc., sunt probleme dela a căror rezolvare Biserica nu se poate da înapoi, fără consecinţe grave pentru viitorul ei. Ea trebue să facă, în împrejurările actuale, toate jertfele materiale şi toate strădaniile posibile pentru a ajuta în mod real şi efectiv refacerea vieţii omeneşti. Numai în felul acesta se dovedeşte o instituţie vie, care prin jertfe şi muncă îşi justifică dreptul la viaţă.

Testamentul acestor îndatoriri a fost transmis de Mântuitor tuturor urmaşilor Săi. El ne-a dat poruncă peste neamuri şi peste veacuri, cerând ca cei flămânzi să fie hrăniţi, cei însetaţi să fie adăpaţi, cei străini să fie bine primiţi, cei goi să fie îmbrăcaţi, cei bolnavi să fie cercetaţi, cei din închisori să fie căutaţi şi ajutaţi. (Mat. XXV, 35-46)

Biserica lui Hristos şi îndeosebi cea ortodoxă este o Biserică îngăduitoare, o Biserică a bunătăţii, a milei şi a păcii.

Iată, SIRE, convingerea noastră despre datoria socială şi programul binefacerilor pe care Biserica e datoare să le îndeplinească în mijlocul sbuciumatei şi îndureratei omeniri de astăzi.

In lumina acestui postulat al vremii de azi, când noi cei cu Domnul în suflet, după pilda apostolului Pavel,—„nu mai suntem ai îndoielii spre pieire, ci suntem ai credinţei celei noui spre câştigare de suflet şi refacerea lumii" (Evrei X, 39), înţeleg sa-mi îndeplinesc ca şi până acum, cu sfinţenie şi devotament, faţă de Biserica şi Neamul meu, *misiunea* la graniţa de Răsărit a scumpei noastre Ţări, graniţa unde nu se vor mai ridica zidurile şi cazematele vrajbei ucigătoare, — ci punţi de prietenie şi pace trainică între popoarele celor două Biserici surori întru ortodoxie.

Groaznica nenorocire din judeţ

— Doi copii carbonizaţi şi o bătrână grav rănită —

O impresionantă nenorocire s'a petrecut în cursul zilei de 24 Decembrie a. c. în com. Trifeşti jud. Iaşi.

Săteanul Ioan Cristeţ şi soţia sa Aneta având unele cumpărături de făcut în oraş, au rugat pe bătrâna Ileana Moşu să aibă grijă de copiii lor Mircea şi Vasile în etate de 5 ani şi 2 ani şi de casă.

După ce a umplut o sobă cu lemne bătrâna a adormit, lăsând copiii să se joace prin casă. Intre timp unul dintre copii, Mircea s'a apropiat de foc aprinzând nişte hârtii. Jucându-se a ajuns cu hârtiile aprinse în apropierea unui bidon cu benzină. A urmat o puternică explozie şi toate lucrurile din casă au luat foc. La vederea flăcărilor care izbucniseră pe geamuri au intervenit vecinii şi autorităţile din comună. Cu mare greutate incendiul a putut fi localizat. Era însă prea târziu căci cei doi copilaşi au fost carbonizaţi, iar bătrâna se află în comă având grave arsuri pe tot trupul. S'a cerut autorizarea parchetului pentru înmormântare.

Repartizarea cantităţilor de geamuri

Este în studiu, odată cu înfiinţarea oficiului industrial al geamului că distribuirea acestui produs să se facă direct prin oficiile economice judeţene, care prin centrele de desfacere, ce se vor fix, vor satisface necesităţile locale.

Aceste necesităţi pe judeţe, se vor stabili în raport cu stricăciunile cauzate de războiu, gradul de industrializare, numărul instituţiilor publice, culturale, etc.

Cererile se vor adresa direct Oficiilor economice judeţene.

Judeţul respectiv este obligat să achite în termen de 15 zile dela emiterea ordinului, ridicarea cantităţilor făcându-se în termen de 30 zile.

Aprobările în interiorul judeţului sunt valabile 15 zile.

Repartizările pe judeţe se vor face până la un plafon de 105 m. geamuri (3 lăz).

Pentru cazurile mai mari, urmează a se adresa, cu avizul autorităţilor locale, direct Oficiului Industrial al Geamului, care în măsura posibilităţilor şi a disponibilului, va satisface aceste cereri.

CAROL NUHĂM
ETTY DONENFELD
logodiţi
Iaşi, Decembrie 1947
In locul oricărei alte înştiinţări.

Dr. Eugenia Nubert, fam. *dr. Petru Bălmuş* şi familiile înrudite, mulţumesc pe această cale tuturor care au luat parte la cea mai mare durere prin pierderea aşa de timpurie a aceluia ce a fost cel mai bun soţ şi părinte

Doctor Eugene Nubert
fost
Medic colonel în rezervă, medic inspector C. F. R. Conferenţiar Universitar.

Ştiri din Vaslu

Sentinţe pronunţate de instanţele de speculă şi sabotaj

In urma controlurilor efectuate de Serviciul Judeţean de Control Economic local, numeroşi infractori au fost trimişi în judecata Instanţei de Speculă şi Sabotaj de pe lângă Tribunalul jud. Vaslui, care a pronunţat următoarele sentinţe:

Gh. Tarhon, condamnat la 5000 lei amendă şi confiscarea mărfii, pentru comerţ clandestin, Marcel Şmilovici, comerciant, 1 lună închisoare corecţională şi 2000 lei amendă, pentru dosire de mărfuri, Haim Galler şi Iosub Haim, la câte o lună închisoare corecţională şi confiscarea făinii, pentru transport ilegal de făină de grâu, în scop de speculă ilicită.

Vasile Bondac la 5000 lei amendă, pentru tăiere interzisă, Strătilă Ene, moror, la 20.000 lei amendă şi confiscarea făinii, pentru fabricare şi comercializare de făină de patiserie, Eugenia Rotaru, 3 mii lei amendă, pentru neetichetare de preţ, Paisie Lukian, Bercu Kimel şi Leon Cilic, fabricanţi, la câte 5.000 lei amendă, pentru nedeclarare în termen legal a preţurilor calculate, Vasile Zaiaru, proprietar la o lună închisoare corecţională, pentru terorizarea chiriaşilor, Gh. Gr. Morăraşu, gestionar la cooperativa „Infrăţirea", la 2 luni închisoare corecţională, pentru nereguli.

Trimişi în judecată

De asemenea, organele Controlului Economic local au mai trimis în judecată, între 10 şi 14 Decembrie crt., pe următorii:

Pincu Marcovici, comerciant, pentru dosire de mărfuri; Schor Iosub, Grünberg Froim şi Varzaru Vasile, depozitari de cherestea, pentru faptul că, în scop de speculă ilicită, au în his depozitele fără autorizaţie prealabilă, în zile de târg legale, lăsând zeci de săteni să plece fără a-şi putea cumpăra materialul lemnos necesar reconstrucţiei; Şmil Rabinovici, comerciant, pentru vânzare cu suprapreţ; Ioan Istrati, Ion Grosu şi cooperativa „Drăgeşti", pentru nereguli; Mişu Welt şi Ita Abramovici, comercianţi, pentru că, în scop de speculă ilicită au refuzat să vândă petrol lampant, pe care l-au dosit; Invăţătorul Adrian Pieptu, care a semnat în fals pe mai mulţi locuitori, cărora trebuia să le distribue porumbul repartizat, însuşindu-şi necinstit o importantă cantitate de porumb.

— In şedinţa sindicală a Prefecturii de judeţ din 21 Decembrie crt. s'a sărbătorit a 68-a aniversare a Generalissimului Stalin, geniului conducător al popoarelor sovietice.

Şedinţa a fost deschisă de d. av. Afion Abramovici, care a arătat rolul important pe care l-a avut şi-l are pentru întreaga omenire, Generalissimul Stalin.

A mai luat cuvântul d. Ghiulescu Teodor care a insistat asupra realizărilor din URSS. în decurs de 30 ani.

La sfârşit, s'a trimis o telegramă de felicitare Generalissimului Stalin.

Citiţi Opinia

Ştiri din Negreşti-Vaslui

Infiinţarea comitetului pentru ajutorarea copilului

In cadrul activităţii Comitetului Naţional pentru ajutorarea copilului, pe care Guvernul Ţării o desfăşoară pe întreg cuprinsul, zilele trecute la Negreşti, s'au pus bazele Comitetului pe Plasă, în prezenţa d-lor: Tr. Dorneanu Subprefectul Judeţului, Miu Erlichman Ajutor de Primar al oraşului Vaslui, Petre Toma pretorul plăşii Negreşti şi prof. Radoi din Comitetul Judeţean.

Preşedinte, Toma Petre pretorul plăşii Negreşti.

Vice-preşedinte, preot N. Niţulescu şi Elena Geantau.

Secretar, Aurel Liebermann.

Secţ. Instituţii: Preşedinte Dr. M. Paraschiv ajutat de V. Pavel şi adjutant Aungei Toader şeful secţ. jand. Negreşti.

Secţia Presă şi Propagandă, resp. D-tru Sevastru ajutat Carlo Damian, secretarul preturii.

Secţia Cantine şi Dispensare, resp. Rariţa Oţel ajutată de Const. Hodorcă primar, Elena Casian şi V. Ceaslovschi.

Secţia Studii şi Documentare, resp. Maria Paraschiv.

Secţia Ad-tivă, Ec. şi Financiară, resp. Sergiu Teodorescu ajutat de I. Ghettu, Farm. Rozenberg şi Elena Geantău.

D. SEVASTRU
Corespondent

Agresiune din cauza beţiei

Relatăm două reclamaţii interesante introduse la chestura de poliţie zilele trecute. Prima plângere a fost făcută de către d. Alex. Cimpoiu din Bd. Rosetti 128. Acesta arată că în cursul zilei de 24 Decembrie crt. intrând într'un restaurant de pe str. V. Lupu a fost acostat de către trei indivizi turmentaţi, scos cu forţa în curte, maltratat şi jefuit de suma de 14,000 lei, bocanci şi palton. Revenindu-şi în fire şi întrebând patronul cine au fost indivizii care l-au maltratat şi jefuit, acesta a început să-l înjure izbindu-l în stradă.

A doua reclamaţie a fost introdusă de către d. Aron Şoimovici din Roman. Acesta relatează că în seara zilei de 24 Dec. sosind în localitate, a fost oprit pe str. Zugravi de doi indivizi necunoscuţi care l-au invitat să cinstească cu dânşii. La refuzul acestuia, cheflii au tăbărât asupra sa maltratându-l îngrozitor. La strigatele disperate ale victimei, agresorii au disparut. Se fac cercetari pentru identificarea bătăuşilor.

JUDICIARE

Condamnat de instanţa de sabotaj

Instanţa de sabotaj de pe lângă Tribunalul local în completul d-lor V. Petrescu preşedinte, Th. Loghin asesor, Mircea M. Serion procuror şi I. Andronic grefier, a condamnat pe Dumitru Chelcea din str. Zugravi 14 la trei luni închisoare corecţională pentrucă făcea comerţ clandestin de păsări.

I-a furat recolta

Parchetul local a deschis acţiune publică împotriva lui V. Mihocci şi Gh. P. Vărzaru din comuna Cucuteni (Iaşi), fiindcă au furat 400 kgr. porumb de pe ogorul lui Gh. Pleşca din Săcueşti-Băiceni (jud. Iaşi).

Abuz de încredere

In urma reclamaţiunii intentate de d. Mihai Grigoriu notar al comunei Miroslava Iaşi, a fost trimis în judecată Vasile Cioltan, din acea comună, fiindcă primind spre păstrare nişte obiecte ale reclamantului, nu vrea să le restitue.

CINEMA TRIANON
prezintă cu începere de astăzi

TEATRUL POPULAR IDIŞ
Sala SCALA
Joi 25 Decembrie 1947, ora 4 p. m.
pentru ultima oară
Puterea amorului
Vineri 26, Sâmbătă 27 şi Duminică 28 Dec.
Două ore de râs — se va juca premiera
A HAZEN A ŞIKER
3 ACTE, MUZICA ŞI DANS

De revelion — În Palatul Justiţiei — De revelion
Petreceţi o noapte ca'n basme la
Balul Magistraţilor
Costumat, necostumat, mascat şi nemascat.
Tombolă. Confetti. Cotillon, Surprize. Bufet excepţional asortat. Băuturi alese. Cafea Moca
DOUĂ JAZZURI DIN BUCUREŞTI
Se pot rezerva mese şi tacâmuri cu anticipaţie

TULBURATOAREA DRAMĂ
ÎNGER şi DEMON
cu
Madeleine Sologne
Erich von Strohelm
Louis Salou
Astăzi la
CAPITOL

Proprietarul fabricei de ciocolată Anghelescu trimis în judecată pentru sabotaj

BUCUREŞTI.—Nicolae Anghelescu, proprietarul fabricei de ciocolată cu acelaşi nume, din Şoseaua Viitor Nr. 15 a fost trimis în judecată în faţa secţiei a IV-a de sabotaj.

Industriaşul Anghelescu este învinuit că nu a declarat cantitatea de 550 kgr. sodă caustică pe care o deţinea ca materie primă pentru fabricarea de săpun.

In afară de aceasta i se impută învinuitului că s'a aprovizionat cu cantitatea de sodă caustică ce depăşeşte trebuinţele consumului normal întrucât la controlul făcut se constata că industriaşul Anghelescu dispunea de 407 kg. săpun gata fabricat pentru uzul personalului fabricei — fapt care constituie delictul de sabotarea mărfurilor luate de organele pentru Indrumarea economică.

SE CAUTA

zilnic funcţionari şi funcţionare. Deci atât Dvs. cât şi copii Dvs., pot învăţa în foarte scurt timp şi convenabil fie DACTILOGRAFIA (maşina de scris), fie STENOGRAFIA, CONTABILITATEA CORESPONDENŢA, LUCRARI DE BIROU sau LIMBI STRAINE, ca Engleza, Rusa, Franceza, Germana.

Se eliberează DIPLOMĂ.

Se scrie, se copiază şi se TRADUCE orice acte, corespondenţă, literatură, etc. în şi din toate limbile.

Se multiplică CURSURI pentru d-nii STUDENŢI în ori câte exemplare la o maşină specială de multiplicat.

Inscrierea la orice oră din zi la: ŞCOALA DE STENO-DACTILOGRAFIE din strada MUZELOR Nr. 9 (vis-a-vis de Liceul Oltea Doamna).

Vânzători de ziare
Se angajează în condiţiuni avantajoase
Doritorii se vor adresa la Oficiul de Difuzare

ULTIMA ORA

Generalul Markos
a alcătuit un guvern democrat al Greciei libere

BELGRAD 27. — Postul de radio Grecia liberă a anunţat formarea unui guvern grec democrat având ca prim-ministru pe generalul Markos. Ştirea a fost anunţată de d. Profirghenos ministrul justiţiei.

•

LONDRA 27. — Faptul că generalul Markos a dat o proclamaţie prin care se aduce la cunoştinţa populaţiei elene că în regiunea eliberată de armatele sale s'a instaurat un guvern democrat, a produs o profundă impresie în cercurile anglo-americane.

Preşedintele Truman a avut o intrevedere cu ministrul de externe ad-interim al Statelor Unite, cu care prilej a examinat situaţia din Grecia.

Până acum guvernul american n'a dat nici o declaraţie privitoare la felul cum priveşte situaţia din Grecia în urma formării unui guvern liber, democrat, în zona eliberată de generalul Markos.

Ambasadorul grec din Washington şi-a exprimat teama că noul guvern elen să fie nerecunoscut de Bulgaria şi Iugoslavia. D-sa a avut în acest sens o intrevedere cu ministrul american adjunct al externelor.

•

BELGRAD 27. — Un purtător de cuvânt al ministerului de externe iugoslav a declarat că guvernul său n'a luat încă în discuţie faptul dacă trebue recunoscut noul guvern din teritoriul eliberat de generalul Markos.

„Cert e însă — a declarat purtătorul de cuvânt — că înfiinţarea unui asemenea guvern însemnează un pas înainte în lupta pentru cucerirea indepedenţii şi libertăţii poporului grec".

•

LONDRA 27. —Comentând formarea unui guvern democrat în regiunele eliberate de armata generalului Markos, ziarul „Times" scrie că nu se poate nega faptul că aceasta se datoreşte sprijinului acordat de imensa majoritate a populaţiei din aceste regiuni.

Faptul este o consecinţă — scrie marele cotidian de dreapta — a lipsei unui program economic al guvernului monarhist.

Mare atac al armatei democrate

LONDRA 27—Trupele generalului Markos, care controlează jumătate din teritoriul Greciei a pornit o vijelioasă ofensivă pentru cucerirea localităţii Koritzo 2000 de trupe de guerilă cu o puternică artiliere şi care de asalt, dau atacul.

In acelaşi timp se dau atacuri la Sud Est şi Sud Vest de acest oraş.

Din cauza gravităţii situaţiei, ministrul de războiu al guvernului Sofulis a plecat cu avionul la faţa locului, pentru a conduce personal operaţiile.

Teroare la Atena

BELGRAD 27. — Guvernul lui Sofulis a dezlănţuit teroare împotriva elementelor democrate şi a membrilor partidului comunist.

Sub pretextul că s'ar fi descoperit un complot pentru asasinarea fruntaşilor politici Gonatas, general Zervas şi Capandreu, s'au operat la Atena peste 400 arestări.

Alte arestări şi numeroase s'au făcut în restul ţării.

Cei arestaţi vor fi judecaţi de tribunalele militare speciale.

Primul congres general
al partidului unic muncitoresc

BUCUREŞTI 27. — După Sărbători va avea loc primul congres general al noului Partid Unic Muncitoresc, care va proclama unificarea celor două partide muncitoreşti.

Acest congres general va avea şi sarcina de a alege forul de conducere al noului organism politic. Pentrucă nu este, în niciun caz, vorba de o simplă contopire a celor două comitete centrale existente,— comunist şi social-democrat.

De altfel, subliniază unii dintre fruntaşii celor două partide, platforma pentru unificarea partidelor muncitoreşti, prevede alegerea tuturor organelor de conducere pe baza principiului centralismului democratic.

Scandal şi agresiune
în cartierul Ţicău

Mahalaua în care nu se iscă vre-un scandal de sărbătorile Crăciunului, nu-i mahala cu oameni gospodari, — spun cetăţenii din cartierul Ţicăului.

Şi pentru a nu desminţi această datină şi anul acesta, în prima seară de Crăciun, un scandal monstru cu urmări sângeroase, s'a petrecut la domiciliul d-lui Mircea Mironescu din str. Ţicău B. 27.

Acesta a invitat mai mulţi prieteni. In timp ce musafirii petreceau, uşa casei a fost forţată şi o bandă de chefliii înarmaţi cu ciomege, au început să spargă vesela şi cepetele cetăţenilor. In plângere, d. Mironescu arată că ar fi recunoscut în grupul agresorilor, pe individul Ion Marta, un vechi duşman de al său. Rezultatul acestei incursiuni a fost internarea în spital a trei cetăţeni.

PIERDUT în ziua de 23 Decembrie la cinematograful Sidoli, sau str. Brătianu, una mănuşă piele, maro, stângă.

Găsitorul este rugat a o aduce la administraţia ziarului, contra unei bune recompense

Timbrele impozitului excepţional îşi pierd puterea
circulatorie la 15 Ianuarie

Printr'o decizie a Ministerului Finanţelor apărută în „Monitorul Oficial", pe data de 15 Ianuarie 1948, încetează puterea circulatorie a tuturor timbrelor impozitului excepţional purtând surşarj „1947".

Toate timbrele impozitului excepţional purtând surşarj, deţinute de către comercianţi şi industriaşi, se vor depune la ad-ţia financiară sau percepţiile fiscale până la data de 15 Ianuarie 1948, inclusiv.

In schimbul timbrelor purtând surşarj, ad-ţiile financiare şi percepţiile fiscale sunt obligate a da contribuabililor timbre ale impozitului excepţional din emisiunea nouă, de o egală valoare.

Mâine Duminică, se distribuie pâine

Mâine Duminică 28 Decembrie brutăriile ieşene distribuie o raţie de pâine. Bonul valabil este 135 Pâine-Mălai.

Invitaţie către elevii şcolilor din Iaşi

Pentru a face o primire cât mai frumoasă I. P. S. S. Justinian, Mitropolitul Moldovei, elevele şi elevii şcolilor secundare şi primare din localitate sunt rugaţi să fie prezenţi mâine, **Duminică, 28 Decembrie, ora 7 şi jumătate,** *la şcolile respective, de unde, la ora 8, vor porni în corpore spre Piaţa Unirii, pentru a-şi ocupa locul fixat pe traseul gară—Mitropolie.*

Inspectoratul şcolar al Regiunii Iaşi

Jugoslavia a cerut
extrădarea a doi miniştri italieni socotiţi criminali de războiu

LONDRA 27. — Ministerul de externe iugoslav a cerut extrădarea a doi înalţi funcţionari italieni pentru crime de războiu săvârşite în timpul ocupaţiei italiene în Slovenia.

Cei indicaţi sunt generalul Orlando, care a fost recent numit subsecretar la ministerul de Războiu şi Mosanze, subsecretarul de stat la ministerul de interne.

Zăcăminte de petrol
lângă Moscova

MOSCOVA 27—Geologii sovietici au descoperit la Kaluga, la nord de Moscova, enorme zăcăminte de petrol.

Cometa recent apărută s'a rupt în două

CHICAGO 27 — Observând în cursul săptămânii trecute noua cometă apărută pe cer, savanţii au constatat că ea s'a despărţit în două. Fotografiile luate arată că această cometă, care constituia la început un singur corp, s'a rupt în două la 18 Decembrie. Cu două zile mai târziu, cele două părţi ale cometei putea fi văzute şi cu ochiul liber.

Părerea savanţilor este că această scindare se explică prin apropierea cometei de soare.

CITIŢI „OPINIA"

Un automobil izbeşte
o trăsură pe strada Cuza-Vodă
D-na şi Dl. Dr. Beceanu au fost răniţi

Un grav accident de circulaţie a fost înregistrat aseară în localitate. Iată cum s'au petrecut faptele:

Maşina cu Nr. 441 Iş., încercând să depăşească un tramvai pe str. Cuza-Vodă în dreptul Teatrului Naţional, a izbit puternic o trăsură în care se aflau doi pasageri.

Trecând peste trăsura sfărmată, şoferul a mărit viteza încercând să dispară.

Au intervenit imediat trecătorii şi scoţând victimile de sub sfărâmături, au constatat că este vorba despre dl. şi d-na dr. Beceanu. In stare destul de gravă, aceştia au fost transportaţi la spitalul Sf. Spiridon.

Birjarul care fusese proectat la câţiva metri distanţă, s'a ales doar cu mici leziuni, calul mort şi trăsura avariată.

Biroul Circulaţiei din Chestura Iaşi, a întreprins cercetări.

Luptele din China

MOSCOVA 27. — Comandamentul armatei populare chineze anunţă că, în ultimele zile din Decembrie, oştile acestei armate au eliberat un teritoriu de 550 mile patrate cu o populaţie de 600000 locuitori. Au fost ucişi, răniţi şi capturaţi circa 9000 ofiţeri şi soldaţi ai Kuamintangului. Printre aţii au fost capturaţi comandantul şi comandantul secund al corpului de armată nr. 438.

Au fost capturate de asemeni numeroase tunuri, 180 mitraliere, 6 autocamioane, 6 staţiuni radiofonice, puşti, revolvere şi o mare cantitate de gloanţe.

Ofensiva armatei populare chineză continuă în toate sectoarele.

Vânzători de ziare
Se angajează în condiţiuni avantajoase
Doritorii se vor adresa la Oficiul de Difuzare

MINISTRUL ITALIAN LA STOCKHOLM A FOST ASASINAT
E vorba de actul unui nebun

STOKHOLM 27. — Un tapt dramatic s'a întâmplat la Stokholm în prima zi de Crăciun, când ministrul Italiei în Suedia, Ricci, a fost asasinat chiar în localul legaţiei italiene.

Asasinul, un nebun evadat de la ospiciu, după cum relatează ziarele suedeze, a intrat în legaţie cu un foorfece enorm cu care a omorât pe ministru.

Faptul a stăruit o [illegible] normă vâlvă în [illegible] Suediei, unde Ricci [illegible] persoană foarte cunoscu[illegible]

După o versiune ne[illegible] firmată, se pare că [illegible] sinul ministrului italian [illegible] fi un nebun, ci un c[illegible]ţean italian care ar fi [illegible] vut anumite motive per[illegible]sonale să facă acest [illegible]

A 30-a ANIVERSARE a republicii ukrainiene

MOSCOVA 27—Consiliul de Miniştri al Republicei Socialiste Sovietice Ucrainiene şi Comitetul Central al Partidului comunist Ucrainian, au hotărît ca în ziua de 25 Ianuarie să se sărbătorească 30 de ani dela înfiinţarea cestei republici.

La 24 Ianuarie se de[illegible] chide noua sesiune [illegible] vietului Republicei. [illegible] această ocazie vor [illegible]ticipa reprezentanţii [illegible] turor republicelor [illegible] Uniune.

ORA 12

Noi numiri în diplomaţie
Două femei, consiliere de legaţii

BUCUREŞTI 27—In ultimele zile din Decembrie s'au făcut noi numiri de personal de legaţie şi funcţionari de interior la ministerul de Externe.

Printre noii miniştri plenipotenţiari sunt domnii dr. Eduard Mezincescu şi colonel Constantin Zaharia.

Primi consilieri de legaţie au fost numite doamnele Ana Toma şi Ecaterina Chivu; iar consilieri de legaţie d-nii: Marinescu Mircea, Jean Ionel şi Pericle Virgil.

Intensificarea importului de mărfuri

BUCUREŞTI 27. — Ministerul Industriei şi Comerţului a hotărît să înlesnească importul tuturor mărfurilor comandate din străinătate de firmele comerciale şi industriale din ţară. Aceste mărfuri vor fi distribuite, de minister, firmelor industriale şi comerciale după nevoile şi capacităţile lor, fără să se ţină seama de cei care au făcut comenzile.

Firmelor care au făcut comenzile în străinătate li se vor plăti însă despăgubiri legale cu investiţiile făcute.

Furtuni extrem de violente
au pricinuit naufragii şi pierderi de vieţi omeneşti

LONDRA 27. — In zilele Crăciunului au izbucnit mai multe furtuni pe diverse coaste ale Europei şi Americei, care s'au scontat cu numeroase pierderi de vieţi omeneşti şi cu imense pagube materiale.

Astfel în urma unui taifun din preajma insulelor Filipine, au fost scufundate 9 vase şi au murit 56 persoane.

In urma unei furtuni care a făcut ravagii pe coasta norvegiană s'a scufundat un vas cu un echipagiu de 28 persoane, dintre care numai una a putut fi salvată. 38 persoane au putut fi salvate de pe un vas american care s'a scufundat în apropierea coastei fineze,

New-Yorkul inundat de zăpadă

LONDRA 27. In zilele de Crăciun circulaţia a fost paralizată la New-York din cauza unui viscol puternic. Cantitatea de zăpadă căzută în acea zi depăşeşte cu mult cantităţile de zăpadă căzută în ori care zi de 30 de ani încoace.

Furtună violentă şi mari căderi de zăpadă se anunţă şi dela Viena.

Viscol în Italia

LONDRA 27. — In Italia un grav accident s'a petrecut în apropierea oraşului Milano.

Un camion care avea ca pasageri 50 de skiori s'a prăbuşit, din cauza viscolului, într'o prăpastie.

Sunt 21 morţi. Ceilalţi sunt grav răniţi.

Uragan la coastele turceşti

ANKARA 27. — Un violent uragan a bântuit timp de 60 ore coasta de sud a Mării Negre. In localităţile turceşti de la [illegible] Neagră n'a rămas nici o casă neavariată. Sunt sute de morţi şi mii de răniţi. Furtuna [illegible] deasemeni şi în sirâmţori.

BIBLIOTECA UNIVERSITĂȚII IAȘI

ANUL XXXIX Nr. 390

ABONAMENTE

Lei 450 . . . . . 3 luni
„ 5.000 Intreprinderi, autorități pe un an

Atelierele tipografice IAȘI, STRADA LĂPUȘNEANU Nr. 37

4 Pagini 5 Lei

OPINIA

ZIAR POPULAR COTIDIAN

Marți 30 Decembrie 1947

Redacția și Administrația IAȘI, STR. LAPUȘNEANU Nr. 37

TELEFOANE:
Redacția . . . Nr. 1209
Administrația . . . 20[illegible]
Serv. de noapte . . . 20[illegible]

Director C. R. GHIULEA

Ministrul civil al armatei

Un civil la Ministerul Armatei?

Intrebarea aceasta și-au pus-o unii cetățeni, când s'a anunțat numirea energicului conducător și organizator d. Emil Bodnăraș, în fruntea departamentului apărării naționale.

Reamintim cetățenilor care se simt atât de lesne surprinși, că inovația aceasta nu-i chiar atât de nouă. S'a produs în diverse țări, în decursul vremii; și s'a mai produs chiar în țara noastră acum vre-o 35 ani, când conducerea departamentului armatei a fost încredințată unui civil, Nicu Filipescu, recunoscut pentru energia și promptitudinea lui în probleme de ordin public.

Lăsând însă deoparte similitudinile depărtate, ne interesează împrejurările de astăzi, prefacerile survenite în organizarea socială și de Stat, schimbarea orientărilor ideologice și—odată cu toate acestea—spiritul nou și rolul deosebit al armatei naționale.

Armata veche servea, în vreme de pace, ca instrument de poliție în mâna conducătorilor oligarhi, pentru apărarea privilegiilor de clasă împotriva încercărilor de emancipare ale maselor populare.

Flăcăul luat dela brazdă și din ateliere, era chinuit și umilit în cazarmă, era denaturat în simțămintele lui firești și utilizat deseori ca armă oarbă împotriva poporului din mijlocul căruia se ridicase.

Incadrat de o castă ofițerească cu educație îngustă, soldatul era silit să-și uite obârșia și marea lui datorie socială, era despuiat de drepturile cetățenești, era ofensat în demnitatea lui de om și era obligat uneori să se jertfească pentru privilegii particulare și pentru cauze străine de adevăratul interes național.

Dar vremurile s'au schimbat cu desăvârșire.

Astăzi, poporul român desine stăpân pe bogățiile naționale, își călăuzește direct destinul propriu, proclamă primatul muncii în societate, se mișcă liber într'un regim politic al maselor populare.

Din sânul acestui popor, se recrutează armata libertății și a drepturilor cetățenești; armata muncii constructive și apărătoarea intereselor colectivității; organul care asigură pacea, independența și suveranitatea Statului democratic popular.

Astăzi nu mai avem un soldat umilit și pervertit, ci un cetățean care-și exercită conștient îndatorirea lui militară, cot la cot cu ofițerul pus și el în adevărata slujbă a nației.

Sub haina lui distinctivă, militarul e animat de acelaș spirit și servește aceluiaș scop ca și întregul popor românesc. Și deci nu poate fi nici o mirare când în fruntea organizării militare apare un civil,— mai cu seamă când acest civil e un organizator de talia d-lui Emil Bodnăraș.

Prezența noului ministru civil la departamentul armatei e simbolul unificării totale dintre armată și popor.

Lr.

La muncă fără preget în scopul

făuririi omului nou, omului păcii, al dragostei, al frăției, al cinstei și al muncii

a spus I. P. S. S. Justinian Marina la solemnitatea de Duminică dela Mitropolie. — Instalarea noului Mitropolit al Moldovei. — Cum au decurs festivitățile. Cuvântările rostite

SENSUL UNEI INSTALARI

S'a înscăunat ieri cu ceremonialul tradițional plin de frumoase manifestări, I.P.S.S. Justinian, noul arhiepiscop al Iașilor și Mitropolit al Moldovei.

S'au făcut și în trecut instalări de mitropoliți pe scaunul chiriarhal din Iași cu mare fast, așa cum cer orânduelile datinei. Dar niciunea nu are un sens mai adânc, ca instalarea I.P.S.S. Justinian Marina. Noul Mitropolit este un autentic reprezentant al poporului din mijlocul căruia s,a ridicat.

Toată viața lui de până acum, manifestată public, s'a arătat ca o dăruire pentru ridicarea celor mulți pe căile luminii, ale progresului, ale muncii și ale omeniei.

Faptele acestea sunt chezășia că pe scaunul mitropolitan dela Iași se urcă un ierarh, care nu-și face o poză de circumstanță din crezul său, ci este hotărât să-și desvăluie un plan de muncă, corespunzător vremurilor de prefaceri pe care le trăim, plan ce va constitui o continuare și o adâncire a activității dusă până acum.

Iată dece sensul instalării I. P. S. S. Justinian este cu totul diferit ca al celor din trecut.

Provincia Moldovei s'a arătat cea dintâi primitoare și susținătoare a regimului democratic. Și biserica moldoveană, prin chiriahul și slujitorii ei, va ști să adâncească acest comandament al vremii, căci I. P. S. S. Justinian a conturat rolul bisericii în felul următor:

BISERICA ESTE A LUI DUMNEZEU, DAR ESTE ȘI A POPORULUI, FIINDCĂ SLUJITORII EI SUNT CHEMAȚI SĂ LUMINEZE POPORUL, SĂ-L MÂNGÂIE, SĂ L POVĂȚUIASCĂ CU EL SĂ SUFERE, CU EL SĂ SE BUCURE, CU EL SĂ LUPTE ȘI CU EL SĂ ÎNVINGĂ.

Aici stă tot sensul instalării noului Mitropolit, căruia îi dorim succes în arhiepăstorirea blândului și blajinului popor moldovenesc.

Iașul în sărbătoare

Pentru Iașul tuturor încercărilor, care în ultimii ani a avut ocazia să cunoască șiruri de înălțătoare festivități, solemnitatea instalării noului Mitropolit a prilejuit tuturor ieșenilor și moldovenilor un prilej de aleasă și prețuită sărbătoare.

Incă din zorii zilei de Duminică, grupuri de cetățeni ai Municipiului Iași care așteptau cu nespusă bucurie venirea noului ciriarh la sălașul său de reședință, se îndreptau spre gară.

Cu cât zorile se desprindeau de întunericul nopții și ziua răsărea senină, cetățenii Iașului împreună cu țăranii din județ veneau din ce în ce mai mulți să întâmpine cu sincer entuziasm pe cel sortit să conducă biserica moldoveană, pe Prea sfințitul Arhiepiscop al Iașilor și Mitropolit al Moldovei, Justinian Marina.

In preajma orelor 9 dimineața, străzile orașului, începând dela gară și până la catedrala mitropolitană, erau invadate de o lume imensă, care la trecerea cortegiului, a manifestat pentru noul păstor al Moldovei și reprezentanții Guvernului.

Primirea în gară

La ora 9, trenul care aducea pe I.P.S.S. Justinian, reprezentanții Guvernului și fruntașii bisericii ortodoxe române a intrat în Iași.

In întâmpinarea înalților oaspeți se aflau pe peronul gării d-nii: generali Victor Precup, Lucasievici, Popescu Ioan și Ignat; prefect de jud. Const, Bordeianu, consul sovietic Belov, primar Anton Paluga, deputați dr. Vasile Mârza, Ion Niculi, Virgil Ionescu, dr. V. Râșcanu, T. Zipa, Mihail Dragomirescu, subprefect Ion Prică, prim președinte al Curții de Apel Păun, ajutor de primar N. Macarie, maior Iliescu Napolion, col. Maxim, cpt. Mihailescu, P. C. Arhimandrit Teoctisc Arăpașu, rectorul universității prof. dr. Leon Balif, prof. univ. Const Balmuș, Nicolaev, Zaharia, Burghelea, Nistor din partea P.C.R., Vlad Gavrilenco, prof P. Todicescu, insp. sanitar dr. V. Bușilă, Marin Iorda, insp. școlar N. Constantineanu, procuror general Sassu, insp. Furtună, insp. Bădică chestor Berlescu, Ilie Grasu președ. Cons. Județ al Sind. insp. școlar V. Cozma, starețа Lecca dela M-rea Varatec etc.

Au fost deasemeni prezenți starețiș și starețele mânăstirilor din Moldova numeroși preoți, consilieri eparhiali ai Mitropoliei, protoiereii județului etc.

Din vagonul ministerial au coborât: I. P. S. S. Mitropolit Justinian Marina, d. ministru al cultelor Stanciu Stoian, d. ministru al informațiilor Octav Livezeanu, Victor Suța președintele I. N. C. O. P.-ului, deputat Anton Alexandrescu, pr. Gh. Vintilescu directorul Sf. Sinod, pr. Petru Vintilescu decanul facultății de teologie din București, P. S. Grigore Leu episcop de Huși, P.S. Antim Nica episcopul Galați-lor, P.S. Ilarion episcopul Romanului, deputat Mihail Roșianu, Ceacăru consilier de presă din Ministerul de Interne, etc.

Urare de bun venit

Este rostită de d. ajutor de primar Anton Paluga, după ce prezintă tradiționala pâne și sare, amintește de munca și realizările I. P. S. S. Justinian Marina, adevăratul păstor al celor mulți și necăjiți.

In numele preoțimii ieșene, vorbește pr. Gheorghiu.

Răspunde IPSS Justinian, care mulțumește pentru cuvintele rostite și face legământul că va continua cu mai multă temeinicie, munca pentru înfrățirea între credincioșii din Eparhia Moldovei.

Procesiunea

In căleașca trasă de 6 cai care aștepta în fața peronului iau loc I.P.S. Justinian Marina, Ministrul Cultelor, prefect Bordeianu și primar Paluga. Ceilalți oaspeți și reprezentanții autorităților în mașini Cortegiul urmat de un numeros public a străbătut străzile orașului până la catedrala mitropolitană. Pe întreg parcursul, mulțimea ovaționează pe Inaltul Chiriarh al Moldovei și reprezentanții Guvernului.

Solemnitatea dela Catedrala Metropolitană

La catedrala metropolitană, în prezența miniștrilor, a reprezentanților autorităților civile, militare și bisericești, are loc solemnitatea instalării.

M. NANU

(Continuare în pagina IV-a)

Dreptul la bucurie

Se sfârșește anul care s'a scurs sub semnul muncii și a râvnei de refacere.

Răgazul de meditație ce ni-i oferă sorocul tuturor bilanțurilor, scoate în relief eforturile pe care le-a făcut colectivitatea întru tămăduirea bolilor care o cotropeau.

Anul care trece nu va putea fi uitat. A fost un an greu și încă plin de suferințe, dar munca oamenilor a lăsat urme de neșters pe raboțul vremii.

Am asistat la întreceri între muncitori, demne de respectul tuturor, care au trezit o emulație generală în râvna refacerii.

Muncitorii unei țesătorii au chemat la întrecere pe tovarășii lor dela alte fabrici, plugarii dintr'un județ au provocat la un campionat al însămânțărilor pe țăranii din alt județ. Până și Ad-țiile financiare s'au luat la întrecere pentru marea bătălie a realizării bugetului.

Spiritul de întrecere s'a înfrățit cu un sentiment al datoriei civice și rezultatele de până acum îndreptățesc cele mai bune speranțe.

Inviorarea ritmului de producție — care este dealtfel condiția indispensabilă a succesului urmărit — a adus și o nouă morală a muncii, un nou climat al efortului, cu totul opuse conceptului muncii silnice de altădată, al străduniei dată omului ca pedeapsă. Dimpotrivă.

Sunt multe indicii astăzi care arată că munca a ajuns, marea bucurie a oamenilor și

SAVEL DAVICU

— *Continuare în pag. II-a* —

Opinia publică

TARIFELE la transporturi

Dacă majoritatea cetățenilor respectă prețurile și tarifele fixate, nu același lucru se poate spune și despre o categorie de oameni ce își bat joc atât de legi cât și de banul clienților. Este vorba despre cotlugaragii și camionagii care pretind pentru un transport de 1—2 km. dela 1000 lei în sus. Socotim că este necesar un control sever în piețe și gări, pentru a-i obișnui și pe aceștia cu disciplina prețurilor fixate în așa fel, ca renumerația fiecăruia să fie asigurată în proporția cuvenită.

Recensământul general agricol,

al populației, al clădirilor și locuințelor

Operația se va executa între 25 Ianuar și 3 Februar 1948

După cum am anunțat, dela data de 25 Ianuar 1948 va începe executarea recensământului agricol și al populației din toată țara.

Numărătoarea populației și situația în gospodăria locuitorilor va fi înregistrată așa cum se va afla în noaptea de 24 spre 25 Ianuar.

Operațiile de recensământ agricol se vor desfășura între 25 Ianuar și 3 Februar.

In localitățile care au suferit distrugeri prin bombardamente și operații de război, se va efectua și un recensământ al clădirilor și locuințelor.

Comisia județeană de recensământ

Organizarea și execuția pe teren a tuturor operațiilor de recensământ cad în sarcina prefectului de județ, asistat de un delegat al Institutului Central de Statistică.

Până la 2 Ianuar se va constitui comisia județeană de recensământ, alcătuită din prefect, ca președinte, subprefect, directorul Camerei agricole, medicul veterinar, inspectorul școlar, inginerul silvic șef, delegatul Institutului de Statistică, delegatul Controlului economic, delegatul Consiliului Județean al Sindicatelor și un secretar administrativ.

Această comisie județeană va proceda deîndată la constituirea altor comisii de recensământ, în comunele urbane, prezidate de primarii orașelor; și la preturi prezidate de pretori.

Pretorii vor îngriji ca la fiecare primărie rurală să se constitue câte un birou de recensământ prezidat de primar.

Comisia municipală

In municipii (cum este Iașul) se înființează o comisie municipală de recensământ, alcătuită din: primar ca președinte, delegatul institutului de statistică, delegatul controlului economic, medicul veterinar al municipiului, delegatul Consiliului județean al sindicatelor, delegatul Camerei Agricole și un secretar administrativ.

Revizuirea nomenclaturii străzilor și numărătorii caselor

Comisia municipală de recensământ va dispune și va supraveghea,—ca lucrare premergătoare — revizuirea denumirii străzilor și numărătorii caselor.

Apoi va delimita sectoarele și circumscripțiile de recensământ; va propune prefectului pe funcționarii recenzori; va centraliza lucrările de recensământ și le va înainta prefecturii.

Cine vor fi cenzorii

Recenzorii și controlorii

(Continuare în pag. 3-a)

Creionări

Idealuri tinerești

Filmele de cinematograf au calitatea de a te face să înțelegi gândirea și idealurile celor ce le-au produs, chiar dacă acestia plasează acțiunea în altă țară, cum e cazul filmului american cu Micky Rooney rulat, recent la noi.

Ce se putea vedea în acel film? O fată de școlă —să fot aibe 12 ani— pe care n'o interesează nimic altceva decât cursele de cai, în timp ce fetele de vârsta ei se mai joacă încă cu păpușile sau rezolvă probleme la matematică. Părinții găsesc asta normal, (încurajarea personalității).

Un alt erou cam de vreo 18 ani n'are nici-o profesiune și are ca scop în viață îmbogățirea prin orice mijloc, fie el chiar furtul (asta se cheamă în America a fi om de inițiativă).

In alt film un tânăr se ocupă cu „bussiness" și face chefuri cu prostituate iar alți eroi tineri ai filmelor americane sunt gangsteri sau feciori de bani gata care nu scoboară din limuzină decât pentru a intra în baruri pentru a-și lua wiski-ul.

Acesta e tineretul american sau cel puțin asta e educația pe care filmele americane o dau acestuia.

Cât de îndepărtate sunt idealurile tineretului american de idealurile tineretului sovietic sau de cel al democrațiilor din Eu-

— *Continuare în pag. 2-a* —

Amintiri

Prima zi de pensionar

de C. SPIRIDONESCU

Să ne amintim, dragi ieșeni și de conu Todiriță Mavromatty. Semna cu doi t și la sfârșit cu y, ca să dovedească parcă ascendența grecească până la Platon și Socrates. De dedesubt înflorea semnătura vulgar românește, așa cum ai înoda cu o panglică mijlocul unui șervet, i-ai desface larg capetele și l-ai prinde deasupra fereștei, ori sub icoană, în chip de draperie.

In tinerețe a fost grefier de tribunal și i-a plăcut să-și scrie citeț, caligrafic numele pe fiecare act, alături de pecetea întăritoare, ca un adevărat uricar domnesc. Doar erau scrise actele pe atunci pe hârtie groasă, galbenă ca de pergament.

Pe la jumătatea vieții a căpătat și el diplomă universitară și s'a făcut advocat. Invățat să trăiască apreape legat de piciorul biroului, i-a fost drag să fie avocat public. A fost mai întâi a Spiridoniei, cât a ținut pentru el îndurarea sfântului, care patronează treburile acestei instituții de binefacere.

Mic de statură, purta ca un bebe pantalonii strâmți, scurți, deasupra botinelor cu gumă, haina tăiată iarăși scurt și strâmt, cu mai mulți nasturi și încheiată numai în cel de sus, ca să lucească deasupra jiletcii albe lanțul de aur al ceasului, ca un palid crai nou apărut în lumina zilei.

Fața-i avea ceva din culoarea colbului de arhivă dar liniile erau regulat tăiate, ca pentru un răsfățat al naturei. Nu-i plăcea exhibiția, nici cochetăria și degeaba natura îi pregătise mustață mică, răsucită fără ajutorul cosmeticurilor.

Vara purta o ciocoiască pălărie-panama, iar iarna o căciuliță rotundă, de culoare maron, ca acele ale bunicuțelor. Doar blana de guler de vidră, care-i înfășura ca să nu-i usuce gerul ca pe un copac dintr'un colț uitat de grădină, îi dădea înfățișare puțin seniorială.

Purta baston subțire cu mâner de argint și avea de 30 de ani grija lui, căși a ceasului de aur, de credeai că la bătrânețe, va rândui ca după moarte, să rămână fiecare unui pricten, pentru a-i cultiva astfel memoria.

La birouri scria nesfârșite referate, tălmăcind și răstălmăcind legea, pe care o păzia ca un lenicer Coranul. Se adresa tuturora, bătrân și tânăr, ciocoi și proletar, amical aproape familiar: Mămuță. De i se părea că-i cere cineva o ilegalitate, se enerva ușor:

— Mămuță, cum crezi că se poate așa ceva? Nu vezi, matale, mămuță, ce zice legea? Dacă trebuia să pledeze procesul unei instituții, se pregătea cu zile înainte. Aduna actele, le studia, citea într'o carte, în alta, subliniind ușor în marginea textelor, ori subt rânduri, cu o linie, sau cu două, ca și cum voia întipărite în minte pentru tot-

— *Continuare în pag. 2-a* —

SPORT

Macaby a învins Marathon la ping-pong

La dublu domni, rezultatul a fost un draw

Joi 25 Decembrie (prima zi de Crăciun), s'a disputat în sala Macaby, un match amical de ping-pong, între reprezentativele Marathon şi Macaby.

La simplu domni Macaby a învins pe utemişti cu 4-2, iar la dublu domni rezultatul a fost 1-1.

Echipa Marathonului a fost formată din următorii jucători: Albin, Brăescu, Bogza, Bârsan, Zaitz. In echipa alb-albaştrilor a jucat şi Schwartz, dela Lic. Naţional.

O grupare sportivă muncitorească care merită elogii: A.S. Marathon

In oraşul nostru a luat fiinţă nu de multă vreme, o grupare poli sportivă care pe zi ce trece îşi extinde sfera de activitate, cooptând noui membri, dar mai ales, care a reuşit să imprime în acest sezon de iarnă, o activitate febrilă în toate domeniile. Dacă celelalte asociaţii sportive consideră iarna drept un anotimp „mort", nu tot acelaş lucru se întâmplă cu merituoasă asociaţie sportivă a utemiştilor. Fiindcă dacă intri din întâmplare într'o zi la sediul Marathonului îţi dai seama perfect, de veridicitatea celor afirmate mai sus. Grupuri de tineri sunt resfiraţi ici, colo, joacă table, şah, ping-pong, se antrenează la box, însfârşit întreaga sală freamătă de elanul acestor tineri dornici de a-şi oţeli trupul dar şi mintea.

Acum, în pragul anului nou, se cuvine să aducem prinos de recunoştinţă mănunchiului de tineri conducători ai asociaţiei Marathon care pun atâta suflet în opera, marea operă, de propagare a sportului, în straturile largi ale maselor trudătoare.

I. ŞTIRU

O cerere a Ciocanului

Gruparea Ciocanul care a pierdut recent pe valorosul jucător Horwath, cere federaţiei de specialitate din Ungaria, un alt jucător în schimb.

4585 puncte!

Atleta sovietică CIUDINA, a stabilit un record mondial la pentathlon

MOSCOVA. (Sportpress).— In campionatele de pentathlon femenin, atleta sovietică CIUDINA a câştigat primul loc doborând totodată şi recordul mondial. Iată rezultatele înregistrate: Inălţime: 1,65 m; 100 m.: 12, 2 sec; Greutate: 12,12 m.; Lungime: 5,67 m. Suliţa: 37,97 m.

După tabela finlandeză Ciudina a acumulat cifra record de 4585 puncte.

Jucătorii Politechnicei au plecat în vacanţă, acasă

Deoarece antrenamentele vor începe spre sfârşitul lunii Ianuarie, majoritatea jucătorilor de foot-ball ai Politehnicei au plecat în vacanţă, acasă. A mai rămas doar Mihai Schreiner, care este localnic.

Carnet cultural

Numere festive

De Crăciun majoritatea revistelor şi ziarelor noastre au apărut într'un număr considerabil de pagini cu un bogat material ales.

Astfel: „Contemporanul" (cu acelaş bogat material literar, social şi politic), „Rampa" (cu interesante discuţii privind teatrul românesc), „Revista literară", etc. au fost la înălţime.

Dintre cotidiane semnalăm aleasa ţinută a „României Libere" şi „Naţiunea" datorită interesantului material semnat de George Călinescu.

Secolul

radioloniei se numeşte o nouă revistă ilustrată săptămânală care a apărut prima zi de Crăciun.

Semnează în primul număr: Gala Galaction, Tacke Soroceanu, Ştefan Popescu, Marin Sârbulescu.

Revista mai cuprinde ca atracţie un foarte complect program săptămânal al posturilor noastre de radio.

Premiere

De Crăciun teatrele din Capitală au desfăşurat o intensă activitate. Iată câteva din premierele pe care le-au văzut bucureştenii: „Rădăcini adânci" de James How, o puternică dramă socială la Teatrul Municipal, „Mi s'au deschis ochii" de Tudor Muşatescu.

Continuarea piesei „Profesorul de franceză", „Insula" o comedie sovietică de Petnov, „Pygmalion" de E. B. Shaw, „Ali-Baba" cu Birlic şi revistele: „Dragoste pe puncte", „Cu lăutarii după mine" şi „Pieccolo".

George Enescu în Elveţia

George Enescu a dat o serie de concerte în Elveţia bucurându-se de un mare succes. In programul marelui violonist român erau înscrise „Partita în re minor" de Bach şi „Sonata Kreutzer" de Beethowen.

Artiştii ieşeni şi „Rampa"

In ultimul număr al revistei „Rampa" este publicată o scrisoare a colectivului Teatrului Naţional din Iaşi. In această scrisoare colectivul ieşan mulţumeşte redactorilor ziarului „Rampa" care au susţinut în coloanele revistei aplicarea statului.

Figuraţia la „Mama"

Trebue să remarcăm conştiinciozitatea şi chiar maniera de încadrare în roluri a sindicaliştilor care au format masiva figuraţie din „Mama".

AZI

Luni 29 Decembrie 1947

Ort. 14 mii c. ucişi
Cat. Sf. Toma
Ebr. 16 Tevet 5708

Farmaciile de serviciu

Farmacia Dr. A. Rătianu str. Cuza-Vodă
Farmacia Victoria Piaţa Halei
Farmacia Flach str. Socola

PROCUROR DE SERVICIU
D. Dumitru Lucinescu str. Xenopol Nr. 1

Dreptul la bucurie

— Urmare din pag. I-a —

desigur singura bucurie care nu poate lipsi nimănui.

Intrecerile muncitorilor manuali şi intelectuali săvârşite în cursul acestui an, le putem privi astăzi ca o iniţiativă fecundă ale cărei consecinţe n'au întârziat să se arate.

De aceste iniţiative fecunde, de acest eroism şi bună voie a mulţimilor truditoare, depindea rezolvarea greutăţilor care ne-au ros şi totodată viaţa prosperă de mâine.

Şi bucuria noastră la acest sfârşit de an nu e nelalocul ei. Pentrucă cei care au avut curaj şi dârzenie şi care şi-au strunit muşchii pentru munca ce n'au ocolit-o au dreptul să se bucure şi să spere.

Revista Revistelor

Numărul de Crăciun

al revistei „Contemporanul" publică o pagină de poezii cuprinzând cântece pentru Agnita Botorca.

Aceste cântece probează — odată mai mult — că actualitatea poate deveni materie poetică.

Când afirmăm aceasta ne referim în special la...

Poemul iscălit de Petre Solomon

din care cu greu ne putem decide să nu cităm câteva strofe.

Bun deasemeni, este poemul Ninei Casovan.

Poezia lui Gavril Mihai se resimte însă prea puternic de influenţa lui Maiakovscky, cunoscut probabil numai din traducerile apărute în româneşte.

Vladimir colin

încearcă să dea poemului său o formă populară.

Acceptabile poeziile d-lui Mihai Cosma şi George Măcriş.

Un interesant articol despre critica occidentală şi confuzia valorilor

semnează în acelaşi număr Ion Vitner.

Eseistul, după ce demonstrează că actualul impas al criticei literare burgheze se datoreşte în primul rând confuziei ce domneşte în teoria valorii lor, arată cele două tendinţe care se manifestă în această critică.

Pe deoparte, un estetism căruia îi repugnă orice spirit ştiinţific şi care cultivă „impresionismul", iar pe de altă parte un tendenţionism moralizant profund antidemocratic (în Statele Unite).

Maestrul M. Sadoveanu

publică un fragment al romanului la care lucrează.

In „Badea Neofil şi meşterul Rafaila", fermecătorul povestitor pune o serie de probleme care frământă ţărănimea noastră în actualul moment politic. Conflictul dintre fatalismul ţăranilor de concepţie veche şi credinţa în progresul uman şi în muncă al tineretului ţărănesc este redat în toată amploarea lor. Autorul ţine să sublinieze deasemenea rolul pe care muncitorul oraşelor îl are de jucat în opera de ridicare a ţărănimei noastre.

Partea beletristică a revistei mai conţine o nuvelă a lui Ion Călugăru intitulată „Coolidge a minţit" şi o justă recenzie a lui Ovid Crohmălniceanu despre ultimul roman al lui Demostene Botez: „Oameni de lut".

Despre I. V. Stalin — clasicul contemporan al marxismului — leninismului

Scrie un articol d. Mihail Roller.

O interesantă recenzie a „Contribuţiilor la istoria materialismului"

Ultima carte a lui Plehanov tradusă în româneşte (Editura P. C. R.) semnează C. Ionescu Gulian.

Despre colinde

Semnează un documentat articol profesorul H. Brauner iar Dan Petroşincu în *Inerţie şi reacţiune* îşi continuă jurnalul scris — se pare mai mult pentru propria sa lămurire.

Cronica Plastică semnată de *Radu Miron*, arată că interesul artiştilor noştri pentru problemele sociale a crescut mult, însă nu toate operile influenţate de noua viaţă socială a poporului nostru sunt reuşite.

Oscar Lemnaru vorbind despre „Boema de odinioară" arată mizeria în care se sbăteau proletarii intelectuali în timpurile guvernărilor „istorice", iar *Silvian Iosifescu* ne promite să studieze într'un şir de articole problema Piesei şi a spectacolului românesc.

In rest documentate articole politice, comentarii, note şi... o pagină de „humor cu care nu se glumeşte".

VARIETĂŢI

Urme de oameni uriaşi

Că există oameni-pitici, e un fapt verificat de fiecare dintre noi.

Exemplare pitice se găsesc la fiecare popor. Iar geo-biologia ne învaţă că triburi întregi de pitici trăesc în unele părţi ale globului.

Insă despre oameni de statură uriaşă, ne-am închipuit că există numai în poveste.

Şi iată dovedindu-se că poveştile se întemeiază pe reminiscenţe multimilenare.

Intr'adevăr, profesorul Charles Camp anunţă că în peşterile Taungs din Transvaal (Africa de Sud) a descoperit resturi de cranii omeneşti uluitoare. A găsit astfel un fragment de maxilar cu doi dinţi de o mărime colosală.

După părerea profesorului Camp, asemenea oameni giganţi au trăit acum vre-o 25.000 ani.

Şi prin tradiţie orală, s'a păstrat amintirea acestor colosale făpturi omeneşti.

Deşteptătorul ideal

Pentru toţi cei care sunt nevoiţi să se scoale devreme, deşteptătorul e un tovarăş mai mult folositor decât simpatic. In viitor nu va mai fi astfel, căci acest duşman fără cruţare al celor mai frumoase vise ale noastre, va deveni curând, slujitorul nostru, ba chiar cel mai bun prieten. Un student ceh a construit un deşteptător, care, după ce a dat alarma, nu numai că se opreşte fără să fie nevoie să ne deranjam ca să-l oprim, dar în acelaş timp deschide sau închide fereastra, deschide robinetul caloriferului, aprinde rechaud-ul pe care cafeaua se va prepara singură şi pentru culmea fericirii noastre, va pune în funcţiune şi radio, alegând singur postul care are în programul său muzică, cea mai veselă... Se poate spune că inventatorul, de data aceasta, a fost dublat de un filosof.

Serbarea „Pomului de Crăciun" la C. T. Iaşi

La Cercul Teritorial Iaşi, serbarea Pomului de Crăciun a avut loc în ziua de 21 Dec. 1947, în cadrul unui frumos festival artistic, organizat de ostaşii din acea unitate, copiii de trupă şi cu preţiosul concurs al elevelor dela Gimnazul Industrial Hristache Zinescu şi Lic. Ortodox, sub conducerea d-nei Cornelia căpitan Pletea, care a dat dovadă de foarte mult spirit de iniţiativă şi multă pricepere.

D-sa a prezentat un program artistc bogat şi foarte variat, în faţa unei săli arhipline, printre care se aflau.

D-l General I. Lucasevi i Comandant secund pentru Educaţie al Regiunei a IV-a Militare, cu doamna, D-l Maior Iliescu Napoleon Şeful Serviciului de Educaţie al R. IV M. cu doamna, deasemenea întreg personalul Cercului Teritorial Iaşi, al Curţii Marţiale, numeroase persoane civile şi militare, dela diferite instituţii şi unităţi, d-na directoare a Gim. Ind. H. Z. ce a dat cu multă bunăvoinţă concursul acestei serbări, prin elevele d-sale şi d-na profesoară Miron, ce a luat parte personal la pregătirea programului.

Partea artistică, a fost interpretată în general, cu mult talent, distingându-se: d-şoara Valentina Galiceanu dela Lic. Ortodox, d-ra Aanei Corina dela Gim. Ind, serg. Pruteanu Ioan, copil de trupă Popa Ioan, cap. Uzer şi cap. Irimia.

La sfârşit a urmat împărţirea darurilor, ce prin grija A.S.M.A.R-ului din C.T. Iaşi sub preşidenţia d-nei Col. Captaru şi a d-lui capit. Pletea Ajutor pt. Educ. al unităţei, au fost bogate.

Cap. T. R. LEFTER TRAIAN

Citiţi Opinia

IDEALURI TINEREŞTI

— Urmare din pag. I-a —

ropa răsăriteană.

Pe aceştia nu-i interesează nici „afacerile" şi nici localurile de noapte. Idealul lui este lupta pentru o lume eliberată de tot ceace s'a creiat în decursul veacurilor pentru a aţâţa ura între oameni.

Amintiţi-vă de PavelCorceachin şi tovarăşii săi din „Aşa s'a călit oţelul".

Acest tineret nu e tineret ascetit are şi el distracţiile lui însă el nu umple barurile şi cafenelele ci teatrele, bibliotecile şi stadioanele sportive.

Tineretul ţării noastre angajat şi el pe drumul acesta ne-a dat exemplul brigăzii dela Agnita Botorca şi a celor ce au lucrat în Jugoslavia şi Bulgaria, fapt ce ne îndreptăţeşte să spunem că el a păşit pe drumul bun al realizărilor, al iubirii de patrie şi al înfrăţirei între popoare.

GH. IOSUB

Vânzători de ziare

Se angajează în condiţiuni avantajoase

Doritorii se vor adresa la Oficiul de Difuzare.

Prima zi de pensionar

(Continuare din pagina I-a)

deauna aceia ce scria acolo.

La bară, n'avea atitudine vădit combativă, nu circumscria prin gesturi largi, inutile, golul ideilor, nu pleca de la pupitru spre estrada magistraturii cu pornirea neînfrântă de a o cuceri ca pe o baricadă. Demonstra calm, ţinând în mâna dreaptă creionul mic, subţire, care-i sublinia se mai înainte actele şi textele de lege. Părea că într'un singur deget avea toată greutatea principiilor juridice şi el le voia numaidecât apărate, ca un pitic gata să se'mpotrivească uriaşilor năvălitori şi jefuitori.

De cum a început să gânească matur, s'a înscris, politiceşte, printre liberali. Reprezenta un număr de înscriere în registrele partidului, dar n'activa public, sgomotos. Se mulţumea să i se recunoască dreptul la un post de avocat public.

După primul război mondial, pe când a fost ministru de Interne doctorul Lupu, iar primar al Iaşilor alt doctor, Panait Zosin, la Contenciosul Primăriei era Todiriţă Mavromatty. Măcelarii au cerut scumpirea cărnii, dar primarul s'a împotrivit, ca un vechiu luptător socialist, care iubea pe cei mulţi şi nevoiaşi şi se'ngrozea să-i ştie pe toţi flămânzi. Chemă pe Mavromatty şi-i ceru sfatul.

— Ce să fac cu domnii aştia, care au devenit prea lacomi? Pot să le retrag autorizaţiile?

— De ce nu, mămuţă?

— Poţi să-mi faci un referat?

— Sigur.

— Pe bază de lege, nu?

— Nici vorbă, mămuţa! Matale dai autorizaţia, matale o strâci. Tai caşi dumnealor, în carne vie, mămuţă.

— Bine! Să vedem referatul.

Mavromatty se apropie mai mult de biroul primarului şi tăinui:

— Ştii ceva, mămuţă? Eu is liberal. Nu vreau să demisionez din partid şi să mă înscriu în altă parte. Nu-mi place să-mi port catraiusele de ici, colo. Te-aşi ruga să nu mă scoţi dela Primarie, pentrucă vreau să-mi fac anii de pensioară.

— Stai fără grijă! asigură cu bună voinţă doctorul Zosin. Te-am chemat pentru asta? Dacă a venit să „fericească ţara" guvernul generalului Averescu şi primarul Iaşilor a fost conu Mihai Negruzzi, Todiriţă Mavromatty a avut iarăşi grijă de biata lui pensioară.

Noul primar l-a chemat şi ştiind ce-i face insomnie grea, vorbi zâmbind:

— Cum stam, coane Toadere, cu pensia?

— Lasă-mă mămuţă, să-mi fac câţiva anişori, se milogi avocatul.

— Ai mulţi?

— Cât i-a dat Dumnezeu.

— Iţi mai trebuesc mulţi?

— Nici n'am socotit.

Avocatul ascundea ce ani s'adunară pentru pensioara lui şi câţi visează să mai facă.

Mihai Negruzi îl bătu pe umăr ca un Goliath pe un pitic cutezător.

— Stai, mămuţă, sănătos şi-ţi fă treaba, eum ştii.

De s'a schimbat primarul în timpul aceleiaşi guvernări, Mavromatty a intrat iarăşi în panică. Pe avocatul Nicu Petrea a căutat chiar să-l înduioşeze.

— Mămuţă, ai fost şi mătăluţă administrator de plasă şi ştii ce'nseamnă grija să-ţi faci oleacă de ani pentru pensie. Lasă-mă şi pe mine să ies cu o pensioară mai bună.

Primarul îl privi ca pe un copil înfricoşat că i se ia ce are mai drag şi-i vorbi:

— Rămâi la locul matale, mămuţă.

— Mulţămăsc, mulţămăsc... Incântat că vorbise la for mă primarului în graiul părinţilor şi bunicilor lui, plecă spre birou, înfăşurându-şi căciuliţa rotundă cu turbanul fumului gros ce-l scotea din ţigareta lungă de chilimbar.

Când au venit liberalii şi au început a se întări la putere, precum le era obiceiul, pentru patru ani, conu Todiriţă a răsuflat. Nu-l ştersese din registrele partidului, deşi unii au murmurat c'au pactizat cu inamicul. Acei mari îi ştiau durerea şi l-au lăsat să-şi sporească anii de pensie.

Când s'a instalat la cârmă alt guvern, i-a venit greu la început să se roage pentru acelaş lucru, de parcă spre bătrâneţe pierduse din curaj şi din logica argumentării de altă dată. S'a încurajat însă repede şi a cerut plângător:

— Numai oleacă să mai stau, mămuţă, ca să am un procent mai mare la pensioară. Un an dacă este, pentru mine-i mult.

Şi a fost lăsat să lucreze în pace în fotoliul care se'nvechise odată cu el.

Dar a venit şi vremea, pe care probabil mulţi o pândeau de împlinea avocatul Mavromatty şaizeci de ani, vârstă la care toţi funcţionarii sunt puşi din oficiu în retragere aşa cum o catifea, până ieri de lux şi plătită scump, nu-i bună azi decât pentru lustrul ghetelor.

— Ei, acum ce facem, mămuţă? îi vorbi zâmbind, primarul. Ai împlinit anii dela care nu te mai putem ţine.

— Aşa-i mămuţă, încuviinţă trist avocatul.

— Nu mai permite legea.

— Da, da... Unde-i lege, nu-i tocmeală, mămuţă...

Cu o aburire în ochi, Mavromatty se rugă:

— Ştii ceva, mămuţă? Nu mă da afară chiar ca pe un netrebnic. Lasă să demisionez eu.

— Asta se poate.

Conu Todiriţă scrie tremurat, ca un adevărat bătrân, demisia.

Incepu apoi să-şi pregătească actele trebuitoare, aşa cum şi-ar fi strâns, vorba dânsului, catrafusele. Era pensionat pe unu Octombrie, anul 1927.

Până să-i vină carnetul, începu a deprinde diferite tabieturi, care rânduesc viaţa monotonă a pensionarului, ca şi jocurile pe acea a copilului. La două-trei zile juca un pokeraş la clubul avocaţilor, medicilor şi inginerilor, cunoscut sub firma A. M. I. din strada Păcurari, vizavi de Corso. In seara de 30 Septembrie făcu la fel, iar la orele opt l-au văzut mulţi trecând pe Lăpuşneanu, spre casă.

A doua zi o veste tristă umplu sălile palatului de justiţie: Todiriţă Mavromatty murise peste noapte, în urma unui atac de cord. Ce straniu regisor este şi destinul! Muncise, visase, se umilise o viaţă întreagă Mavromatty pentru o biată pensioară şi el moare câteva ceasuri înainte de a avea dreptul la ea.

Prima zi de pensionar, a doua şi parte din a treia, a stat între flori, pe catafalc. Cineva i-a prins din toată pensia un ban între degete, ca să-l dea barcagiului Cherron, pentru a-l trece peste apa Styxului.

Palatul de Justiție

Indrăzneață tâlhărie

la drumul mare

Locuitorul Dim. P. Onișor din satul Siriței (jud. Baia) a venit acum câteva zile în târgul Hârlău jud. Botoșani, să vândă o vacă și diverse produse. A vândut vaca în Obor și produse în piață și odată cu seara a pornit-o acasă.

La punctul numit Rediu Mare de pe șoseaua Hârlău-Lespezi, Onișor a fost atacat de un individ mascat și înarmat care, după ce a imobilizat victima cu o lovitură de clomag în cap, i-a sustras buzunar suma de 8900 lei, proveniți din vânzare.

Jandarmii din Hârlău fiind sesizați despre acest fapt, au întreprins cercetări urgente și au identificat pe făptaș în persoana numitului Dim. Oloeru din comuna Rediu Mare.

Cu acte dresate acesta a fost înaintat Parchetului Tribunalului Iași care i-a deschis acțiune publică, trimițându-l în judecată pentru tâlhărie la drumul mare.

Dacă ai încredere în ori cine

pățești ca și dl. Al. Pieptănaru, pensionar, domiciliat în Iași, Cartierul Petru Bogdan No. 12.

Acesta fiind rugat călduros de Constantin Macovei din comuna Dângeni (jud. Botoșani) să-l lase să doarmă o noapte la dânsul, i-a dat ospătare și găzduire, dar în timpul nopții, drumețul... a șters-o luând cu sine o boccea cu lucruri valoroase de ale reclamantului: îmbrăcăminte, încălțăminte și diverse lucruri casnice.

Parchetul local cercetând cazul a întocmit rechizitor pentru furt împotriva lui Const. Macovei.

Isprava unui cizmar

In urma reclamațiunei depuse de d-na Emilia Rășchitoriu, funcționară, domiciliată în strada Gh. Asachi 14, dl. prim-procuror a trrmis în judecată pentru abuz de încredere pe cizmarul Gavril I. Teodoriu din strada Lascar Catargi 55, care, primind pentru reparație o pereche de pantofi dela reclamantă, nu i-a mai restituit, motivând că i s'a furat din atelier.

Vatamare gravă a integrității corporale

A fost trimis în judecată Dim. Gr. Sofiicu din com. Vânători (jud. Iași) care a lovit în mod barbar cu un clomag pe consăteanul său Gheorghe Osiatie, cauzându-i fractura unei mâni, după cum se constată din raportul medicului legist.

Un temut bandit

evadat dela Plătărești

prins de Crăciun în localitate

În cursul zilei de 22 Decembrie, o telegramă sosită la Chestura de Poliție Iași, vestea de evadarea temutului criminal și bandit Teodor Bărboi din lagărul dela Plătărești. Reamintim cetitorilor că evadatul a fost acuzat și cercetat acum câtva timp pentru faptul de a fi ucis cu o grenadă pe avocatul Diaconu. Intrucât anchetatorii ieșeni n'au putut obține atunci probe concludente contra bănuitului criminal, acesta a fost expediat la București urmând să fie cercetat de organele superioare ale poliției.

Se pare însă că nu s'au putut aduna probe suficiente împotriva banditului, deoarece dosarul a fost clasat. Socotit însă ca un element dăunător societății, acesta este internat în tabăra de muncă dela Plătărești.

Trăit din tinerețe în cultul furtului, Bărboi nu se poate adapta vieții dela Plătărești unde este pus la muncă, și încearcă de două ori să evadeze. Este însă prins asupra faptului și pedepsit. După două luni de zile, criminalul cere să fie scos la muncă, promițând că se va astâmpăra.

Nu se ține însă de cuvânt și chiar a doua zi, este înregistrată o altă tentativă de evadare, din partea lui Bărboi. Și de astă dată este surprins de catre doi gardieni, cu care se luptă rănind grav pe unul din ei.

Scos la muncă în ziua de 22 Decembrie Bărboi Tudor, reușește să evadeze, după ce în prealabil șterpelește valiza unui gardian. Instiințată despre acest lucru prin circulara primită poliția ieșeană a luat măsuri în consecință. Astfel câțiva din cei mai buni polițiști au fost puși pe urmele evadatului.

Acest lucru a procurat polițiștilor o surpriză, numai după câteva ore de pândă. La lumina unui felinar, un individ care citea cu atenție o gazetă, a fost identificat în persoana lui Bărboi Teodor. Inainte de a putea schița vre-un gest, evadatul a fost încătușat și transportat la chestura.

In cursul zilei de mâine Bărboi va fi expediat sub o puternica escortă la București.

LEONTE SILVESTRU

Cei ce trec fraudulos granița

pierd naționalitatea

Importante modificări aduse Codului Penal de către d. ministru Lucrețiu Pătrășcanu

Am anunțat că Parlamentul a votat legea pentru modificarea codului penal, prin care se înăspresc pedepsele pentru trecerea frauduloasă a frontierei.

In noua sa alcătuire, art. 267 are următorul cuprins:

„Acela care intră sau iese din țara prin alte locuri decât acele destinate trecerii călătorilor, sau chiar prin acestea dar ascuns, comite delictul de treeere frauduloasă a frontierei și se pedepsește cu închisoare corecțională dela 3 la 10 ani și amendă dela 4000 lei până la 40.000 lei. Aceiași pedeapsă se aplică și celui care a înlesnit trecerea frontierei în condițiunile de mai sus.

„Funcționarul public sau cel însărcinat cu paza frontierei, care prin neglijență în îndeplinirea atribuțiilor sale, înlesnește trecerea frauduloasă în țară a călătorilor sau refugiaților străini, se va pedepsi cu închisoare corecțională dela 3 la 10 ani și amendă dela 4000 lei la 40.000 lei.

„Dacă înlesnirea trecerii frauduloase a frontierei prevăzută mai sus a fost făcută pentrucă funcționarul sau cel însărcinat cu paza frontierei a primit fie direct, fie indirect, bani sau alt folos, pedeapsa va fi închisoare corecțională dela 2 până la 5 ani, atât pentru cei ce intră și iese din țară cât și pentru funcționarul sau cel însărcinat cu paza frontierei.

„Tentativa infracțiunilor prevăzute mai sus se pedepsește cu aceiași pedeapsă, ca și infracțiunea principală.

„Pentru infracțiunile prevăzute mai sus nu se pot acorda circumstanțe atenuante iar bunurile celor urmăriți vor fi puse în mod obligatoriu sub sechestru".

Deasemeni, d. Lucrețiu Pătrășcanu a prezentat un al doilea proect de lege, care prevede și pierderea naționalității de către toți aceia cari încearcă să treacă fraudulos granița.

Iată dealtfel textul art. 1 din legea din 194', complectată.

„Naționalitatea română mai poate fi retrasă românului care pleacă ori încearcă să plece din țară în mod clandestin sau fraudulos, precum și aceluia care nu se întoarce în țară după expirarea termenului de valabilitate a actelor de călătorie eliberate de autoritățile române.

„In cazul când valabilitatea a expirat sau frontiera a fost trecută în mod clandestin sau fraudulos înainte de publicarea prezentei legi, naționalitatea va putea fi retrasă românului care, în termen de 60 zile dela această dată, nu s'a întors în țară sau nu a obținut dela autoritățile române actele necesare pentru rămânerea mai departe în străinătate".

In legătură cu bunurile celor făcuți vinovați de aceste treceri frauduloase peste granițe, — art. 2 din aceiași lege se complectează dupa cum urmează:

Vor fi socotite ca aparținând celui vinovat, din punctul de vedere al aplicării prezentei legi, și bunurile pe care acesta le-a înstrăinat în ultimele 12 luni, înainte de publicarea Jurnalului Consiliului de Miniștri (cu retragerea naționalității celui în cauza), actele juridice, intervenite cu privire la aceste bunuri devenind nule de drept".

Dela P. N. P.

Dl. deputat Mihail Dragomirescu,

Secretarul general al Comitetului Central P. N. P., la Iași

Luni 29 Dec. 947, va avea loc la sediul P. N. P. o conferință prezidată de d-l deputat Mihail Dragomirescu, secretarul general al Comitetului Central, din Partidul Național Popular.

La această conferință vor participa organizațiile județene din: Iași, Vaslui, Dorohoi, Fălticeni, Rădăuți, Botoșani, Huși, C. Lung-Bucovina și Suceava.

Serbarea Pomului de Crăciun la P. N. P.

La sediul P. N. P. din str. Lăpușneanu 21, a avut loc în cadrul unui festival, serbarea pomului de Crăciun, organizat de către secția feminină.

Printre asistență, s'au observat, soția Consulului URSS cu copii și numeroase soții ale ofițerilor Sovietici din Garnizoana Iași.

Dl. prof. univ. C. Balmuș, președintele org. a vorbit despre însemnătatea datinelor strămoșești în spirit democrat.

Corul C. A. M. a cântat diferite cântece tradiționale.

S'au împărțit daruri la un număr de 35 de copii săraci, iar la restul copiilor s'au distribuit biscuiți, bomboane, fructe, jucării etc.

Recensământul general agricol

(Urmare din pag. I-a)

vor fi recrutați dintre funcționarii publici de Stat, județ sau comună, și în special dintre membrii corpului didactic primar și secundar; precum și dintre ingineri agronomi, ingineri silvici, medici veterinari etc.

Unui recenzor îi va reveni în mijlociu 100 gospodării.

Zece sectoare vor alcătui o circumscripție de recensământ sub conducerea unui controlor.

Cum se va face recensământul

In orașe, recensorii oficiali vor vizita casă cu casă, vor distribui formulare și vor da instrucțiuni de felul cum formularele trebuesc complectate.

Tot recenzorii vor aduna formularele, le vor rândui și le vor preda comisiei municipale care le va verifica, le va centraliza și le va înainta prefecturii.

La sate, populația se va prezenta la birourile de recensământ (la primării) unde formularele vor fi complectate după declarația verbală a sătenilor.

Obligații și sancțiuni

Toate autoritățile, instituțiile și serviciile publice sunt obligate să întocmească deîndată lista nominală a personalului propriu, aflat în funcțiune. Aceste liste se vor depune la Comisia județeană de recensământ.

Insăcinarea de recenzor e obligatorie. Funcționarul care refuză însărcinarea, sau dă dovadă de neglijență, rea voință sau rea credință, va fi sancționat disciplinar, conform statutului.

Deasemenea, cetățenii care vor refuza să răspundă la recensământ, vor da răspunsuri necomplecte sau inexacte, vor fi pedepsiți conform legii sabotajului.

FURTURI ÎN CENTRUL ORAȘULUI

Nici anul acesta Crăciunul n'a fost neglijat de către răufăcătorii ieșeni.

Profitând de faptul că o serie de cetățeni își părăsiseră casele plecând la petreceri, în cursul nopții de 26 spre 27 Decembrie crt., hoți rămași neindentificați au devalizat trei locuințe. Prima lovitură și cea mai mare este aceia dată cu ajutorul unei chei potrivite, la locuința d. Chitica Petru din str. Cuza Vodă 42.

De aici borfașii au sustras îmbrăcăminte și obiecte casnice de mare valoare. Cercetările sunt efectuate de poliția judiciară a chesturei.

Alte două spargeri au fost înregistrate la locuințele d-lor Știru I. și H. Lazăr din str. Gusti 4. De astădată răufăcătorii au golit două bucătării, furând alimente și obiecte casnice. Circa IV poliție a întreprins cercetări pentru arestarea făptașilor.

Citiți „OPINIA"

Repartizarea mărfurilor importate

Mărfurile aflate în străinătate, plătite la timpul lor și aduse în țară ca urmare a dispoziațiunii legii nr. 1061 din 28 Dec. 1946, pot fi repartizate în interesul economiei naționale, de departamentul ministerului industriei și comerțului.

Intreprinderile cărora li se vor repartiza asemenea mărfuri, vor efectua direct importurile, prin cesionare vamală, în prealabil, a acestui drept de către vechiul destinatar.

Sumele ce se cuvin importatorului inițial, ca și cele care urmează a fi plătite de către întreprinderile cărora li s'a repartizat aceste mărfuri, precum și prețurile cu care aceste produse se vor include în prețurile producătorilor industriali sau se vor vinde consumatorilor, vor fi stabilite de Direcția Generala a Stabilirii Prețurilor, după norme ce se vor aproba ulterior.

Anunțurile de felicitare pentru ANUL NOU se primesc la Ad-ția ziarului „OPINIA"
Numai până Marți 30 Dec. a. c. ora 6 seara

Sălbatecă agresiune

în localitate

O sălbatecă agresiune a fost inregistrată în cursul zilei de eri în localitate. D-na Cornelia Ciorată din str. Platon 5 a reclamat poliției urmatoarele:

In cursul dimineții de 27 Decembrie crt. concubinul ei, C. Hordiu, revenind dela un chef în stare de ebrietate, a început s'o maltrateze calcând-o în picioare. Speriata reclamanta a fugit în casă baricadându-se. Infuriat că i-a scapat prada din mâni, bețivul s'a înarmat cu un topor și un cuțit introducându-se prin geam în casă.

Norocul femeii a fost faptul că doi gardieni publici atrași de scandal au intervenit, salvând-o astfel dela o moarte sigură. De subliniat că chefliul a amenințat și polițiștii cu toporul. Transportat la Chestură, agresorul a fost reținut în arest, urmând ca la trezire să fie cercetat.

Mezeluri confiscate

Zi de zi, organele Controlului Economic secția Transporturi din localitate fac alte capturi în rândurile speculanților, Astfel o echipă de controlori în frunte cu inspectorul Heleșteanu, efectuiază riguroase controluri în gara locală.

In cursul zilei de eri, verificând trenul sosit din Pașcani au găsit asupra unui individ două valize conținând o mare cantitate de mezeluri. Speculantul, a părăsit marfa luând-o la fugă. Se fac cercetări pentru indentificarea individului.

Dr. L. Făinaru
Medic de Spital
Boli Interne—Boli de Femei
Venerice - Sifilis
IAȘI, STR. ANAST. PANU Nr. 40
Cons. 8—11 și 3—8

CINEMA TRIANON
prezintă cu începere de astăzi
TINO ROSSI
LANSEAZA 12 MELODII FERMECATOARE IN FILMUL MINUNE
Lange
MILA PAREY
SAINT GRANIER
CEA MAI RECENTA PRODUCTIE FRANCEZA

De revelion | În Palatul Justiției | De revelion
Petreceți o noapte ca'n basme la
Balul Magistraților
Costumat, necostumat, mascat și nemascat. Tombolă. Confetti. Cotillon, Surprize. Bufet excepțional asortat. Băuturi alese. Cafea Moca
DOUĂ JAZZURI DIN BUCUREȘTI
Se pot rezerva mese și tacâmuri cu anticipație

TULBURATOAREA DRAMA
ÎNGER și DEMON
cu
Madeleine Sologne
Erich von Stroheim
Louis Salou
Astăzi la CAPITOL

Intensificarea controlului

asupra utilizării creditelor

Buletinul economic „Agerpres" anunță:

Banca Națională a României în cadrul dispozițiunilor legale în vigoare, a intensificat în ultimul timp controlul utilizării creditelor ce se acordă de către băncile autorizate, întreprinderile industriale.

Astfel organele de control ale Băncii Naționale care urmăresc îndeaproape cum sunt utilizate creditele acordate diferitelor întreprinderi, au putut descoperi câteva abateri, încât dela data stabilizării monetare și până astăzi au fost trimise în judecată un număr de 8 întreprinderi cari au deturnat destinația fondurilor și urmează să fie sancționate conform legei pentru controlul utilizării creditelor.

Alte 7 intreprinderi cari au căzut în culpe mai puțin grave au primit avertismente severe.

Mai sunt în curs de cercetare 29 cazuri, din care 13 din ele sunt agricultori, care nu au utilizat creditele obținute pentru cumpărarea inventarului sau muncii agricole.

In sfârșit, mai sunt și două instituții bancare din provincie și anume de Brăila și Cluj care nu s'au conformat normelor Băncii Naționale.

Pomul de Crăciun

la Teatrul Național

Zilele acestea a avut loc la Teatrul Național serbarea Pomului de Crăciun.

Pe scenă a fost instalat un brad frumos luminat. Și-au dat concursul artiștii teatrului care au organizat un cor festiv și copiii muncitorilor din teatru care au recitat poezii de Crăciun.

Din grija d-nelor Mărioara Davidoglu și Margareta Baciu au fost împărțite daruri utile copiilor săraci ai muncitorilor din teatru.

Au participat la festivitate dl. deputat Virgil Ionescu, dl. Marin Iorda, d-nele Casseti și Popescu, precum și personalul teatrului.

DOCTOR
S. A. DAVID
Boli interne
și de copii, boli de femei
Venerice, Sifilis
Blenoragia, vindecă radical în 9 ore (Penicilina)
Iași, str. Costache Negri 3 (colț Elena Doamna)
Cons. 8—12 dim. și 2—9 seara

SE CAUTA
zilnic funcționari și funcționare. Deci atât Dvs. cât și copii Dvs., pot învăța în foarte scurt timp și convenabil fie DACTILOGRAFIA (mașina de scris), fie STENOGRAFIA, CONTABILITATEA CORESPONDENȚA, LUCRARI DE BIROU sau LIMBI STRAINE, ca Engleza. Rusa, Franceza, Germana.
Se eliberează DIPLOMĂ.
Se scrie, se copiază și se TRADUCE orice acte, coresdondență, literatură, etc. în și din toate limbile.
Se multiplică CURSURI pentru d-nii STUDENȚI în ori câte exemplare la o mașină specială de multiplicat.
Inscrierea la orice oră din zi la: ȘCOALA DE STENODACTILOGRAFIE din strada MUZELOR Nr. 9 (vis-a-vis de Liceul Oltea Doamna).

ULTIMA ORA

INSTALAREA
noului Mitropolit al Moldovei

(Continuare din pagina I-a)

Slujba religioasă este oficiată de un impresionant sobor de preoţi în frunte cu episcopii din Moldova, răspunsurile fiind date de corul Mitropoliei Moldovei.

După terminarea serviciului divin, d. Ministru Stanciu Stoian citeşte decretul de numire a I. P. S. S. Justinian în scaunul de arhiepiscop al Iaşilor şi Mitropolit al Moldovei.

Pr. Vintilescu, secretarul Sf. Sinod, citeşte gramata patriarhală, semnată de I P. S. S. Patriarh Nicodem'

Cuvântările rostite

Seria cuvântărilor este deschisă de pr. prof. univ. Valerie Iordăchescu, care, în numele Arhiepiscopiei Iaşilor, aduce omagiul I. P. S. S. Justinian cu prilejul înscăunării ca Mitropolit al Moldovei.

Pr. Const. Nonea, în numele Asociaţiei Clerului, exprimă satisfacţia pe care o are preoţimea ieşană de a avea în fruntea ei, pe I. P. S. S. Justinian, cel mai demn şi cel mai autentic reprezentant al preoţimei slujitoare.

Insistă apoi asupra activităţii desfăşurate de I. P. S. S. Justinian în Moldova şi arată senzul instalării de astăzi.

Cuvântul d-lui Ministru Stanciu Stoian

D. Stanciu Stoian, Ministrul Cultelor, după ce aduce salutul şi cuvântul de bună urare din partea Guvernului şi a d-lui Prim Ministru dr. Petre Groza, evocă timpurile de acum 300 ani, când Domnitorul Vasile Lupu a stabilit o strânsă legătură între biserica românească şi biserica rusă, soră între ortodoxism.

Astăzi se înoadă din nou legăturile dintre biserica Moldovei şi biserica dela Răsărit. Se clădeşte o Românie bazată pe o democraţie populară. Se cere deia toată lumea şi dela biserică în special, un efort pentru consolidarea acestei democraţii. Orice rezervă înseamnă o trădare.

Vorbitorul insistă apoi asupra necesităţii stabilirii unei strânse legături între bisericile din Răsăritul Europei, care trebue să formeze un bloc puternic împotriva tendinţelor cotropitoare; ori unde ar veni ele: La rândul ei, biserica trebue să stea alături de popor.

D. Ministru Stanciu cere ca biserica şi slujitorii ei să-şi îndrepte întreaga activitate pe tărâm social şi cultural. Biserica trebue să se întregreze în rosturile politicei de astăzi şi să stea mereu în slujba poporului.

Încheind, d. Ministru al Cultelor, arată marea misiune pe care I. P. S. S. Justinian o are de îndeplinit şi urează noului Mitropolit al Moldovei să meargă pe acelaş drum, la capătul cărula să se durcze, legături de durabilă prietenie şi în păciuire între popoarele celor două biserici surori întru ortodoxism.

Răspunsul I. P. S. S. Mitropolitului Justinian

I. P. S. S. Mitropolit Justinian Marina luând cuvântul, a spus între altele:

In momentul când am păşit treptele Scaunului Mitropolitan al Moldovei cu inima smerită, dând slavă lui Dumnezeu pentru marea cinste de care m'a învrednicit chemându-mă ca părinte spiritual al Moldovei lui Ştefan Cel Mare şi Sfânt, pe dinaintea ochilor minţii mele a trecut întregul sobor de ierarhi iluştri, cari au păstorit ţara Moldovei de pe acest Scaun.

Increderinţat că proverbiala lor înţelepciune şi măreţele lor fapte îmi vor fi pildă şi ajutor, în urmarea grelei misiuni ce mi-au lăsat, primesc să le fiu urmaşul lor in acest istoric Scaun — în care am fost întărit de M. S. Regele şi Guvernul Ţării, prin Decretul şi Diploma ce s'au citit, cum şi de Sfântul Sinod, prin gramata patriarhală.

Vă rog Domnilor Miniştri, să împărtăşiţi Onoratului Guvern, increderinţarea că voi lucra cu devotament la acest Altar al Patriei democrate ocârmuind cu înţelepciune şi îndrumând părinteşte poporul increderinţat păstoriei mele.

Prin înfăptuirile din câmpul reconstrucţiei şi prin roadele spirituale ce vor urma, ce vor trebui să urmeze, şi cât mai curând cu putinţă în Moldova — vom dovedi nu numai recunoştinţa ci şi că am bine meritat increderea şi dragostoa D-voastră de astăzi.

Rolul de astăzi al bisericii

Biserica este tot mai mult chemată — de vremuri şi de oameni — să purifice, să înoiască şi să înnobileze viaţa omenească; **să aducă** în viaţa socială şi în viaţa poporului duhul păcii şi al înfăţirei, duhul servirei şi al jertfelniciei. propovăduind dreptatea şi omenia, tuturor muncă paşnică, cinste şi ordine; este chemată să împuterniceasca sufletul românesc cu tăria iubirei, a solidarităţii şi a unirei.

Formarea şi înălţarea omului condiţionează îmbunătăţirea tuturor celorlalte realităţi ale vieţii omeneşti, căci în fiecare om sălşlueşte o lume, o patrie, o umanitate.

Sfântul Apostol Pavel ne spune că „suntem colaboratorii lui Dumnezeu" (I Corint. III, 9). Nu ne putem socoti „colaboratorii lui D-zeu" şi nici Samarineanul isbăvitor a omenirei' dtâta vreme cât ne străduim pentru creierea unei lumii noi, a unui om nou.

Nu poate fi o societate fericită cu oameni robiţi, exploataţi, învrăjbiţi!

Vă chem Prea Cucernici Părinţi la o muncă fără preget în scopul făuririi omului nou, omului social al păcii, al fraţiei, al cinstei şi al muncii.

Opera pe care ţintim să o realizăm—este cazul să recunoaştem cu toată smerenia—nu este uşoară. Istoria şi experienţa ne învaţă însă că trebue să fim conduşi mai degrabă de o puternica năruinţă de biruinţă, de un optimism robust — decât de un scepticism care nu este cel mai bun sfătuitor al propăşirii umane.

Avem multe de înfăptuit. Ţinta noastră de seamă trebue să fie însă păstorirea spirituală, dirlguirea şi vindecarea sufletească, luminarea conştinţelor prin înlăturirea confuziei care domneşte în lume, împăciuirea oamenilor p r i n desvoltarea spiritului de solidaritate socială, prin stimularea sentimentelor nobile şi prin desvoltarea dragostei de aproapele nostru.

Laolaltă să pornim, aşa dar, ocrotiţi de harul Celui Atotputernic, la zidirea unei lumi mai bune care să fie cu adevărat demnă de Crectorul său, a încheiat I. P. S. S. Mitropolit Juntinian Marina.

Recepţia dela Palatul Mitropolitan

Solemnitatea din catedrală odată terminată, întreaga asistenţă a ieşit în curtea Mitropoliei, unde I.P.S.S. Justinian, g-ral Precup, prefect Const. Bordeianu şi ajutor de primar Anton Paluga, au trecut în revistă compania de onoare.

A urmat apoi o recepţie în sala festivă a palatului Metropolitan, unde şefii de autorităţi şi asistenţa au prezentat felicitări noului Chiriarh al Moldovei.

Preschimbarea cartelelor
încetează mâine

Oficiciul Economic al Primăriei comunică:

Preschimbarea cartelelor alimentare pe primul trimestru al anului 1948, expiră mâine Marţi 30 Dec. ora 8 seara, dată după care nu se mai admite preschimbarea.

Operaţiunea preschimbării cartelelor se face după instrucţiunile anterioare: Instituţiile şi întreprinderile vor schimba la biroul cartelelor de la Primărie, iar restul populaţiei la brutării.

Citiţi „OPINIA"

Insemnătatea
noului guvern democrat alcătuit în Grecia liberă

BELGRAD 29. — Ştirea formării unui guvern provizoriu democrat în ţinuturile eliberate ale Greciei, a fost primită cu un mare entuziasm de massele populare şi soldaţii luptători.

Chiar cercurile care n'aveau **increderea** în lupta democraţilor, recunosc că în Grecia s'a instaurat pentru prima dată un guvern al cărui program de luptă concide integral cu voinţa şi năzuinţele poporului elen.

*

LONDRA 29. — Experţii militari ai comisiei balcanice a O. N. U-lui au plecat cu avionul dela Salonic la Koritza unde forţele generalului Markos atacă cu intensitate.

Forţele lui Markos au cucerit alte înălţimi în această regiune, unde se crede că guvernul democrat îşi va avea reşedinţa.

*

VARŞOVIA 29. — Presa polonă salută cu viu entusiasm ştirea formării unui guvern democrat in teritoriile eliberate de sub monarho-fascişti.

„E un guvern, scriu ziarele — al independenţei, libertăţii şi păcii — iar lupta generalului Markos e lupta tuturor democraţiilor împotriva imperialismului, reacţiunii şi fascismului".

✝

Adânc întristaţii: Elena şi Grigore Scorpan, Emil şi Viorica cu Dănuţ, Dumitru şi Elena cu Ştefănel, Marin şi Sanda, Valeriu şi Maria, fii nurori, ginere şi nepoţi, precum şi familiile: Gh. şi Mihai Popovici, Const. Popovici, Mihăilescu, Saulea, C. Gheorghiu, Cristescu, Răileanu, Ţonescu şi Bocec au nemărginita durere a anunţa pierderea iubitei lor

Natalia Ţonescu

stinsă din viaţă în noaptea de 27 Decembrie a. c. după o lungă şi chinuitoare suferinţă.

Inmormântarea va avea loc Marţi 30 Decembrie. ora 14. Cortegiul funerar va pleca din str. Kogăniceanu 20.

Incheerea unui important
acord comercial
între Uniunea Sovietică şi Marea Britanie

MOSCOVA 29.— Sâmbătă s'a semnat la Moscova acordul comercial între Uniunea Sovietică şi Marea Britanie.

Prin acest acord Marea Britanie va primi 750.000 tone ceriale şi va da în schimb maşini, şine de cale ferată, cauciuc, cacao, cafea, etc...

Tot prin acest acord Marea Britanie renunţă cu unele excepţii la datoriile contractate în timpul războiului de Uniunea Sovietică.

Acordul a fost semnat de d. Mikoian ministrul comerţului U. R. S. S. şi ambasadorul britanic din Moscova.

Acest acord pe termen scurt va fi urmat de un altul pe termen lung care va fi încheiat probabil la 1 Mai.

Insemnătatea acordului

LONDRA 29 — Dl. Wilson, ministrul comerţului britanic, comentând încheerea acordului comercial anglo-sovietic a spus;

Sperăm că acest acord va fi extins şi mai mult în anul care vine. Acest tratat înseamnă un pas serios înainte şi are o semnificaţie considerabilă.

„Daily Herald" oficiosul laburist scrie că Anglia va primi 750.000 tone de grâu, cereale şi nutreţ. Această cantitate este de două ori mai mare decât importul de cereale al Angliei din toate ţările pe anul 1946.

La rândul ei Uniunea Sovietică va primi materialul industrial de care are nevoe.

Acest acord constitue o pildă a posibilităţilor de colaborare internaţională, între ţări cu regimuri deosebite structural.

*

LONDRA 29. — Misiunea comercială engleză care a dus tratative la Moscova, se va întoarce azi la Londra.

Un elev
s'a aruncat înaintea trenului la barieră Păcurarilor

O dramatică sinucidere s'a consumat în cursul dimineţii de azi, în localitate. La intrarea trenului de Hârlău în oraş, la bariera Păcurari, un tânăr care se plimba dealungul liniilor, s'a aruncat înaintea locomotivei. Gestul tânărului a fost observat de către mecanic care a frânat trenul. Era însă prea târziu. Tânărul a fost prins sub roţi şi mutilat oribil.

După îmbrăcăminte se pare că este vorba de un elev, în etate de 16—18 ani. Nu s'a putut încă stabili indentitatea victimei.

La faţa locului au sosit autorităţile poliţieneşti.

PIERDUT buletinul de populaţie pe numele Anica Guraliuc. Găsitorul să aducă la farmacia Salvator. In orice caz declar nul.

ORA 12

Importante schimbări
în conducerea armatei
Noul şef al Marelui Stat Major

BUCUREŞTI 29.— Dl. Emil Bodnăraş, noul ministru al Apărării Naţionale, după instalarea în fruntea acestui departament, a avut mai multe conferinţe cu foştii diriguitori ai departamentului şi cu comandanţii de mari unităţi.

In urma acestor şedinţe a Consiliului Superior al Oştirii, d. ministru Bodnăraş a semnat următoarele decizii:

Subsecretariatul de Stat al Ministerului Apărării Naţionale se desfiinţează.

Dl. g-ral adjutant D. Dămăceanu a fost numit inspector general al armatei. Al doilea inspector general al armatei pe ţară a fost numit d. general Mihail Lascăr.

Deasemeni, au fost numiţi noui secretari generali, d-nii: g-ral Verdeş, comandantul Şcoalei Superioare de Răsboi, general Mircea Hupt, subdirector g-ral al Inspectoratului E.C.P. al Armatei, colonel Colin, fost în conducerea Diviziei „Tudor Vladimirescu".

Cei trei noui secretari generali au fost numiţi în locul d-lor generali Alexiu, Nedelea şi Stânculescu.

Şef al Marelui Stat Major a fost numit d. g-ral Septimiu Pretorian. fost secretar general al departamentului Apărării Naţionale, în locul d-lui g-ral Costin Ionaşcu.

Numirile au fost făcute pe data de 27 Decembrie 1947.

Agitaţiile în jurul problemei palestiniene

Flota britanică a interceptat un alt vas mai mic cu emigranţi clandestini, care a fost condus la Haifa.

*

LONDRA 29—Un sergent britanic a fost ucis de deţinuţii arabi care se răsvrătiseră la închisoarea din Acra. Un deţinut a reuşit să evadeze.

*

LONDRA 29 — In ultima săptămână, în urma inci dentelor care au avut loc în Palestina, au căzut victime 8 arabi şi evrei.

Dela hotărîrea de împărţire şi până în prezent, s'au înregistrat în Palestina [illegible] de victime.

A murit fostul rege Victor Emanuel al Italiei

LONDRA 29 — Eri a încetat din viaţă la Alexandria (Egipt) unde se afla în exil, fostul rege al Italiei, Victor Emanuel în vârstă de 79 ani. Defunctul se urcase pe tron în anul 1900, după ce tatăl său, fostul rege Umberto fusese ucis de un anarhist.

In 1922 când Musolini instaurează regimul fascist, fostul rege îşi pierde orice influenţă. Când Italia capitulează în 1943, Victor Emanuel a vroit să treacă de partea aliaţilor; însă poporul nu-l mai vroia. Atunci el abdică în favoarea fiului său, prinţul Umberto, dar peste doi ani poporul s'a pronunţat pentru republică.

PIERDUT buletinul Biroului Populaţiei Iaşi şi cartela de alimente pe numele Marcel Canner, str. Palat 2 bis.

Le declar nule.

Distribuirea pânii

Miercuri 31 Decembrie, brutăriile din Iaşi vor distribui 2 raţii de pâine, în baza bonurilor 143 şi 144 din cartela pe Decembrie.

Citiţi Opinia

AZI LA TRIANON

BIBLIOTECA UNIVERSITĂȚII IAȘI

ANUL XXXIX Nr. 391

ABONAMENTE

Lei 450 . . . . 3 luni

„ 5,000 Intreprinderi, autorităţi pe un an

Atelierele tipografice IAŞI, STRADA LĂPUŞNEANU Nr. 37

4 Pagini 5 Lei

OPINIA

ZIAR POPULAR COTIDIAN

Miercuri 31 Decembrie 1947

Redacţia şi Administraţia IAŞI, STR. LAPUŞNEANU Nr. 37

TELEFOANE:

Redacţia . . . Nr. 1209
Administraţia . . . „ 2042
Serv. de noapte . . . „ 2088

Director G. R. GHIULEA

Biserica nouă

I. P. S. Mitropolit Justinian a venit în fruntea bisericii moldoveneşti cu nobila misiune de a îndruma sentimentul religios spre realizări care să secondeze marea operă istorico-socială ce se înfăptueşte sub ochii noştri.

Criza intrinsecă a vechiului regim a atins punctul culminant cu ultimul războí al agresiuni fascisto-capitaliste, dar dedesubturile acestei agresiuni, şerpuesc lacă, răufăcătoare, în toate colţurile lumii.

Omenirea îşi caută drumul definitiv al marei eliberări; se strădueşte să redreseze instituţii, ţări şi continente; stârneşte să însenineze sufletul oamenilor şi să pacifice popoarele.

Pentru opera aceasta vastă trebue un spirit nou şi un om nou. Iar la făurirea fundamentalei înoiri, lucrează activ cele mai generoase exemplare omeneşti din sânul neamurilor. Lucrează şi elemente harnice ale neamului nostru.

Ca instituţie spirituală, biserica poate juca un rol însemnat în acţiunea de reorganizare a societăţii şi de înoire a omului.

Cum foarte limpede şi hotărît a glăsuit I. P. S. Mitropolit Justinian:

— „Biserica lui Hristos are marea datorie de a fi permanent mobilizată la munca uriaşă de refacere a omenirii. Ajutorarea sinistraţilor, a văduvelor, a bătrânilor, creşterea orfanilor, îngrijirea infirmilor de război, mângâerea celor îndureraţi etc. sunt probleme dela a căror rezolvare Biserica nu poate da înapoi fără consecinţe grave pentru viitorul ei. Ea trebue să facă, în împrejurările actuale, toate jertfele materiale şi toate strădaniile posibile pentru a ajuta în mod real şi efectiv refacerea vieţii omeneşti. Numai în felul acesta se dovedeşte o instituţie vie care prin jertfe şi muncă îşi justifică dreptul la viaţă".

Aceasta a fost misiunea bisericii noastre în trecut, dar tocmai dela această misiune s'a abătut în vremea urgistă care a chinuit neamul nostru muncitor şi a împins patria la marginea prăpastiei.

Se pusese întrebarea dacă, prin deficienţa ei gravă (datorită covârşitoarei majorităţi a clerului), biserica îşi mai poate justifica dreptul la viaţă.

Dar iată că Erarhi luminaţi şi înţelegători ai vremii, ca I.P.S. Justinian, împrăştie negurile şi deschid calea nouă pentru înfăptuirea adevăratului creştinism al dragostei, al milei, al dreptăţii şi al păcii.

Misionarii cuvântului bun al Divinităţii ocrotitoare sunt chemaţi să ostenească cu abnegaţie în câmpul social, să îndrumeze instinctul religios spre purificare şi înţelegere, pentru desăvârşirea omului nou şi aşezarea unei lumi mai bune.

Lucrând în acest fel, biserica se va pune în concordanţă cu temeiul ei moral şi îşi va justifica rostul în sânul colectivităţii naţionale.

G.

Refacerea dispensarelor din judeţul Iaşi

— 17 dispensare dotate cu mobilier necesar. — Crearea unor mici laboratorii la sate Ce se poate realiza prin iniţiativa locală

S'a scris şi s'a vorbit multe despre situaţia sanitară a ţării. N'au lipsit nici monografiile şi nici statisticile bogate care să demonstreze că România se află din punct de vedere al mortalităţii infantile printre primele ţări din Europa, că în special la sate, populaţia noastră rurală este lipsită aproape complect de asistenţă medicală şi că lucrurile, din acest punct de vedere, stăteau la fel acum câţiva ani ca şi acum zece sau douăzeci de ani în urmă.

Ţara noastră, înzestrată cu cele mai moderne clinici, cu un învăţământ superior medical recunoscut şi de ţările mai avansate ca noi, prezenta şi poate mai prezintă şi astăzi încă o deficienţă totală în ceeace priveşte aplicarea practică şi răspândirea perceptelor acestei discipline în sânul masselor noastre ţărăneşti.

Statul cheltueşte mult pentru întreţinerea învăţământului medical; la sate, însă, oamenii nu cunosc nici un fel de îmbunătăţire practică, nimeni nu vine în mijlocul lor să le dea un sfat util, sau să îngrijească de sănătatea lor.

Rolul tinerelor cadre

In general, tinerele cadre medicale, nu mai vorbim de medicii mai bătrâni, ocolesc satele. Medicii tineri, proaspăt ieşiţi de pe băncile universităţilor nu vor să-şi exercite meseria lor, într'un domeniu unde prezenţa lor este mai necesară ca oriunde pretextând că mijloacele de activitate medicală la sate sunt din cele mai reduse.

Până ce Ministerul Sănătăţii zic ei, nu va înzestra dispensarele şi ambulatoriile dela ţară cu instrumentele şi aparatele medicale strict necesare, starea sanitară a ţărănimii noastre va continua să rămână la fel de proastă ca şi în trecut.

In dosul acestor pretexte, pe lângă un mic sâmbure de adevăr se ascunde o doză destul de mare de comoditate. Oraşele oferă, desigur, posibilităţi mai mari de distracţii, şi posibilităţi mai uşoare de trai. De stagiul obligatoriu al medicilor la sate se va ocupa însă o lege specială elaborată de Ministerul Sănătăţii.

Noi dorim să evidenţiem, numai, o altă latură a acestei probleme şi anume, acela a

Z. SANDU

—(Continuare în pag. 2-a)—

3700 certificate de valoare locativă

eliberate de Primărie

De un real folos la stabilirea valorilor locative la chiriile din Iaşi s'a dovedit Biroul Constatării de pe lângă Primăria Municipiului Iaşi.

Intrucât Ad-ţia Financiară a pierdut în evacuare toate evidenţele cu valorile locative, chiriaşii ieşeni au reuşit să fie în legalitate, scoţând certificate de acest fel dela Biroul Constatării care a eliberat astfel circa 3700 din asemenea certificate.

Reconstrucţia în U.R.S.S.

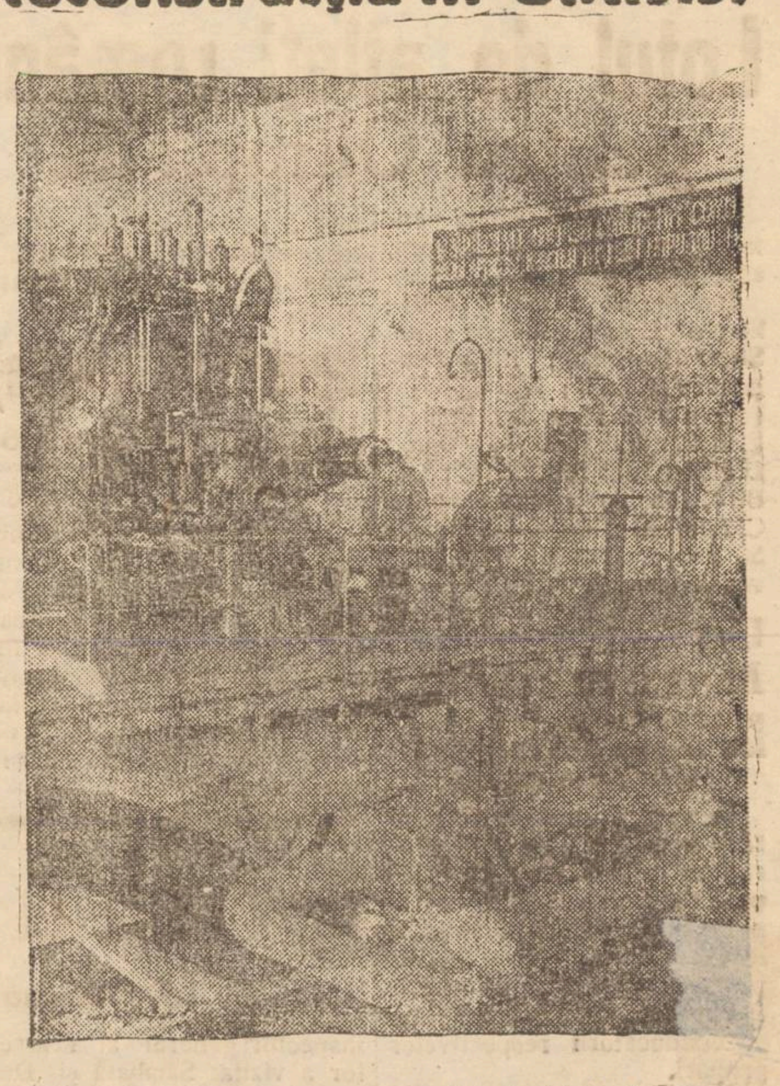

La Riga a fost refăcuta centrala electrică. In cl[...] Montarea celei de a doua turbine a centralei.

„Calomniatorii s'au acoperit de ruşine"

— Un interesant comentariu al ziarului „Trud" privitor la reforma monetară sovietica —

MOSCOVA 29. — Ziarul „Trud" în editorialul său intitulat „Calomniatorii s'au acoperit odată mai mult de ruşine" scrie:

Presa monopolistă americană a primit cu calomnii reforma monetară sovietică şi desfiinţarea sistemului de cartele.

Primul care a pornit această campanie de ponegrire a fost ministrul de finanţe al Statelor Unite care s'a străduit să dovedească că Uniunea Sovietică se află în faţa aceloraşi probleme ca şi ţările din occidentul Europei.

Campania a fost apoi continuată de „New-York Times" şi „New-York Herald Tribune".

Totuşi în timp ce în Uniunea Sovietică s'au desfiinţat cartelele, muncitorii americani pot cumpăra cu dolarii lor de două ori mai puţină marfă ca înainte de războiu, iar în Europa occidentală cetăţenii primesc raţii de pâine de 200—250 gr.

In Uniunea Sovietică valoarea salariilor, în urma reformei monetare a crescut considerabil iar alimentele şi articolele industriale nu sunt cartelate.

Oamenii simplii din lumea întreagă văd însă unde se află eşirea din greaua situaţie în care se sbat.

Incepând din luna Ianuarie, industria de becuri îşi va mări producţia

— Spre rezolvarea crizei de becuri —

Criza de becuri este o problemă destul de importantă şi acută, pentru ieşeni.

O bună parte din populaţia Iaşului suferă de lipsa iluminatului din cauza lipsei de becuri, iar Uzina Electrică, din acelaş motiv, a recurs la rărirea lampioanelor de pe străzi.

Pentru normalizarea producţiei

Se ştie prea bine, că aceasta se datoreşte în primul rând, faptului că Soc. Tingoram, singura fabrică importantă de becuri din ţară, a fost complect distrusă în timpul bombardamentelor.

Aflăm astăzi, că această fabrică deşi refăcută în 1945, totuşi din cauza lipsei de materii prime pe întreaga piaţă mondială, cu mari greutăţi, şi-a putut asigura aprovizionarea cu materii prime, astfel că a ajuns ca abia în luna Iulie 1947 să mărească producţia ei zilnică la 1800 buc. becuri.

Spre rezolvarea rapidă a problemei

Pentru a se rezolva problema în mod echitabil în toată ţara, fabrica Tungsvam a primit însărcinarea din partea direcţiunei comerţului exterior, depe lângă Ministerul Industriei şi Comerţului de a importa becuri gata fabricate.

Pentru realizarea acestui program conducerea fabricei Tuagsram a făcut un angajament cu firma Ajax S. A. R. pentru efectuarea importului cât şi pentru technica exportului corespunzător.

Ministerul Industriei şi Comerţului a aprobat în principiu importarea materialelor prime necesare producţiei pe un an, cât şi importarea imediată a unei tranşe de becuri gata fabricate în vederea urgentei acoperiri a nevoilor pieţii româneşti.

Pe baza acestei aprobări, a şi plecat la Budapesta, o delegaţie a fabricei, în vederea perfectării importului de materii prime şi becuri gata fabricate.

Intre timp direcţiunea fabricei sub o nouă conducere pregăteşte condiţiile materiale şi formale atât ale importului de materii prime în vederea producţiei anului 1948, cât şi pentru importul de becuri gata fabricate menite să acopere lipsurile pieţii.

Rezolvarea unei probleme locale

Sperăm astfel că începând chiar cu luna Ianuarie 1948, industria de becuri mărindu-şi producţia, oraşul nostru îşi va găsi fericita deslegare a problemei iluminatului lui.

REP.

De unde răsar noile cadre

Ziarele au publicat săptămâna trecută, (desigur că e vorba de ziarele care urmăresc cu atenţiune şi pasiune programele de producţie şi întrecerile dintre diferitele echipe de fabrici, rezultatele competiţiunii dintre muncitorii celor trei fabrici mai importante de metalurgie de la noi din ţară. Au câştigat steagul muncitorii de la T. N. C. (Titan, Nadrag, Calan) şi s'au plasat în coadă cei de la U. D. R, Mai târziu am citit tot în ziare că direcţiunea U. D. R.-ului a fost găsită cu multe nereguli la activul ei. Dacă legăm faptele între ele, ne dăm seama că muncitorii de la U.D.R. care n'au reuşit să îndeplinească decât trei pătrimi din planul propus, au fost cât se poate de sabotaţi de propria lor administraţie, care probabil că nu a pus tot atâta interes cât au pus ei în competiţiune.

Ne dăm prea bine seama cât năduf la inimă au pus U. D.R.-iştii, care probabil că în timpul muncii şi-au dat seama că ceva nu merge şi când au aflat că cela ce se străduiau ei să aducă la mal, era tras la fund de către crapii fofilaţi în birourile fabricei. Inţelegem nădueful lor, pentru că acelaşi năduf l-am pus şi-l punem fiecare la inimă, ori de câte ori am simţit şi simţim că cela ce clădim ziua s'au găsit şi încă se mai găsesc cine să dărâme noaptea. Muncitorii de la U.D.R. duc mereu aceiaşi luptă, care se duce astăzi înăuntrul întregei colectivităţi româneşti şi în întreaga omenire. Lupta în[tre oamenii care] o construesc [şi apără bunul] colectiv, şi ac[eia care sunt] invitaţi să-şi [lărgească] turta lor. Î[n] g[...] în orice împrejurare, Regimul capitalist baz[at pe principiul] luptei omului [contra] [...] a creiat pent[ru] [...] rile de activitate indivizi fără scrupule şi plini de un egoism

LAZĂR MARCU

— (Continuare în pag. 2-a)—

Momente

Crăciun 1947

Şi deşi cei care strecărau ghimpii nemulţumirii în suflete nu au lipsit, Crăciunul 1947 a fost anul acesta Crăciunul celor mulţi.

De pe masa nici unui cetăţean nu a lipsit pâinea, carnea, vinul sau celelalte bunătăţi cu care se cinsteşte an de an sărbătoarea păcii şi indestulării.

Crăciunul 1946 a fost o tristă amintire, Crăciunul sărac al suferinţei.

Crăciunul nou de anul acesta ne-a adus speranţa vremurilor luminoase care ni se deschid tot mai hotărîte. Anul îmbelşugat, străduinţa celor care ne conduc, anul acesta să nu se mai repede. Săracii nu au mai jinduit la masa boerilor ferită după perdele groase în încăperi pline de lumină şi căldură. Crăciunul acesta nu a fost Crăciunul îmbuibaţilor sau a gheftuiţilor.

Şi cei mai sceptici au sfârşit prin a declara că acest Crăciun a fost întocmai ca acela din „vremurile normale" atât d[...]

MIRCEA BANU

Continuare în pag. 2-a

A. B. C.

Guvernul sprijinit de organizaţiile democratice a pornit o vastă acţiune pentru lichidarea neştiinţei de carte.

Analfabetismul era la noi o plagă ruşinoasă întreţinută şi cultivată cu multă grijă de toţi politicienii care s'au perindat pe la cârma ţării. Interesul acestora era de a ţine poporul în întuneric pentru a-l putea mai uşor asupri.

Iată ce se poate citi într'o carte de geografie a României (I. Simionescu) despre cultura românească:

„Cu toată străduinţa de a se răspândi cultura în mulţimea satelor, cu toată silinţa conducătorilor în această direcţie, România face încă parte din ţările cu un număr mare de analfabeţi". Se recunoştea analfabetismul însă conducătorii aveau scuza că şi-au dat „toată silinţa", silinţa acelora care preferau „licenţele" de băuturi spirtoase, licenţele care zăceau în buzunarele miilor de şomeri intelectuali, profesori, medici, ingineri, care nu găseau de lucru într'o ţară cu peste 50 la sută analfabeţi, cu un medic la 10.000 de locuitori şi cu bogăţii subterane încă neexploatate.

Dar sub numele de analfabeţi, oficial se înţeleg numai acei care n'au trecut printr'o

GH. IOSUB

—(Continuare în pag. 2-a)—

Preocupări franceze

Articolul de faţă are ca obiectiv să aducă la cunoştinţa publicului românesc preocupările intelectualităţii franceze.

Aceste preocupări denotă că în Franţa diversiunile „culturalilor" nu pot prinde rădăcină, deoarece spiritul critic galic continuă să opereze şi elimină necruţător tot ceeace ar putea dăuna progresului culturii franceze.

Problema eroicei Rezistenţe constitue o temă căreia scriitorii francezi îi acordă o atenţie deosebită.

Georges Cogniot a publicat în „Editions Raison d'Etre" un volum de nuvele intitulat „L'Evasion" în care în acelaş timp descrie frumuseţea ţinutului franccomtois şi arată cât de puternică era voinţa de rezistenţă şi de eliberare a francezilor şi unde se vede manifestându-se un nou tip de om: omul comunist care se apropie prin depăşirea totală a individului, de adevăratul creştin.

Dar pe când la creştin depăşirea se operează pe un plan extraterestru şi nu ajunge, în genere, decât la sublimul în abnegaţie, depăşirea se face aci pe un plan omenesc şi exprimă sublimul în acţiune.

O altă carte cu subiect din Rezistenţă este aceia a lui Joseph Pleyre „Un soldat chez les hommes" (Grasset). Acest roman este în acelaş timp un studiu de caracter şi o foarte vie evocare a rolului jucat de militarii de profesie în eliberarea Franţei în lupta contra Boşilor în Tunisia.

Solid construită, foarte documentată, scrisă într'o limbă tare şi nervoasă. „Un soldat chez les hommes", este o operă bună care dă de gândit.

Pe scriitori îi frământă deasemeni trădarea unor confraţi de ai lor, foşti rezistenţi, actualmente tentaţi de dolarii americani.

Astfel în Nr. 38 al revistei Poesie 47 Vercors, analizând situaţia aceasta, scrie un pamflet din care nu ne putem priva să nu cităm măcar preambulul:

„Incep să mă îngreţoşez. Faptele sunt cunoscute: câţiva buni scriitori au demisionat din Comitetul Naţional al Scriitorilor. Eu le-am spus-o: „Noi promisesem cu toţii să nu scrim în ziarele la care ar colabora unul din acei scriitori, care în cursul anilor de teroare nazistă—au aplaudat masacrele celor nevinovaţi. Vă renegaţi acum promisiunea ?" Vai nenorociţii! Ce-am aflat dintr'o anumită presă. Ce-au aflat cu toţii! „Jandarmi"—ni s'a spus. „Poliţişti" şi „Unde e libertatea gândirii pe care voi pretindeţi s'o apăraţi? Tirani, fascişti, cenzori!" Zadarnic le-am explicat că nu era vorba despre aceasta. Niciodată nu interzic altora să scrie, dar dimpotrivă să ne împiedecăm, noi, să scrim alături de alţii; în consecinţă, ziarele erau complet libere să publice scriitorii pe care şi i-au ales, liberi să aleagă între ei şi noi. Se făceau că nu mă înţelegi Sau puneau pe socoteala mea cuvinte pe care nu le-am declarat. Repetau: „jandarmi! poliţişti!" Atunci m'am sătu-

VICTOR NEDELCU

—(Continuare în pag. 2-a)—

SPORT

REORGANIZARI la A. S. Universitatea Iaşi

Achiziţii noui

Asociaţia sportivă Universitatea Iaşi a porniţ la o serioasă revizuire a cadrelor pentru viitorul sezon sportiv. In acest scop şi-a asigurat serviciile unor talentaţi jucători dela nişte grupări de divizie B, care jucători vor urma cursurile aici la Iaşi.

Astfel, va beneficia de aportul lui Taftan dela Explosiv Fagaraş, care va juca în postul de extremă dreaptă şi a-lui Popescu Virgil, dela U. M. Concordia. Acesta va fi titularul postului de centru

Lotul de atleţi români pentru Olimpiadă

Lotul de atleţi români pentru Olimpiada dela Londra, este următorul:

Ion Molna (100 şi 400); Eugen Lupşa (100 m); Ion Söter (înălţime); Zeno Dragomir (prăjină); Jupi Calistrat (triplu salt); Victor Pop şi Emil Pandrea (800 şi 1500 m); Ladislau Kiss (decathon); Gh. Biro, Ion Toma sau Dumitru C. (ciocan); Ion Baboie (marş 50 km.); Dumitru Paraschivescu (10 km. marş). Acestora li se mai adaugă următoarele atlete: Edith Freibal, Irina Pusch; Luiza Ernst; Marg. Lassel.

Deak (Politehnica) pleacă la Industria Sârmii?

In cercurile sportive din localitate, circulă tot mai insistent svonul că Deak (Politechnica) va părăăi grupărea sa şi va fi angajat la Industria Sârmii. In schimbul lui Deak, conducerea Politechnicei ar urma să primească un jucător dela Industria Sârmii, probabil Copil ori Trimeş.

Un delegat al Marathonului pleacă în Capitală, pentru a perfecta turneul de ping-pong

In vederea matcburilor pe care urmează a le ţine Marathon în Bucureşti, cu echipele de wolley-ball şi ping-pong S. C. 44, A. S. Armata, A. S. Godeanu şi EFA, va pleca în Capitală, dl. avocat Sorin Braescu, pentru a trata cu conducătorii respectivelor grupări.

Horvath (Ciocanul) angajat de Csepel

Horvath (fugit dela Ciocanul) se află în tratative cu Csepel, care vrea să-i ceară extrădarea dela FRFA.

Prin flanc câte unul

Ţările participante la Jocurile Mondiale Universitare au defilat la deschiderea concursurilor în rânduri de câte patru. Numai concurenţii turci, au defilat prin flanc câte unul.

Eran numai doi...

Revista Revistelor

Revista literară

a împlinit un an dela apariţie. In cele 45 de numere ale sale revista aceasta a reuşit cum foarte bine remarcă d. Vladimir Colin în editorialul său nu numai să lanseze scriitori de autentic talent ca Victor Tulbure, Haralamb Zinca sau Noe Smirnov, dar să şi ţină un strâns contact cu publicul cetitor, mai ales cu tinerii.

Revista şi-a îndeplinit misiunea de a ajuta pe cititori să se orienteze şi să discearnă just prezenţele din labirintele literaturii şi să ajute pe scriitori să-şi precizeze drumul în condiţiile prefacerilor structurale din ţara noastră.

Poezia

este în acest ultim număr bine reprezentată.

D. Mihai Beniuc în poemul Meşteşug analizează cu o subtilitate externă sentimentul pe care îl încearcă poetul care îşi încordează lira pe struna ce va să scoată cântecul biruinţelor populare.

Cităm sfârşitul poemului:

„Oi! îmi vine să mă duc
Şi nu ştiu încotro s'o apuc
Şi totuşi trebue să stau, să rămân,
Amărât şi bătrân,
Să cresc această seminţie nouă
S'o scutur de vis şi de rouă,
Să-i acopăr cu lut rădăcinele
Să-i potrivesc pe creştet luminele,
Până ce în purpur îmbrăcat,
Dimineaţa până în zori
Va pleca cel mai viteaz dintre feciori,
Ca fiul lui Roş împărat,
In lume
Cu viaţa să se curme".

Dl. Ion Potopiu

semnează însă un reuşit poem de adâncă inspiraţie „Tânăra Gardă", iar Ben Corleciu publică o poezie de un suflu viril „Colinde, alte colinde.

De remarcat

deasemeni traducerea liberă a poetului Mihail Cosma din Maiakovski — Weekend. Nesemnificative poemele semnate de Remus Dragan şi Floarea Lilian.

Marcel Breslaşu

ridică din nou problema traducerilor din literatura română, iar Saşa Pană redă publicităţii o admirabilă poezie uitată a lui Geo Bogza publicată în unicul număr al revistei „Viaţa imediată".

In paginele închinate *literaturii sovietice*, se discută importanţa Raportului lui Jdanov asupra revistelor „Zvezda" şi „Leningrad", se face o prezentare a romancierului Alex. A. Fadeev şi se publică un articol al criticului sovietic Ozerov „Elemente noi în versul rus", în care autorul arată influenţa versificaţiei lui Maiakovschi asupra tehnicei versului tinerilor poeţi sovietici.

Articolul prezintă un interes deosebit

şi prin faptul că el arată grija pe care o acordă formei artiştii sovietici. Pentru interesul pe care-l prezintă ne vedem siliţi să împărtăşim şi cetitorilor noştri concluzia la care ajunge:

„Artiştii sovei acordă multă atenţie formei; poeţii ruşi nu încetează să se gândească la perfecţionarea tehnicei, la cizelarea versului. Versul, ca scop în sine, este străin spiritului poeţilor progresişti din Uniunea Sovietică, dar totodată lipsa de atenţie faţă de vers, lipsa de exigenţă în chestiunile de tehnică, este deasemenea străină acestor poeţi. Inovaţia poetică presupune nu numai reînoirea conţinutului, ci şi cercetarea îndrăzneaţă în domeniul formei versului".

Geo Dumitrescu

iscăleşte un viu pamflet intitulat „America porunceşte" îndreptat împotriva protestului plenipontentiarului american la Praga care a cerut interzicerea publicării unei poezii semnate de poetul erou Neumon.

„Acum America porunceşte! America vrea. America decide. America impune. După politică şi jazz, după economie şi cinematograf, astăzi în poezie, în libertăţile ei universale, inatacabile, în funcţiile ei umaniste, liberatoare, în rosturile ei însufleţitoare. America eictează.

Cântecul poartă paşii eliberării, ai muncii, ai progresului. Intre crimele cu care se sfarmă căţuşele şi lanţurile, cu care se dărâmă zidurile temniţilor, cu care se zdrobesc tiraniile, este şi poezia, este şi cântecul".

AZI

Marţi 30 Decembrie 1947

Ort. Muc. Anisia
Cat. Regele David
Ebr. 17 Tevet 5708

Farmaciile de serviciu

Farmacia Apollon str. Cuza-Vodă
Farmacia Giossano str. Ştefan cel Mare
Farmacia Paun str. El. Doamnă

PROCUROR DE SERVICIU
D. Dumitru Lucinescu str. Xenopol Nr. 1

Ştiinţa în U. R. S. S.

Tehnica filmului microscopic

Cum se face asemenea filme?

Microscopul este aşezat într'un termostat în care se menţine temperatura necesară creşterii celulelor. Pe câmpul de observaţie microscopic, pe lame speciale, culturile ţesăturilor luate dintr'un organism viu, continuă să trăiască şi să se desvolte într'un mediu alimentar artificial.

Dacă am privi prin ocularul microscopului n'am vedea nimic din ceiace constitue acţiunea de mai sus. Ochiul oboseşte şi nu mai e în stare să urmărească procesele care se desfăşoară în materia vie. Aici intervine rolul ochiului mecanic.

Aparatul cinematografic legat de microscop şi cu ajutorul ociului mecanic al unui aparat fotografic el înregistrează la fiecare 50 de secunde un episor din acţiunea care se desfăşoară pe lamele supuse examenului microscopic.

Operaţia fotografierii poate continua la infinit.

Ochiul mecenic care vede totul fără să obosească, înregistrează ce se petrece pe masuţa microscopică.

Munca de supraveghere a acestor filme este grea şi migăloasă. Cinematografistul V. D. Bâstrov care a turnat primele filme microscopice stă uneori ceasuri întregi lângă termostat. El trebue să supravegheze ca lumina şi temperatura termostatului să rămână constante.

Proectarea acestor filme la şcoli şi în facultăţile de medicină s'a dovedit a fi de un efect pedagogic remarcabil în predarea ştiinţelor naturale şi a biologiei.

Ştiri artistice

Dl. Ioan Massoff

inspector general al Teatrelor a vizitat Sâmbătă şi Duminică oraşul nostru făcând o serie de inspecţii la instituţiile de artă din localitate.

Dl. N. Broşteanu

director al Conservatorului „George Enescu" a fost invitat să dirijeze la sfârşitul lunii Decembrie un concert la Bucureşti cu orchestra simfonică Radio.

„Sabotaj"

piesa de intensă actualitate a d-lui Corneliu Axinte a fost încredinţată pentru a fi pusă în scena d-lui I. R. Matache.

„Opera Moldovei"

este pe cale de înfăptuire. După toate promisiunile odată cu sosirea subvenţiilor oficiale va fi prezentat primul spectacol, urmând ca într'un viitor apropiat Opera ieşană să devie o realitate.

„Lakmé"

opera lui Leo Delibe este primul spectacol ce va fi prezentat de o serie de elemente locale. Repetiţiile operei sunt într'un stadiu înaintat subt conducerea muzicală a d-lui N. Broşteanu.

Din distribuţie fac parte: Lakmé — d-reie Ec. Carp şi Elia Urnă alternativ, d-na Aurora Râpeanu-Broşteanu, d-nii Gr. Madgiari şi D. Guja.

44.000 lei

Cum era şi de aşteptat campionatul încasărilor la Teatrul Naţional de sărbători a fost deţinut de feeria „Barbă-Cot" care a înlocuit anul acesta tradiţionalele „Baba Hârca" şi „Coana Chiriţa".

44.000 lei adică încasările din cea de a doua zi de Crăciun dimineaţa constitue un record.

Dl. C. Cadeski

a dublat rolul „Tufă" deţinut la premieră de dl. Remus Ionaşcu în piesa „Barbă-Cot" obţinând un frumos succes.

„Mama"

a fost spectacolul cel mai căutat dintre piesele pentru matori datorită facturei sale noi şi a montării deosebite.

„Flacăra"

revista Uniunii Sindicatelor de artişti şi ziarişti va apare zilele acestea cu un material extrem de interesant.

A. B. C.

— Urmare din pag. 1-a —

şcoală primară, însă se trece cu vederea faptul că mulţi absolvenţi uită să scrie şi să citească din cauză că nimeni nu le-a mai pus în mână o carte. Cu ocazia încorporării ctg. 1932 s'a constatat că 35,60 la sută din recruţi erau analfabeţi deşi mai mult de jumătate din aceştia trecuseră prin băncile şcolilor.

In ceiace priveşte femeile, numărul neştiutoarelor de carte este mult superior bărbaţilor.

Aceasta este „cultura" după care plâng „istoricii". Ceeace înţelegeau ei prin cultură putem vedea scris într'o altă carte de geografie (S. Mehedinţi), din care cităm:

„Dar preţul unui popor nu se judecă după scris şi citit, ci după însuşirea sa de căpetenie: numărul, munca, cinstea. Dacă o populaţie e numeroasă şi sănătoasă iar traiul e cinstit şi cucernic, populaţia aceia se cheamă că e foarte cultă, chiar când prea puţin ar ştie să citească şi să scrie".

Aşa dar poporul n'are nevoie de carte, el e cult pentrucă se înmulţeşte repede şi poate da robi mulţi boerilor, e cult pentrucă e cinstit şi cucernic ascultând de ordinele boerilor. Cât despre sănătatea poporului român, avem cu ce să ne mândrim deţinem campionatul lumii pelagră şi mortalitate infantilă, în timp ce la tuberculoze ne mulţumim a fi doar primii în Europa!

La ce ar fi avut nevoie bietul ţăran să ştie a citi? Ca să afle că ar putea avea dreptul la o viaţă mai bună? Asta nu era în nici un caz interesul celor ce conduceau ţara şi astfel se explică faptul că deşi încă de pe timpul lui Cuza-Vodă învăţământul primar era decretat obligator şi gratuit, s'a putut totuşi ajunge la un procent de 50 la sută analfabeţi.

Astăzi treburile ţării nu mai sunt conduse de boieri, ci de truditori şi interesul lor este ca poporul să fie luminat. Aşa se explică creiarea şcolilor de alfabetizare ca toţi cetăţenii cel puţin până la 40 de ani — sa ştie a scrie şi citi.

Pentru buna funcţionare a acestor cursuri Ministerul Educaţiei Naţionale a întocmit un plan de organizare pentru lichidarea neştiinţei de carte. Planul prevede că numarul celor ce vor învăţa să citească şi să scrie, să atingă în cursul anului 1948 cifra de 700.000 de cetăţeni.

Această măsură alături de acea a înfiinţarii gimnaziilor unice la sate şi oraşe va contribui la ridicarea nivelului cultural al poporului şi la stârpirea acelei pete ruşinoase care se chiamă analfabetism.

De unde răsar noile cadre

— Urmare din pag. 1-a —

sălbatec care nu se dau în tăturí de la orice crimă pentru câştig sau privilegii. Aceştia sunt grozavi de mult şi este nevoe de multă energie, răbdare şi vigilenţă ca să fie făcuţi dacă nu nevătămători, dar, cel puţin neutilizaţi.

Deaceia să nu ne mire că în ştirile şi informaţiile presei noastre, locul de onoare îl ţin două rubrici: una care anunţă rezultatele programelor şi întrecerilor de producţie, iar alta a cronicei judiciare, plină în permanenţă cu noi sabotori ai reconstrucţiei descoperiţi şi deferiţi judecăţii. Noi sperăm că în cele din urmă această a doua rubrică va dispare, pentru că se va găsi mijlocul de a-i scoate pe cei susceptibili de a deveni sabotori, din orice loc sau post, unde pot face rău. Ceia ce constitue garanţia că lucrul acesta se va întâmpla, este faptul că, pe măsură ce programele de producţie se desavârşesc, ies la iveală noile cadre de conducere şi de administrare, chiar din rândurile acelora ce produc bunurile. Cadre călite la dogoarea cuptoarelor, crescute la şcoala solidarităţei muncii şi care nu pot concepe că poate fi bine unuia, dacă nu se bucură de bine toţi cei cu care a împărtăşit timpul de trudă.

Refacerea dispensarelor din judeţul Iaşi

— Urmare din pag. 1-a —

iniţiativei particulare în opera de ridicare sanitară şi de reclădire a ţării. Noi vrem să arătăm că prin bunăvoinţa şi prin dorinţa sinceră de a face ceva bun, se pot realiza multe fără să aştepţi ca toate să-ţi vină de sus, dela organele superioare. Dacă toţi cei care vor pleca de astăzi înainte la ţară vor fi animaţi de acest spirit desigur că ei ar reuşi să realizeze multe.

Ce s'a realizat în judeţul Iaşi din iniţiativă locală

In urma evacuărilor şi a războiului, situaţia dispensarelor medicale din judeţul nostru era cât se poate de precară.

Instrumentarul, puţin cât era, dispăruse iar mobilier nu mai exista deloc.

Personalul sanitar din judeţ îşi exercita profesiunea unde se putea, de cele mai multe ori, undeva, în stradă. Medicul şef al judeţului, fără să aştepte fonduri dela Minister şi fără rapoarte şi reveniri la rapoarte a soluţionat din proprie iniţiativă această problemă.

D-sa a reuşit într'un timp relativ scurt, să înzestreze 17 dispensare din judeţ cu tot mobilierul necesar ca: dulapuri, mese, paturi pentru consultaţii, birouri etc.

Deasemenea au fost refăcute toate clădirile dispensarelor din judeţ iar acolo unde ele au fost imposibil de refăcut, fiind complect distruse, au fost închiriate şi amenajate în mod special alte localuri noi, adecvate. Şi toate acestea cu fonduri locale adunate prin iniţiativă locală.

Dotarea dispensarelor cu instrumentar medical

Toate aceste dispensare au fost dotate şi cu instrumentarul medical necesar. 80 la sută din instrumentele necesare pentru buna funcţionare a acestor dispensare, a şi fost pus la dispoziţie.

In momentul de faţă, medicul şef al judeţului dimpreună cu medicii de circumscripţie din judeş studiază modalităţile de înzestrare a acestor dispensare cu aparate şi instrumente medicale care ar putea constitui o bază de plecare pentru înjghebarea unor mici laboratorii. In felul acesta s'ar puteă executa pe loc micile analize de laborator realizându-se astfel o ameliorare destul de importantă în practica medicinii la ţară. Toate acestea dovedesc că multe se pot realiza dacă există suflet şi dorinţă sinceră de a contribui la refacerea ţării.

Nimeni nu poate afirma astăzi că nu există un spirit de înţelegere şi o acţiune puternică de ajutorare a iniţiativelor locale din partea organelor superioare.

Nimeni nu trebue să aştepte însă sa toate să vină dela Minister.

In lupta grea pe care o ducem astăzi cu toţii pentru refacerea ţarii şi pentru ridicarea nivelului de trai al poporului, iniţiativele locale şi dorinţa noastră de a înfăptui prin mijloacele noastre proprii, trebue se predomine.

Preocupări franceze

(Continuare din pagina 1-a)

rat. Şi voi povesti o altă istorie, care li se potriveşte. Poate că o vor înţelege mai bine. Vedeţi dar aceiaşi discuţie asupra libertăţii.

In Franţa se manifestă deasemeni o vie atenţie pentru fenomenul sovietic.

In ultima vreme au apărut următoarele cărţi privind U. R. S. S.

Présentation de l'U.R.S.S. de Jean Bruhot (Ed. Jacques Vautrain), Jean Champenois: Le peuple russe et la guerre (R. Julliard, Seguona), Le grande conspiration contre la Russie de Michey Salers si Albert E. Kahn (Edition Hier et aujourd'hui).

In numărul de Noembrie al revistei Europe s'a publicat Raportul lui Jdanov asupra Istoriei filosofiei occidentale a lui Alexandrov, iar în Nr. 38 al revistei Poesie 47, Elsa Triolet publică un nou studiu asupra lui Maiacovschi, în care analizează cauzele sinuciderii marelui poet.

De o atenţie deosebită se bucură în Franţa scriitorii spanioli ucişi de fascişti sau exilaţi.

Numărul din Noembrie al revistei „Europe" publică patru studii scrise de critici spanioli refugiaţi despre Cervantes (cu ocazia a 400 de ani dela naşterea lui).

„Fontaine" publică traduceri din şi note despre Federico Garcia Lorca.

Tot lui Lorca îi este consacrat ultimul număr al revistei Medusé, revista „frontului literar franco-spanioi).

Revistele politice acordă o mare atenţie fenomenelor sociale din noile democraţii răsăritene,

In Franţa hotărât, nu Jean Paul Sartre şi ai lui au trecere printre intelectuali şi în masse. Ei domnesc doar în cercul restrâns al unor snobi desabuzaţi şi desorientaţi. Faptul ar trebui cunoscut şi de snobii culturali din bătrâna noastră urbe.

Sporul la mari înălţimi

Din experienţele făcute s'au stabilit interesante concluzii în legătură cu efectul pe care îl produce rarificarea atmosferei asupra organismului uman. Iată cum se resimte organismul piloţilor la diferite altitudini, atunci când este lipsit de suficient oxigen:

La 1500 metri: Deşi aviatorul se simte destul de bine el vede mai prost în cursul nopţii.

La 3000 metri: Personalul aviatic se resimte la acţionarea comenzilor, spre deosebire de călători, încă neafectaţi de rarificarea aerului.

La 7500 metri: Respiraţia e foarte dificilă din cauza lipsei de oxigen şi a presiunei scăzute a aerului.

La 15.000 metri: Corpul nu poate absorbi nici măcar oxigenul pur, din pricina carbonului bioxid şi a vaporilor de apă din plămâni.

La 22.000 metri: Un pilot care se aruncă dintr'un avion mare, dacă nu este prevăzut cu o mască de oxigen specială, capabilă să împingă o suficientă cantitate de oxigen în sânge.

Actualmente, plafonul maxim atins de aviaţie este de 56.046 picioare (circa 18.000 metri), deşi recorduri neomologate indică altitudinea de 19.500 metri.

Crăciun 1947

— Urmare din pag. 1-a —

mult căinate de burtă verzie de odinioară.

In casa fiecărui muncitor, în casa celui mai simplu cetăţean sărbătoarea a fost simţită. Puterea lor de cumpărare şi preţurile în plină scădere au permis ca păsările şi curcanii să nu mai fie exclusive bogătaşilor. Stofele şi materiile raţionalizate au permis de asemeni ca îmbrăcămintea nouă să fie purtată de salariaţi la preţuri accesibile.

Anul acesta nu s'au vândut brazi pentru luxul copiilor celor puţini. Şi Moş Crăciunul bogat nu a risipit doruri ca odinioară. In schimb cel mai neprecuţit dar a fost posibilitatea dată oamenilor muncii de a trăi omeneşte.

Pacea şi mulţumirea oamenilor muncii a fost darul Crăciunului 1947.

Citiţi „OPINIA"

Simplificări
la Asigurările Sociale

Asiguraţii şi în general toţi cetăţenii care aveau diverse treburi la Casa Asigurărilor din localitate se plângeau de încetineala cu care sunt serviţi, de timpul pe care trebuiau să-l piardă fără folos.

Mai ales muncitorii şi funcţionarii salariaţi perdeau un timp destul de preţios când veneau cu diverse chestiuni ce trebuiau rezolvate de către această instituţie.

Nu mai vorbim de zilele pe care le pierdeau asiguraţii bolnavi cărora trebuia să li se achite costul reţetelor efectuate în oraş deoarece farmacia casei Asigurarilor Sociale nu dispune în momentul de faţă decât de un stoc extrem de redus de medicamente.

Registratura şi contabilitatea actelor publice cere însă anumite formalităţi pesta care nu se poate, dosigur trece. Dacă există bunăvoinţă însă aceste operaţiuni pot fi simplificate şi pot fi găsite modalităţi pentru ca oamenii care se află în câmpul muncii, mai ales, să nu fie siliţi să-şi piardă un timp destul de preţios.

Şi la Asigurările Sociale s'au produs în ultimul timp o serie de iniţiative şi de măsuri care au drept scop să scutească pe cetăţeni de a-şi pierde timpul în mod inutil.

Au fost modificate, ne declară d. Gh. Vasiliu directorul acestei instituţii, operaţiile greoaie şi au fost desfiinţcte operaţiunile de birou inutile. Funcţionarilor li s'au dat instrucţiuni să lucreze într'un timp mai rapid şi să nu mai fie amânaţi cetăţenii de pe o zi pe alta.

Deasemenea vor fi trimise circulări către toate întreprinderile prin care se cere ca un singur delegat al salariaţilor să rezolve toate chestiunile şi nevoile celorlalţi salariaţi, la Asigurări. In felul acesta va scuti de a umbla pe drumuri şi de a pierde timp, o importantă categorie de cetăţeni.

Noi aducem la cunoştinţa salariaţilor din întreprinderi, muncitori şi funcţionari, aceste măsuri şi aşteptăm din partea lor să ne comunice şi nouă dacă aceste iniţiative de simplificare a birocraţiei au dus la rezultate practice bune.

SZ.

Aspre sancţiuni
în contra proprietarilor care nu-şi pun în regulă Cartea de Imobil
Comunicatul Chesturii de Poliţie

Se pune în vedere proprietarilor şi chiriaşilor principali că în conformitate cu art. 3 din legea Nr. 26 | 1939 privitoare la îndatoririle proprietarilor şi chiriaşilor principali de a declara identitatea chiriaşilor şi subchiriaşilor, că acei care se vor face vinovaţi de nedepunerea declaraţiilor prevăzute vor fi sancţionaţi cu amendă dela 3000 -10.000 lei.

Iar în cazul când proprietarii nu au declarat pe chiriaşii săi, având anumite intenţii persoanele vor fi pedepsiţi cu amenda dela 100.000—2.000.000 lei. Amenda va fi aplicată în toate cazurile prevăzute de prezenta lege pe baza procesului-verbal dresat de comisarii de poliţie în urma reclamaţiunei făcute de chiriaşul respectiv. In caz de nesolvabilitate sau imposibilitate executarea amenzilor se va transforma în închisoare.

Palatul de Justiţie

Epilogul cazului Mendelsohn
fost funcţionar la Comunitatea Evreilor din Iaşi

Cititorii noştri îşi amintesc desigur cazul Iosif Mendelsohn petrecut în luna Iulie 1947, în localitate.

D-l Mendelsohn fost funcţionar la Comunitatea Evreilor din Iaşi a reclamat pe atunci poliţiei că a fost victima unui furt şi anume că în lipsa d-sale de acasă autori necunoscuţi i-au sustras îmbrăcămiote ce valora în acea vreme 500 milioane lei.

Organele poliţieneşti cercetând îndeaproape chestiunea au stabilit că Iosif Mendelsonhn domiciliat în str. Buna Vestire Nr. 16 a înscenat acest furt spre a „face pierdute" anumite acte cu privire la distribuirea obiectelor vestmentare donate de Joint.

In consecinţa, Parchetul a deschis acţiune publică împotriva lui I. Mendelsohn, trimeţându-l în judecată pentru înşelaciune.

Isprava unui ucenic

D. prim procuror a trimis în judecată pentru furt pe Mihai Suh din strada Nicoriţă 21. Acesta fiind ucenic în atelierul de cizmărie a d-lui I. Adam din str. Lăpuşneanu 15 şi dormind la maistru, a dispărut într'o noapte, luând cu sine câteva perechi de încălţăminte precum şi talpă.

Abuz de încredere

A fost trimis în judecată Const. Bălean din strada Conta.

Acesta primind dela dl. Dumitru Dughir din Topolovăţ (Timiş-Torontal) cantitate de 40 kg. făină pentru a le da d-lui Const. Ţighiliu, funcţionar la Tribunalul Iaşi, şi-a însuşit făina.

Furt

In urma reclamaţiei săteanului Th. Gh. Ursache din comuna Şipote (Iaşi) s'a deschis acţiune publică pentru furt împotriva lui Gh. I. Mihalache din com. Andrieşeni (Iaşi), care a furat 3 care cu porumb ale reclamantului.

Comitetul Democrat Evreesc
şi
Tineretul Democrat Evreesc
organizează în ziua de 1 Ianuarie 1948 ora 5 d. m. în sala C. D. E.-ului din strada Ştefan cel Mare No. 40
SYMPOSION
— — — cu următorul subiect: — — —
Anul 1947 în lumina evenimentelor internaţionale şi interne şi perspectivele anului 1948.
Vor lua cuvântul reprezentanţi ai Frontului Unic Muncitoresc şi ai Blocului Palestinei muncitoare.

PRINDEREA
unui hoţ de bagaje care a încercat să prade un comisar

Timp îndelungat organele poliţieneşti locale au căutat să dea de urma unui îndrăzneţ hoţ de bagaje. Această operă de predilecţie în gara locală şi oferindu-se să transporte bagajele, dispăreau atunci când îi erau încredinţate. Şi poate că ar fi trecut încă mult timp până la capturarea sa, dacă n'ar fi încercat să-şi pună în aplicare talentele furând nişte valize proprietatea comisarului A. Gheorghiu dela circa. III-a poliţie. Iată împrejurările în care a putst fi prins hoţul.

In cursul zilei de 28 Decembrie, sosind în gara Iaşi, poliţistul s'a suit într'o trăsură, legând două valize în spate. Acest lucru a atras probabil atenţia răufăcătorului care a urmărit trăsura până în str. Pădure.

Acolo profitând de faptul că vehicolul şi-a încetat viteza a desprins cele două valize, încercând să dispară. Spre ghinionul său însă, a fost zărit de comisar care s'a pus în urmărirea sa. După scurtă urmărire hoţul a putut fi prins şi identificat în persoana lui Şmil Goldştein din str. Pantelimon 16. Condus la poliţie hoţul a fost recunoscut ca fiind un vechi recidivist, urmărit de câteva poliţii din ţară pentru furt de bagaje. Cu dosarul complectat hoţul a fost înaintat chesturei pentru continuare de cercetări.

Carnet poliţienesc

O crimă în judeţ

O monstruoasă crimă a fost înregistrată în judeţul nostru în prima zi de Crăciun.

Existând o veche duşmănie între flăcăul D-tru Zaharia din satul Hodora şi locuitorii I. Baltaru, V. Guguianu, I. Guguianu, I. Barnea, Iftime Cotofanu şi Gh. Ciobanu din acelaş sat şi întâlnindu-se la joc, s'au luat la ceartă.

Spiritele fiind înfierbântate de băutură, cearta a degenerat în bătaie. Cu acest prilej a căzut victimă tânărul Zaharia, fiind înjunghiat în inimă de către Coţofanu. Intervenind jandarmii criminalul şi agresorii au fost arestaţi.

O interesantă reclamaţie

O interesantă reclamaţie a fost introdusă la chestura de poliţie Iaşi de către d. prof. Teodor Berescu din str. I. Creangă 91. In plângere reclamantul specifică următoarele:

In ziua de 17 Dec. călătorind în tramvayul de gara Abator, a uitat o servieta în care se aflau diferite acte, precum şi o importantă sumă de bani. Sesizându-se după câteva minute de dispariţia servietei a aşteptat tramvayul la reîntoarcere. Vorbind cu taxatorul vagonului, Florescu cu nr. 70, acesta a afirmat că a văzut un cetăţean care şi-a însuşit servieta şi dacă i s'ar da lui o recompensă ar putea aranja lucrurile. După câteva zile, Florescu s'a prezentat cu actele din servietă, încasându-şi recompensa promisă.

La cererea păgubaşului de a-i fi restituita servieta, taxatorul a mai cerut o sumă de bani. Dându-şi seama că este speculat, d. prof, Berescu s'a adresat poliţiei care a întreprins cercetări.

In legătură cu sinuciderea din Păcurari

Am relatat în numărul nostru de eri, groaznicul accident petrecut la bariera Păcurarilor. In urma cercetărilor întreprinse de către d. comisar Cezar Cruceănu dela circa I poliţie identitatea sinucigaşului a putut fi stabilită în persoana lui Popa Alex. din str. Cernat 49, şofer în etate de 22 ani. In cursul zilei de eri, cadavrul nefericitului tânăr a fost transportat la morgă. Cercetările pentru aflarea cauzelor funestului gest continuă. Se pare că ar fi vorba despre o fraudă.

DOCTOR
S. A. DAVID
Boli interne
şi de copii, boli de femei
Venerice, Sifilis
Blenoragia, vindecă radical în 9 ore (Penicilina)
Iaşi, str. Costache Negri 5 (colţ Elena Doamna)
Cons. 8—12 dim. şi 2—9 seara

Citiţi Opinia

O comisie
pentru probleme bisericeşti

S'a instituit pe data de 15 Deeembrie 1947, comisia de legi referitoare la anumite probleme bisericeşti cu următoarea compunere:

Diimandi Gheciu, consilier juridic, Ministerul de Justiţie; Gh. Suciu, avocat principal, Dir. Contenciosului Ministerului Cultelor; Pr. dr. Liviu Stan, profesor universitar de Drept Canonic; Pr. dr. Spiridon Cândea, profesor universitar, pentru cultul ortodox; Pr. dr. Ioan Liviu Leluţu, pentru cultul catolic oe toate riturile; Pr. Cărol Rapp, pentru cultele protestante; Rabin dr. M. Rosen, pentru cultul mozaic; Alexandrina Gavriloiu, reprezentanta sindicatului; Secretar, Pr. I. Ieremia, subinspector general.

Comisiunea va lucra sub preşedinţia ministrului, iar în lipsa ministrului, va fi prezidată de către unul dintre secretarii generali ai departamentului.

Pot să ia parte la lucrările comisiei şi câte un reprezentant ai diferitelor culte, cu vot consultativ, ori de câte ori vor veni în discuţiune probleme în legătură cu cultul respectiv.

Abonaţi-vă la OPINIA

Dr. L. Făinaru
Medic de Spital
Boli Interne—Boli de Femei
Venerice - Sifilis
IAŞI, STR. ANAST. PANU Nr. 40
Cons. 8—11 şi 3—8

Comasarea
unor magazine

Asociaţia profesională a comercianţilor de produse chimice şi culori din Usic, din Capitala s'a raliat la acţiunea de comasare a întreprinderilor. In conferinţa ce a avut loc la 18 Decembrie a hotărât crearea de mari societăţi comerciale care să cuprindă mai mulţi comercianţi de branşă. Ca şi în acţiunea magazinelor de fierărie, s'a hotărât ca şi magazinele comasate de chimicale să cuprindă mai mult magazine de desfacere pe cartier. Hotărârea aceasta a fost luată deoarece prin comasare se va putea obţine în sectorul chimical o eftenire a preţurilor şi o exercitare corectă a comerţului în întregul sector contribuindu-se astfel la propăşirea economică a ţării.

SE CAUTA
zilnic funcţionari şi funcţionare. Deci atât Dvs. cât şi copii Dvs., pot învăţa în foarte scurt timp şi convenabil fie DACTILOGRAFIA (maşina de scris), fie STENOGRAFIA, CONTABILITATEA CORESPONDENŢA, LUCRARI DE BIROU sau LIMBI STRAINE, ca Engleza. Rusa, Franceza, Germana.
Se eliberează DIPLOMĂ.
Se scrie, se copiază şi se TRADUCE orice acte, corespondenţă, literatură, etc. în şi din toate limbile.
Se multiplică CURSURI pentru d-nii STUDENŢI în ori câte exemplare la o maşină speciala de multiplicat.
Inscrierea la orice oră din zi la: ŞCOALA DE STENODACTILOGRAFIE din strada MUZELOR Nr. 9 (vis-a-vis de Liceul Oltea Doamna).

AZI LA TRIANON

Din motive technice neprevăzute
Balul Magistraţilor
s'a amânat
pentru searade 31 Ianuarie
Biletele vândute sunt valabile

NUMAI
până Miercuri mai puteţi viziona filmul care a cunoscut cel mai răsunător succes
INGER şi DEMON
LA CAPITOL

Ştiri şi comentarii externe

Situaţia politică din Italia
Intărirea colaborării dintre socialişti şi comunişti

ROMA 29 — Ziarul socialist „Avanti" publică raportul politic pe care d. Petro Neni îl va ţine la viitorul congres socialist.

Principala criză a păcii susţine fruntaşul politic italian se datoreşte faptului că cercurile americane nu vor să respecte hotărîrile luate la Yalta şi Potsdam.

Soluţia constă în unirea popoarelor pentru sdrobirea reacţiunii.

D-sa se pronunţă deasemeni împotrira tuturor blocurilor care ar împărţii Europa în două.

Referindu-se la planul Marchall — d-sa spune că orice sistem care ar dauna colaborării tuturor ţărilor trebue respinsă. Totodată trebuesc respinse orice încercări straine de a controla reconstrucţia şi producţia Italiei.

Pentru apărarea păcii poporul italian are datoria de a face o dârză opoziţie guvernului de Gasperi.

Comunicatul partidelor muncitoreşti italiene

ROMA 29.—Comitetul Central de coordonare a activităţii partidelor socialist şi comunist italian întrunindu-se într'o şedinţă la 24 Dec. a dat o declaraţie în care constată cu bucurie creşterea mişcării populare în regiunea Neapoli şi Bologna şi lupta proletariatului agricol pentru pământ. Comitetul atrage atenţia asupra primejdiei desbinării unităţii muncitoreşti urmărită de marele capital şi cere muncitorilor să depue şi mai mari eforturi pentru întărirea acestei unităţi.

Formarea unui front comun democrat în vederea alegerilor

LONDRA 28. — La Roma partidele de stânga duc tratative în vederea formării unui front democrat popular pentru obţinerea victoriei în viitoarele alegeri parlamentare care vor avea loc în primăvară.

La acest front au aderat comuniştii, socialiştii şi democraţii de stânga. Preşedintele frontului a fost ales un comunist.

Deciziunea luată urmează să fie ratificată de congresul naţional al fiecărui partid în parte.

Comentarii în legătură cu viitorul Germaniei

MOSCOVA 27.—Comentând ştirea publicată de agenţia americană Associated Press, după care în timp de 4 ani cele două zone ocupate de anglo-americani s'ar îndatora cu suma de 4 miliarde dolari, ziarul berlinez „Neue Deutschland" scrie:

Fiecare german din occidentul sau orientul ţării sale, s'a speriat de felul în care ocupanţii occidentaţi văd viitorul Germaniei.

Nu aceasta — scrie ziarul— este calea de a ajuta poporul german să-şi repare greşelile trecutului şi să-şi repare greşelile trecutului şi să păşească pe calea refacerei sale economice şi morale. In felul acesta poporul german s'ar îndatora greu pe tim de 20 de ani. Timp de 20 de ani, ar trebui să se sbată în nevoi şi lipsuri — timp de 20 de ani ar fi împedicat să-şi dobândească independenţa naţională.

Poporului german — scrie ziarul — trebue să i se ofere prilejul să-şi redobândească libertatea, independenţa şi conştiinţa rolului pe care-l poate juca în concernul popoarelor libere, prin scuturarea de sub jugul junkeritor, al militarilor şi al marilor capitalişti, ceeace se face în zona răsăriteană a Germaniei.

Anunţurile de felicitare pentru ANUL NOU
se primesc la Ad-ţia ziarului „OPINIA"
Numai până Marţi 30 Dec. a. c. ora 6 seara

Vânzători de ziare
Se angajează în condiţiuni avantajoase
Doritorii se vor adresa la Oficiul de Difuzare.

Citiţi şi răspândiţi „OPINIA"

Azi la TRIANON
Timpuri fericite

ULTIMA ORA

Vizita d-lui Anton Alexandrescu la organizația de Iași a partidului țărănesc

Duminică 28 Decembrie, a avut loc la dl. avocat Rang acasă, o ședință specială a partidului Țărănesc, c â n d fruntașii acestui partid au primit vizita d-lui Anton Alexandrescu președintele partidului Țărănesc.

Remarcăm printre alții: dl. Benone Constantinescu și dl. T. Hotnog vice președinții organizației de Iași, dl. Aurel Hotnog secretarul organizației, prof. N. Baran, prof. I. Tăzlăoanu, prof. Enescu, General S t o i c a, profesor Zaharia, dl. Marcu Isac președintele sectorului Hala și directorul redacției pentru Moldova a ziarului „Dreptatea nouă", I. Vexler dela administrația aceluiași ziar, dl. M i r c e a Burăh președintele tineretului și dl. Petraru Ștefan secretarul organizației de tineret.

Au luat cuvântul D-nii Benone Constantinescu care a făcut un expozeu asupra situației Organizației de Iași a Partidului.

Au mai vorbit D-nii Av. Rang și A. Hotnog. La urmă D-l Anton Alexandrescu a arătat linia politică a partidului, necesitatea partidului țărănesc în marea operă de democratizare și socializare a țării și perspectivele de viitor ale partidului.

Ședința s'a încheiat la orele 20.

ȘT.

B. Brănișteanu, decanul presei a încetat din viață

Din București vine știrea morții vechiului gazetar B. Brănișteanu, directorul ziarului „Adevărul" și considerat cu drept cuvânt ca decan al presei românești.

Anunțînd consternanta veste „Adevărul" scrie rândurile care urmează:

Directorul nostru, vechiul și marele ziarist B. Brănișteanu, a încetat din viață.

De mai mult de un an, Brănișteanu a fost țintuit pe patul de suferință. El a dus această luptă cu moartea cu un splendid curaj moral, împăcat cu legile implacabile ale existenței omenești. De atâtea ori

D. B. BRĂNIȘTEANU

părea că va birui boala și va putea să-și reia condeiul pe care l-a purtat cu bravură 52 de ani, dar până la urmă a plecat pentru totdeauna capul.

Brănișteanu este poate ultimul supraviețuitor al marei pleiade de ziariști, care au fondat presa noastră modernă. Colaborator apropiat al lui Const. Mille și al lui Const, Graur, a dus dealungul deceniilor sub stindardul „Adevărului", bătălia pentru democrație. Inainte de întâiul război mondial, în România privilegiilor boerești, și în frământarea cumplită dintre cele două războaie, Brănișteanu a fost un luptător convins și un precursor.

Ideile sale, susținute de o vastă cultură, de o puternică inteligență și de un admirabil talent, au ajutat într'o mare măsură la formarea spiritului public și la educația civică deja noi.

Lupta pentru reforme și votul universal, pentru democratizarea instituțiilor de stat, pentru libertăți, pentru toate libertățile care ridică demnitatea umană și fac ca viața să merite a fi trăită — i-au câștigat și prestigiul și popularitatea, de care se bucura în massele largi ale cititorilor.

Legat indisolubil de „Adevărul" pe care de atâta timp la condus singur sau împreună cu alții, Brănișteanu a desfășurat o activitate multilaterală. Doctrinar și om de idei, comentator al evenimentelor zilnice, cunoscător profund al vieții internaționale, economist și specialist în chestiunile sociale, foiletonist și cronicar de artă — el a dăt strălucire tuturor genurilor ziaristice.

Scrupulos față de scrisul său, pătruns de marea forța a presei și de grava răspundere ce revine ziaristului, el aducea în articolele lui întreaga seriozitate a omului care cunoaște influența cuvântului tipărit.

Emoția de care suntem copleșiți — noi colaboratorii săi cei mai apropiați — ne împiedică în acest moment de doliu, să cuprindem, în câteva rânduri, întreaga sa personalitate.

Brănișteanu rămâne însă nu numai unul dintre cititorii „Adevărului" care a avut un rol atât de imens în viața publică a acestei țări, dar și unul dintre cei mai străluciți purtători de condei.

La încheerea anului

Inchiderea registrului de activitate a micilor comercianți și meseriași

Micii comercianți și meseriași impuși la un venit anual până la 50.000 lei,— potrivit ultimei dispoziții a Ministerului de finanțe — țin registru de intrare și ieșire care trebuie închis mâine Miercuri 31 Decembrie 1947,—făcându-se inventarul mărfii rămase nevîndute.

Evaluarea se va face la preț de cost.

Această închidere trebuie vizată de Administrația Financiară în primele 15 zile ale lunii Ianuarie 1948.

Solemnitatea instalării d-lui Prof. Dr. V. Mârza ca titular al catedrei de embriologie și embriogeneză

Eri a avut loc la Universitate solemnitatea depunerii jurământului d-lui deputat dr. Vasile Mârza ca titular al catedrei de biologie și embriogeneză a Facultății de Medicină Iași, în prezența I.P.S.S. Justinian Mitropolitul Moldovei, Belov consulul Uniunii Sovietice, precum și d-nii deputat I. Niculi, prof. Râșcanu, prefect Bordeianu, primar Paluga, Nicolaev din partea P. C. R., General Precup, P r o f e s o r Balif rectorul universității, profesorii: Jean Livescu, Nubert, Dobrovici, Procopie, Agavriloae, Andronic, Calinicenco, Gaginski, insp. Sanitar Dr. Bușilă, Sasu procuror general la curtea de Apel, Subprefect Prică, directorul Oficiului Economic Județean V. Condrea, C. Constantiniu și Sorin Pavel Strujan reprezintanții presei etc.

D. rector Balif citește decizia de numire și felicită pe d. dr. Mârza, atât pentru meritele sale științifice cât pentru personalitatea politică pe care o reprezintă, după care ia cuvântul d. prof. Rășcanu decanul Facultății de Medicină care descrie drumul de muncă și luptă al noului profesor.

Dl. Prof. Dr. Mârza mulțumește foștilor dascali și declară că va continua drumul de luptă și muncă în folosul poporului.

Hotelul „Continental" se repune în funcție

Federația Națională a studenților români a întreprins demersuri la forurile superioare din București, solicitând rechiziționarea hotelului „Continental" din Iași piața Cuza-Vodă, pentru amenajarea unui cămin.

Azi a sosit la Primărie o adresă dela Ministerul de Interne prin care se pune în vedere că imobilul sus arătat nu se poate rechiziționa în scopul cerut.

Hotelul Continental va fi amenajat și va fi pus la dispoziția pasagerilor flotanți cari sosesc în localitate.

Pentru Căminul Studenților se va căuta un alt imobil în partea centrală a orașului.

Trusturile americane voesc să subjuge Europa apuseană

Un comentar al ziarului «Pravda»

MOSCOVA 30.—Ziarul „Pravda" comentând mesagiul președintelui Truman, scrie că din el se desprinde clar dorința marilor trusturi din Statele Unite de a-și menține uriașele beneficii câștigate în timpul războiului. Pentru acest lucru este necesar ca Statele Unite să subjuge economicește statele din westul Europei. Dar acest plan se va lovi însă de rezistența crescândă a popoarelor din westul Europei încheie ziarul „Pravda"

Surpriza unui ieșan care și-a găzduit fratele

Cu actele dresate a fost înaintat parchetului trib. Iași individul Cojocaru Gavril din str. Platou 2 învinuit de furt repetat în dauna fratelui său Cojocaru Gh. din str. Balan 15. Din dosar rezultă următoarele:

In cursul zilei de 25 Dec. Gavril Cojocaru s'a adresat fratelui său să fie găzduit câteva zile deoarece nu are unde locui.

Primit și ospătat, Gavril a găsit de cuviință să răsplătească binele făcut, dispărând a doua zi cu două valize în care se aflau 40 m. pânză, îmbrăcăminte. Prins a doua zi de poliție, hoțul a recunoscut că mai are la activ câteva furturi, printre care 2 la mama sa, din com. Lețcani.

MARFURILE cooperativelor

BUCUREȘTI 30 — Ministerul Cooperației a dat dispoziții Federalelor să preia toate mărfurile nevândute de cooperative.

Abonați-vă la OPINIA

Azi la TRIANON
Timpuri fericiță

Conferința organizațiilor județene P. N. P.

Luni 29 Dec, 1947, a avut loc la sediul organizației Partidului Național Popular din Iași, conferința prezidată de d. prof. univ. C. Balmuș, la care au luat parte de la Comit. Central, d. deputat prof. Mihail Dragomirescu, secretar g-ral, precum și delegați din următoarele județene: Vaslui, Fălciu, Baia, Botoșani, Dorohoi, Suceava, Rădăuți,

La ora 9 au început lucrările fiecărei org. județene, dându-și raportul.

La ora 11, a avut loc, o ședință plenară, cu care ocazie, d. prof. M. Dragomirescu a expus poziția Partidului Național Popular, precum și orientarea păturilor mijlocii, în vederea unei colaborări cu muncitorimea și țărănimea, în scopul realizării unei adevărate democrații.

La ora 13, au reînceput lucrările conferinței, care au ținut până la ora 15, fiecare org. județeană luându-și noi sarcini în munca politică, pentru întărirea Partidului Național-Popular, precum și pentru refacerea și democratizarea țării.

Munca de folos obștesc

BUCUREȘTI 30 — Comisia de redresare economică a hotărît ca orice muncă voluntară de folos obștesc să se facă sub îndrumarea și supravegherea acestei comisii-

Convocare

Miercuri 31 Decembrie a. c. la orele 15,30 are loc o ședință profesională și culturală la Sediul Sindicatului Funcționarilor Particulari, Palatul Traian, camera 29 etajul II.

Conferențiază dl. prof. Romanovici despre: *„Cooperație".*

Deasemenea se vor mai dsbate diferite probleme profesionale.

COMITETUL

Restaurante de Stat

BUCUREȘTI 30. — A doua zi de Crăciun a avut loc inagurarea primului restaurant de stat din Capitală, „Athenée Palace".

Vor mai lua ființă următoarele restaurante de stat: Cina, Mon jardjn, Pescăruș și Snagov.

Citiți „OPINIA"

O importantă comunicare a Oficiului Economic Municipal în privința noilor cartele alimentare

Oficiul Economic Municipal din Iași comunică tuturor întreprinderilor și instituțiilor, următoarele:

Instituțiile și întreprinderile locale sunt invitate să depună la acest Oficiu până la data de 3 Ianuarie 1948 tabele nominale (cu semnătura proprie a fiecărui salariat în parte) prin care să arate cum s'au distribuit cartelele alimentare pe primul trimestru al anului 1948, conform instrucțiunilor date.

Totodată se vor depune taloanele cartelelor pe Decembrie 1948, în baza cărora s'au distribuit noile cartele.

Vânzători de ziare
Se angajează în condițiuni avantajoase

Vechea biserică Golia a fost redată cultului

In cadrul unei solemnități deosebite, în prezența reprezentanților autorităților civile, militare și bisericești și a unui mare număr de ieșeni, a avut loc sfințirea bisericii Golia din localitate, unul din cele mai vechi și prețioase monumente din orașul nostru.

Au fost prezenți d-nii: g-ral Precup Victor, prefect Const. Bordeianu, consul sovietic Belov, primar Anton Paluga, deputați dr. Vasile Mârza, Ion Niculi, prof. dr. dep. Râșcanu V. Ionescu, subprefect Ion Prică, prof. univ. Leon Balif, Nicolaev din partea P.C.R., Grasu președintele Consiliului Județean al Sindicatelor, Vasile Condrea, P. C. Arhimandrit [illegible], Botez direct. Băncii [illegible], ajutor de primar Macarie, pr. Const. Nonea, pr. Hadârcă parohul mănăstirii, prof. Gh. Ungureanu, directorul Arhivelor Statului, pr. Sinescu, pr. Sandu, pr. Mihoci, s t a r e ț i i și stareței mănăstirilor din Moldova, numeroși preoți, etc.

Slujba sfințirii a fost oficiată de I. P. S. S. Mitropolit Justinian Marina, P. S. Episcop Leu al Hușilor, P. S. Episcop Antim al Galaților, P. S. Valerie Moglan vicarul Mitropoliei și numeroși preoți.

După terminarea serviciului religios, pr. prof. Valerie Iordăchescu a făcut un interesant istoric al mănăstirii, arătând totodată eforturile comitetului de inițiativă în frunte cu I. P. S. S. Mitropolit Justinian. pt. restaurarea locașului.

ORA 12

Trupele democrate grecești au pătruns în orașul Korița

BELGRAD 30. — Postul de radio Grecia Liberă a dat următorul comunicat asupra operațiilor din Grecia:

Forțele armatei democrate au tăiat legătura d'ntre Korița și Ianina. intrând totodată în Korița. Partea de sud-vest a orașului se află sub ocupația forțelor democratice, iar lupte înverșunate se dau în centrul orașului cu forțele monarhiste izolate de grosul trupelor lor, care fac încercări disperate de a sparge încercuirea.

In ziua de 26 Decembrie forțele democrate au început o mare ofensivă în Macedonia și Tracia.

* * *

LONDRA 30—Ziarul „Daily Worker" comentând victoriile armatei democratice în Grecia, trage concluzia că ajutorarea guvernului monarho-fascist de către anglo-americani n'a avut alt rezultat decât o întărire a forțelor democratice.

Controlul lunar al vânzărilor făcute de producători și importatori

BUCUREȘTI 30.— Ministerul Industriei și Comerțului aduce la cunoștință tuturor producătorilor și importatorilor că sunt obligați în fiecare lună între 5-15 să depună liste și copii de facturi primite și emise în cursul lunei trecute precum și domiciliul cumpărătorilor.

Aceste liste urmează a fi depuse lunar, chiar dacă nu s'au făcut nici un tel de vânzări menținându-se: „nu s'au emis facturi".

Mari inundații în Franța și Germania

PARIS 30 — Mari inundații au loc actualmente în Franța și Germania din cauza ploilor foarte abundente. La Saarbruken apa s'a ridicat până la nivelul etajului I.

Pagubele sunt foarte mari și s'au înregistrat și victime omenești.